PROLETARI DIN TOATE ȚĂRILE, UNIȚI-VĂ!

# INFORMAȚIA Bucureștiului

ZIAR AL COMITETULUI MUNICIPAL BUCUREȘTI AL P.C.R. ȘI AL CONSILIULUI POPULAR AL MUNICIPIULUI BUCUREȘTI

ANUL XXXVI – Nr. 10 990 | 4 PAGINI – 50 BANI | Miercuri 1 martie 1989

## Expresie elocventă a grijii partidului pentru creșterea continuă a nivelului de trai al întregului popor

# DE AZI, O NOUĂ ETAPĂ DE MAJORARE A RETRIBUȚIILOR ȘI PENSIILOR

**● În cadrul etapei a III-a începe majorarea eșalonată a retribuțiilor personalului muncitor mai mari de 2 250 lei lunar;**

**● Se majorează pensiile de asigurări sociale de stat pentru munca depusă și limită de vîrstă cuprinse între 1501–3000 lei lunar.**

Constituindu-se într-o nouă și elocventă dovadă a consecvenței cu care partidul nostru, personal tovarășul Nicolae Ceaușescu acționează pentru transpunerea în viață a programelor de ridicare continuă a nivelului de trai material și spiritual al poporului, trecerea, de la 1 martie, la aplicarea celei de a treia etape de majorare a retribuțiilor și încheierea acțiunii de majorare a pensiilor prevăzute pentru actuala etapă asigură importante sporuri de venituri unei largi categorii de oameni ai muncii și cetățeni.

După cum se știe, acțiunea de majorare a retribuțiilor și pensiilor prevăzută în actualul cincinal a început la 1 august anul trecut. În prima etapă

Nicolae COȘOVEANU

*(Continuare în pag. a III-a)*

VENITURI SUPLIMENTARE ALE OAMENILOR MUNCII CA URMARE A MAJORĂRII RETRIBUȚIILOR

## În spiritul orientărilor și indicațiilor tovarășului NICOLAE CEAUȘESCU

# ACȚIUNI SUSȚINUTE PENTRU ÎNDEPLINIREA EXEMPLARĂ A PLANULUI LA TOȚI INDICATORII

Acum, cînd am pășit în ultima lună a primului trimestru al anului, în toate unitățile economice trebuie să se acționeze cu și mai multă fermitate, în spiritul orientărilor date de secretarul general al partidului, pentru realizarea integrală a planului la producția fizică, la fiecare sortiment, prioritar la export. Eforturi sporite, o muncă mai bine organizată se impun în acele unități unde s-au înregistrat rămîneri în urmă în îndeplinirea sarcinilor planificate, în onorarea contractelor încheiate cu beneficiarii din țară sau partenerii de peste hotare, pentru recuperarea grabnică a nerealizărilor din primele două luni, astfel încît în martie să se reintre peste tot pe făgașul normal și chiar să se obțină o producție suplimentară. Pornind de la aceste cerințe, consiliile oamenilor muncii, sub îndrumarea comitetelor de partid, au datoria să organizeze cît mai temeinic activitatea și să mobilizeze toate forțele pentru a obține în primul semestru rezultate bune la toți indicatorii, produse de calitate, competitive, o înaltă eficiență. Referitor la aceste obiective de maximă însemnătate am adresat președinților birourilor executive ale consiliilor oamenilor muncii din două întreprinderi următoarele întrebări:

1. Care este bilanțul activității desfășurate de la începutul anului?
2. Cum s-a acționat pentru soluționarea problemelor îndeplinirii ritmice, zi de zi, a prevederilor planului pentru această perioadă?
3. Care sînt principalele măsuri de organizare și pregătire mai bună a fabricației pentru îndeplinirea planului pe luna martie și pe întregul trimestru la toți indicatorii?

## Contribuție sporită la înfăptuirea programului energetic

Ing. ALEXANDRU PELLE, director la Întreprinderea „Vulcan"

1. Am încheiat luna februarie, ca și luna ianuarie, cu un bilanț pozitiv. O maximă atenție am acordat modernizării. În continuare a proceselor tehnologice din sectoarele calde. Astfel a fost introdus un sistem automat de control a temperaturii metalului topit din oalele de turnare în vederea evitării rebutării șarjelor, și s-a pus în funcțiune o instalație de sudat orbital în fabrica de componente nucleare, aplicîndu-se totodată și alte măsuri pentru dezvoltarea și folosirea optimă a capacităților, în condițiile asigurării calității. S-a reușit ca printr-o mobilizare mai puternică a colectivului, să realizăm de la începutul anului pînă în prezent o producție cu o valoare mai mare cu peste 150 milioane lei față de perioada corespunzătoare a anului precedent. Ponderea fabricației au avut-o utilajele și echipamentele pentru export și energetice. În acest interval am finalizat, printre altele, un volum substanțial de circuite pentru termocentrale, inclusiv pentru blocul energetic nr. 3 de la termocentrala „Progresul" din Capitală, cîteva sute de unități de pompare, o cantitate însemnată de pie-

Silviu IONAȘCU

*(Continuare în pag. a II-a)*

*Întreprinderea Postăvăria Română. În secția țesătorie se realizează un nou lot de produse pentru export*
Foto: Lucian CRIȘAN

## Imperativul acestor zile pe ogoare

# Desfășurarea în ritm intens a lucrărilor agricole de sezon

Am intrat în luna martie, perioadă cînd se cere efectuat, cu mare rapiditate, în cele mai bune condiții agrotehnice, un volum mare și complex de lucrări — pe primul plan aflîndu-se, desigur, însămînțările de primăvară. Acțiunea a fost declanșată, anul acesta, mai devreme ca de obicei, pînă acum fiind puse sub brazdă, pe suprafețe însemnate, semințele unor culturi din prima urgență — mazăre de cîmp și de grădină, rădăcinoase, culturi furajere etc.

— Acționăm cu forțe sporite, spunea *George Roman*, inginerul șef al C.U.A.S.C. Ștefănești, pentru a încheia semănatul acestor plante cu cea mai mare urgență. La mazăre, de pildă, unele unități din consiliu, precum C.A.P. Afumați și Dascălu, au raportat finalizarea lucrării pe întreaga suprafață planificată. Vom trece în foarte scurtă vreme, pe un front larg, și la semănatul sfeclei de zahăr — la Brănești și Dascălu. De menționat că terenurile destinate acestei valoroase plante tehnice au fost bine pregătite din toamnă, o mare parte din suprafață fiind fertilizată cu îngrășăminte organice, în doze de 40—60

Nicolae FLORIAN

*(Continuare în pag. a II-a)*

## *Semne de primăvară*

*Mulți dintre noi, fii ai cîmpiei, viețuim în orașe mai mari ori mai mici, în Capitală sau în alte așezări urbane ale țării. Integrați ritmului alert al cetății, auzim bătăile de ornic ale fiecărui anotimp, măsurat după „muncile și zilele" celor din satele copilăriei noastre. Cu gîndul mereu la cei de acasă, ne bucurăm de ninsori și zăpezi, de ploi și soare, de cerul curat și senin, raportînd toate acestea la ceea ce se întîmplă acolo, unde se plămădește pîinea îndestulătoare a țării.*

*Știm, de pildă, — și nu doar din ziare — că acum oamenii satelor au ieșit în plin cîmp, la obișnuitele munci de sezon. Semnele bune ale anotimpului le deslușim chiar în cele ce se petrec în aceste zile în jurul nostru. Întîlnim prin parcurile Capitalei, pe străzile cu arbori și spații verzi, grupuri de tineri și vîrstnici la diferite treburi obștești. Se mătură aleile, se sapă pămîntul, se curăță pomii de uscături, se plantează arbuști și flori. E un ritual obișnuit al acestei perioade, generat de un puternic simț gospodăresc, comun nouă, tuturor. Dar noi, fiii cîmpiei — și, desigur, nu numai noi —, ne gîndim că același zor a cuprins acum lumea satelor, pentru care timpul renașterii firii a și dat semnalul său înalt. Soarele ne-a surîs des în această iarnă blîndă, prevestind zilele timpurii ale primăverii ce revine pe meleagurile noastre cu tot suflul și freamătul său molipsitor, cu rîvnitele ploi menite să împrospăteze sevele din adîncuri, să dea viață și strălucire vegetației, luncilor, holdelor.*

*Adie vînt ușor dinspre zările cîmpiei și noi, bucureștenii, ca toți cîtadinii, ca toți cetățenii patriei, simțim în inimi pulsul primăverii ce se anunță, cu toate îmbierile și darurile sale.*

ION SEGĂRCEANU

*Vă informăm despre*

## Noi amenajări hidrotehnice

În cadrul amplelor programe privind dezvoltarea și modernizarea edilitar-urbanistică a Capitalei, un loc important îl ocupă amenajarea sălbei de rîuri și lacuri ce constituie o adevărată bogăție pentru București. Noutăți în acest domeniu ne-au fost comunicate de ing. *Petre Marinescu*, director tehnic al Întreprinderii de amenajare complexă și exploatare a rîului Dîmbovița:

— Pe șantierul de amenajare complexă și exploatare a rîului Dîmbovița, în prezent, se lucrează

Ileana COMAN

*(Continuare în pag. a III-a)*

# Contribuție sporită la înfăptuirea programului energetic

(Urmare din pag. 1)

se și fitinguri pentru Centrala nuclearo-electrică de la Cernavodă. Spre a ne onora angajamentul luat în fața secretarului general al partidului, de a asimila, executa și livra în cît mai scurt timp echipamentele pentru acest obiectiv, am trecut, pe baza documentației elaborate de specialiștii întreprinderii la pregătirea fabricației și, paralel, la probele de omologare a unor noi subansambluri de mare complexitate ce vor intra în componența centralei Cernavodă.

2. Desprinzînd învățămintele necesare din analiza activității desfășurate, am urmărit îndeaproape definitivarea specificațiilor și emiterea comenzilor de materiale în concordanță cu producția nominalizată. De asemenea, din ultimul trimestru al anului trecut, am acționat pentru adaptarea „din mers" a fluxurilor de fabricație la structura producției contractate. Dar, cu toate că am asigurat premise mai bune și productivitatea muncii a crescut, ritmicitatea producției nu este încă satisfăcătoare. Primind cu întîrziere sau dezasortate laminatele solicitate de la unitățile de prelucrări metalurgice, înregistrăm, la rîndul nostru, rămîneri în urmă în realizarea unor utilaje și echipamente, cum sînt cele pentru grupurile energetice nr. 5 și nr. 6, ale termocentralei de la Drobeta-Turnu Severin și nr. 8 A al termocentralei de la Turceni sau pentru Combinatul siderurgic Călărași.

3. Acționînd potrivit indicațiilor secretarului general al partidului, am avut în vedere, la întocmirea programelor de fabricație aferente lunii martie, includerea produselor la care s-au înregistrat rămîneri în urmă. În acest sens, în toate secțiile și atelierele au fost mobilizate capacitățile de producție, s-au întocmit grafice de fabricație care asigură recuperarea restanțelor. Am concentrat forțe sporite pentru urgentarea lucrărilor de punere în funcțiune a instalației de tras coturi de pipă de pînă la 24 de țoli în fabrica de echipament nuclear și s-au stabilit cu furnizorii din metalurgie programe pentru aprovizionarea corespunzătoare cu materiale. Pentru optimizarea asigurării tehnico-materiale a producției este bine venită inițiativa conducerii ministerului nostru de a dirija colaborările pe orizontală (în ceea ce ne privește cele pentru cazanele de 420 tone-abur / oră și unități de pompare) cu ajutorul calculatorului. Această măsură și altele își dovedesc deja eficiența și vom face totul pentru a ne îndeplini integral planul pe actualul trimestru și întregul an.

# Noi măsuri pentru creșterea exportului

**ELENA NICOLAE**, director la Întreprinderea de tricotaje „Tînăra Gardă".

1. Pentru organizația de partid și întregul colectiv al întreprinderii noastre anul 1989 se constituie într-o foarte serioasă probă a competenței și răspunderii muncitorești, revenindu-ne sarcini deosebite în ceea ce privește sporirea substanțială a producției față de anul anterior. Menționez că ne-am realizat sarcinile la principalii indicatori pe luna februarie.

Așa cum a stabilit și adunarea generală a oamenilor muncii am trecut la accelerarea înfăptuirii programului de perfecționare a organizării și de modernizare a producției care asigură prin măsurile ce le cuprinde îndeplinirea integrală a planului pe acest an. În bilanțul pe două luni se înscrie sporirea producției fizice cu peste 3 000 bucăți tricotaje și a exportului cu 18,6 la sută față de perioada similară a anului trecut, îmbogățirea ofertei cu noi produse competitive în scopul creșterii în continuare a ponderii producției destinate pieței externe.

2. A trebuit să soluționăm o serie de probleme privind aprovizionarea cu materii prime contractate cu filaturile de lînă pieptănată din București și Buzău, Întreprinderea „Melana" din Botoșani și Combinatul de fire sintetice din Vaslui. De asemenea, a fost întîrziată punerea în funcțiune a unei instalații de termofixare a țesăturilor tip mătase deoarece Întreprinderea „Metalul Roșu" din Cluj-Napoca nu a livrat integral accesoriile și nu a asigurat asistența tehnică. Acestea au impus eforturi suplimentare compartimentelor de producție pentru a ne îndeplini sarcinile de export în cele mai bune condiții, conform contractelor încheiate cu partenerii externi.

3. În martie ne revin în continuare sarcini sporite, pentru a căror îndeplinire s-au luat și se iau măsurile necesare. Pentru aceasta am acționat și acționăm pentru dezvoltarea capacităților de producție. În unitatea din șos. Viilor, am trecut la reamplasarea utilajelor și reorganizarea depozitelor, precum și la montarea utilajelor pe care le transferăm treptat în suprafețele eliberate. De asemenea, peste cîteva zile, vom pune în funcțiune instalația de termofixare a țesăturilor tip mătase și, în consecință, vom renunța la cooperarea cu alte întreprinderi pentru această operație, existînd totodată condiții pentru creșterea exportului de perdele, precum și pentru reducerea cheltuielilor de producție și de transport cu peste 3 milioane lei pe an.

# Desfășurarea în ritm intens a lucrărilor agricole de sezon

(Urmare din pag. 1)

tone de gunoi de grajd, la hectar. Pentru cultura de floarea-soarelui se va alege, la „masă", întreaga cantitate de sămînță necesară, pentru a pune sub brazdă numai semințe de calitate, condiție importantă pentru producții ridicate.

La reușita tuturor acțiunilor campaniei de primăvară un aport deosebit îl au mecanizatorii de la S.M.A. Ștefănești, unitate distinsă, cu înaltul titlu de Erou al Noii Revoluții Agrare. Ca și în celelalte campanii, șefii secțiilor de mecanizare, specialiștii din unități urmăresc îndeaproape calitatea fiecărei lucrări. La pregătirea patului germinativ sînt folosite cele mai potrivite agregate și unelte, pentru evitarea trecerii repetate a utilajelor pe aceeași suprafață, economisirea carburanților și efectuarea unei lucrări agrotehnice corespunzătoare.

— În unitățile din C.U.A.S.C. Ștefănești grîul și orzul ocupă o pondere însemnată. În ce stadiu de vegetație se află culturile ? Ce măsuri se întreprind pentru realizarea producțiilor planificate ?

— Am semănat, astă toamnă, cu păioase, o suprafață de peste 5100 hectare. Pe ansamblu, culturile au ieșit bine din iarnă, perioadă în care au fost aplicate și îngrășăminte faziale. Ne-au mai rămas de fertilizat circa 650 hectare și, pe măsură ce terenul permite, vom continua lucrarea.

— În ultimii ani și în această zonă a sectorului s-a pus un accent tot mai puternic pe dezvoltarea legumiculturii. În ce stadiu se află pregătirile pentru noua recoltă ?

— Cum spuneam, ne apropiem de final cu semănatul unor culturi legumicole din prima urgență și, în același timp, am trecut la pregătirea răsadurilor necesare. Avînd în vedere sarcinile sporite ce ne revin în acest an — numai legumele în ogor propriu ocupă suprafața de 610 hectare — va trebui să acordăm o atenție sporită organizării corespunzătoare a producției și a muncii, în toate fermele. Unele măsuri au și fost luate ; s-a procedat la mai buna amplasare a culturilor, s-au administrat cantități sporite de îngrășăminte. În 1988, trebuie s-o spunem deschis, în unele ferme s-au obținut producții necorespunzătoare, datorită neaplicării tuturor verigilor tehnologice, îndeosebi la întreținerea culturilor și la irigat. La C.A.P. Afumați, dau un exemplu, s-au constatat dese defecțiuni la instalațiile de irigat, îndeosebi la conductele îngropate, ceea ce a avut o influență negativă asupra realizării programelor de udări ș: deci asupra recoltelor. Neajunsuri s-au constatat și în ceea ce privește asigurarea forței de muncă și îndrumarea atentă a formațiilor de udători. Va trebui deci să tragem toate concluziile din aceste situații și să pregătim, de pe acum, în cele mai bune condiții, campania de irigații, hotărîtoare pentru obținerea unor producții mari, sigure și stabile atît la legume, cît și la celelalte culturi.

## CURIER cetățenesc

● DEVANSAT CALENDARISTIC, noul anotimp a adus în prim-plan și preocupările pentru înnoirea vestimentației. Ce noutăți oferă comerțul în acest sens ? Magazinele de confecții oferă diverse articole matlasate, simple sau căptușite, scurte din relon mătăsos, menite să înlocuiască paltoanele. Pentru zilele mai călduroase am remarcat noile rochițe și bluze „Lămîița" din țesătură creponată de tip bumbac, așa cum pentru bărbați sînt demne de luat în seamă sacourile de culoare închisă, la unul sau două rînduri, asortate cu pantaloni în dungi sau în carouri diferite, pe nuanțe de maro sau pe negru. Elementele modei anului 1989 se regăsesc și în noile modele de încălțăminte pentru bărbați, femei și copii. ● I.T.B. VA EXTINDE, în acest an, liniile de tramvai cu 2,7 kilometri cale simplă, pe bd. Gh. Dimitrov, între șos. Pantelimon și Gara de Nord, realizîndu-se și bucle de întoarcere pe str. Lăpușna și Piața Decebal. De asemenea, se vor moderniza 29,1 kilometri cale simplă de tramvai, pe bd. Preciziei, calea Giulești, str. Alexandru Moghioroș, șos. Chitilei, bd. 1 Mai, bd. Gh. Dimitrov și bd. Bucureștii Noi. ● PE BAZA PROPUNERILOR făcute de cititori ai ziarului nostru, conducerea U.C.M.B.-confecții, încălțăminte, prestări neindustriale a luat măsuri pentru dotarea unor ateliere de vulcanizare auto, astfel încît acestea să execute și reparații la articolele de încălțăminte din cauciuc ● PENTRU PRACTICAREA unor activități sportive și recreative în aer liber, la munte sau la mare, magazinele și raioanele specializate în desfacerea articolelor de sport, turism și camping au fost aprovizionate cu un bogat fond de marfă. Iată cîteva dintre aceste adrese : „Cabana" (bd. 1848 nr. 9), „Alpin" (bd. N. Bălcescu nr. 24), „Magazinul sportivilor" (str. Lipscani nr. 85), „Electrotehnochim" (șos. Pantelimon nr. 248), magazinele din bd. Muncii nr. 90, bd. 1 Mai nr. 44, bd. Armata Poporului nr. 170, șos. N. Titulescu nr. 119 ș.a. ● DINTRE ultimele produse ale Întreprinderii „Miraj", care vor participa la tradiționalul tîrg „Incheba" de la Bratislava, din această primăvară, fac parte și parfumurile de marcă „Belle Rose" și „Lied 89", ca și noile casete pentru farduri, cu trei și patru nuanțe. Subliniem, în acest context, că în urma participării la diferite tîrguri și expoziții, produsele întreprinderii amintite au cucerit peste 20 de medalii de aur și numeroase diplome de onoare ● PRESTĂRI DIVERSE. Unul din centrele Cooperativei „Prestarea", cel situat în str. Vînători 4, este specializat în intermedieri pentru vînzarea sau cumpărarea de locuințe. Pentru a veni în sprijinul celor internați în spitale, aceeași cooperativă a organizat un serviciu de comisionari ; în zilele cînd nu sînt programate vizite, comisionarii aflați la spitalele „23 August", „Dr. Stîncă" și de urgență, precum și la maternitățile „Polizu" și „Steaua" înmînează pacienților comisioanele destinate acestora. ● APARIȚIA, sub patronajul Recoop-Centrocoop, a celei de a treia ediții, revăzută și adăugită, a cărții „Inițiere în Go", semnată de Gh. Păun, este un indiciu al popularității în continuă creștere de care se bucură în țara noastră acest joc. Volumul poate fi procurat de la toate magazinele de jocuri logice. ● TOCILĂRII. O nouă unitate de tocilărie a fost amenajată de Cooperativa „Metalocasnica", în str. Fildeșului nr. 14. Ea se adaugă centrelor cu același profil din str. Domnița Anastasia nr. 5, str. Mihai Eminescu nr. 160, calea Moșilor nr. 86, str. Cuțitul de Argint nr. 72.

Rubrică redactată de
**Vasile GROZA**

## ÎN FIECARE UNITATE COMERCIALĂ, UN EXIGENT CLIMAT DE ORDINE ȘI DISCIPLINĂ

# În depozite — adevărate... sere, la vînzare — nici o floare. De ce ?

Florărie — o firmă obișnuită în peisajul cotidian al orașului, nelipsită de pe marile artere, din noile cartiere. O firmă pe care o căutăm de-a lungul întregului an, pentru a ne procura florile pe care dorim să le oferim sau să ni le oferim aducînd astfel un plus de frumusețe, de bucurie în casele noastre.

Am intrat, zilele trecute, în Florăria de la parterul complexului hotelier București, de pe calea Victoriei, aparținînd Întreprinderii Horticole 1 Mai. Doream un aranjament pentru o anumită ocazie. Cu amabilitate, responsabila Ioana Rațiu ne-a solicitat unele amănunte suplimentare, ne-a făcut cîteva recomandări. După puțin timp am ieșit de aici cu un splendid buchet. Așa cum se și cuvenea.

O altă zi, altă Florărie — unitatea 70 din pasajul Nicolae Bălcescu aparținînd Întreprinderii Horticola 1 Mai. Dialog între responsabila Vasilica Pislaru și cîțiva cumpărători.

— Am dori niște crizanteme, din cele mai frumoase.

— Nu mai avem nici măcar una singură, veni sec răspunsul. S-au vîndut.

— Poate aveți garoafe ?

— S-au terminat și ele. Mîine sau poimîine o să mai primim.

Cumpărătorii — în realitate, o echipă formată din reprezentanți ai Inspectoratului comercial municipal și ai controlului oamenilor muncii — nu s-au mulțumit însă cu un asemenea răspuns. Și nici nu se puteau mulțumi deoarece porniseră pe urmele unor sesizări care puneau sub semnul întrebării corectitudinea lucrătoarelor din această unitate. Și-au exprimat, în consecință, dorința de a intra și în încăperile-anexă. Aici... surpriză — o adevărată seră în care se aflau 1 800 fire crizanteme, de diferite calități și prețuri, garoafe „extra", suficiente pentru cîteva zeci de buchete, precum și o serie de aranjamente florale fără „acoperire" în acte. Florile fuseseră dosite pentru a fi vîndute prin ușa din spate, evident cu suprapreț.

## CONTROLUL OAMENILOR MUNCII ÎN ACȚIUNE

O altă zonă a orașului — piața Titan 1 — unde funcționează și o Florărie aparținînd aceleiași întreprinderi. În postură de cumpărători, tot o echipă de control. Întrebări similare — „Aveți... ?" — și răspunsuri identice — „Nu, nu avem", ca și la precedenta unitate, furnizate de către responsabila Sevastița Ilie. În încăperile-anexă însă, un adevărat... depozit de flori, a căror valoare totală se ridica la aproape... 27 000 lei. Nici măcar una dintre ele nu își avea corespondentul în rafturile sau în vitrinele unității. Evident, erau păstrate tot în scopul comercializării „pe sprinceană".

Responsabila Florăriei din bd. Republicii 25 (I. S. Berceni), Lucreția Deleanu, s-a arătat surprinsă atunci cînd i s-a solicitat o cupă de orhidee : „Nu știți că asemenea aranjamente se vînd mai ceva ca pîinea caldă?". Echipa de control o știa, dar cît timp se plimbase prin fața unității nu observase ieșind nici măcar un singur cumpărător. Și atunci, unde se „volatilizaseră" orhideele primite nu cu mult timp înainte ? Misterul a fost dezlegat destul de repede cînd, în una din încăperile-anexă, s-au descoperit exact... 394 cupe de orhidee, în valoare de aproape 16 000 lei.

Foarte des foloseau în relațiile cu cumpărătorii cuvîntul „n-avem" și Victoria Batanuc, responsabila unității din Piața Sudului, precum și colega ei Emilia Zepa de la Florăria din șos. Pipera 16 (I. S. Codlea). Prima își „rezervase" însă pentru înfrumusețarea propriei locuințe un buchet format din... 100 fire de crizanteme, iar cea de-a doua un altul compus din... 665 garoafe de diferite calități și mărimi.

În toate cazurile prezentate este vorba în esență de aceleași flagrante, inadmisibile abateri de la normele comerciale — și anume refuzul de a pune la dispoziția cumpărătorilor toate mărfurile primite, în scopul vînzării preferențiale, bineînțeles al speculei. De neînțeles cum asemenea situații n-au fost sesizate de merceologii, lucrătorii însărcinați cu munca de îndrumare din întreprinderile respective, care trecuseră în prealabil prin unități ? Mai mult chiar, în anumite zile și perioade, manevrele oneroase ale lucrătorilor certați cu legea au creat goluri nejustificate în unele magazine de profil, fapt ce a prejudiciat asupra servirii cetățenilor. Tocmai de aceea și sancțiunile ce au fost date — scoaterea din comerț a lucrătorilor incorecți — sînt pe deplin meritate, bine venite. Evident însă este nevoie ca și în continuare controlul asupra activității de desfacere a florilor să fie sistematic și efectuat cu maximă exigență.

R. GROAPĂ

## Mîine, în sectorul 3 — „TRIBUNA DEMOCRAȚIEI"

Joi, 2 martie, orele 15, în amfiteatrul Liceului industrial nr. 23, șos Mihai Bravu nr 428, va avea loc „Tribuna democrației", organizată de Consiliul Frontului Democrației și Unității Socialiste, din sectorul 3.

INFOR[illegible]

SCHIMB camere zo (Brîncoveanu ment 4 c 84.19.25.
SCHIMB ap uă camere, confort I. 53.53.42.
SCHIMB confort III, cu garsonier zonă apro 42.80.94.
SCHIMB București, cu nedoara.
SCHIMB ap uă camere, garsoniere, i na. Relații
SCHIMB ga fort I, m Bravu cu ap uă camere, i tierul. Tel.

OFER ga mimobilată. Dristor. Tel.

VÎND Rekorder Ak nou. Tel. 45.
VÎND Daci bricație 1975.
VÎND conv ment două Piața Moghi
VÎND Technic cu dublucasetofo Tel. 56.16.79.
VÎND ce televizor, m discuri, case Mobra, diver bil. 78.37.73.
PREDAU nabil contrac două came Big-Berceni.
PREDAU c mere, conf Progresul. 29.01.19.
PREDAU c tament două comandate, e Sălăjan.
PREDAU c tament două 8, cartier C trou. Tel. 16—20.
PREDAU c tament 3 ca limon-Ianculu 53.20.81.
PREDAU c sonieră I. (Patinoar Tel. 48.58.23.
VÎND Daci bricație 34.27.80.
VÎND Tra 13 000 km.
VÎND 75 000 km. T pă ora 17,30.
VÎND Aro metalică. 21 26.55.00.
VÎND Daci pea, două rie Bonanza, mitor, camer rou, diverse 10.61.57.
VÎND Mos ragaz 4 ochi venabil.
80.18.78. —
VÎND g Balta Albă. ora 12—20.
APARTAM mere, Drur — Moghioro 46.19.16.
VÎND apar camere, etaj calea Mosilor
VÎND gars fort I, zona Trapezului 1 B, ap. 21.
VÎND te lectronic.
VÎND co bărbătesc noi. 87.33.24.
VÎND m obiecte dec muri (conve păr sufrager 18.23.67.
VÎND mas nouă marca 82.50.18.
VÎND mot taș motor tatea 350 c culoare nea deti căsuța
VÎND mo rar și buteli 74.47.72.
VÎND suf lii, televizor Tel. 88.40.65.
VÎND mas automată. sut Victoria, tre. televi nou, cuier gider Sar Buran di Tel. 22.51.41.

CUMPĂR nou și te diagonală 45.85.04.
CUMPĂR stare bună
CUMPĂR Player. Pal Tel. 923/1.62.
CUMPĂR televizor co te, congelat 4.40.88.
CUMPĂR ferent star aragaz. As Tel. 74.17.72

# DE AZI, O NOUĂ ETAPĂ DE MAJORARE A RETRIBUȚIILOR ȘI PENSIILOR

*(Urmare din pag. 1)*

de majorare a retribuțiilor (1 august — 1 octombrie) au fost cuprinși 2,5 milioane de oameni ai muncii cu retribuții între 1 500—2 000 lei lunar, noile retribuții crescînd la 2 000—2 400 lei lunar. În perioada 1 noiembrie 1988 — 1 ianuarie 1989, s-a aplicat etapa a II-a de majorare a retribuțiilor cuprinse între 2 001 — 2 250 lei lunar, pentru 1,9 milioane de oameni ai muncii, noile retribuții majorate fiind în prezent între 2 401—2 650 lei lunar. **Numărul total al celor care au beneficiat de retribuții majorate în primele două etape a ajuns, astfel, la peste 4,4 milioane de oameni ai muncii.**

Să reamintim, de asemenea, că în anul trecut, **în perioada 1 august — 1 octombrie au fost majorate pentru 801 500 persoane pensiile invalizilor de război, pentru asigurări sociale de stat pentru munca depusă și limită de virstă de pînă la 1 500 lei lunar și pensia minimă pentru pierderea capacității de muncă, gradul II de invaliditate.**

Aceste măsuri, elaborate și transpuse în practică pe baza orientărilor și indicațiilor formulate de secretarul general al partidului, probează convingător, în deplină concordanță cu hotărîrile Congresului al XIII-lea și Conferinței Naționale ale partidului, umanismul profund al politicii partidului nostru, în centrul căreia se află, cu exemplară consecvență, omul, bunăstarea și fericirea lui. Ele demonstrează încă o dată că între programul de acțiune și activitatea practică ale partidului, între proiecte și realizări există o deplină unitate — adevăr fundamental al anilor socialismului și, îndeosebi, al epocii istorice inaugurate de cel de-al IX-lea Congres al partidului, la temelia noii calități a vieții stînd forța economiei naționale, capacitatea sa de a asigura sporirea continuă a venitului național. Cu atît mai relevante sînt sensurile acestei noi și atît de elocvente probe a caracterului sănătos al economiei românești, cu cît viața economică mondială cunoaște o serie de probleme complexe, în numeroase țări, inclusiv în țări dezvoltate din punct de vedere economic, se anunță creșterea numărului șomerilor, majorarea prețurilor, manifestîndu-se dificultăți serioase în asigurarea unuia din drepturile fundamentale ale omului — acela de a munci, de a trăi o viață liberă și demnă.

Potrivit hotărîrilor și reglementărilor legale adoptate, **începînd de astăzi, în cadrul etapei a III-a de majorare eșalonată pe ramuri și domenii de activitate a retribuțiilor mai mari de 2 250 lei lunar, beneficiază de venituri sporite aproape 150 000 de oameni ai muncii din unitățile industriale subordonate Ministerului Minelor.** În continuare, pe parcursul a șase luni, pînă la 1 august a.c. se vor majora, pe ramuri și domenii de activitate, toate retribuțiile mai mari de 2 250 lei. Ca urmare a majorărilor de retribuții, veniturile suplimentare ce revin întregului personal muncitor din economie se ridică în acest an la 24,4 miliarde lei, iar în anul 1990, cînd toți oamenii muncii vor beneficia de retribuții majorate pe întregul an, veniturile suplimentare vor fi de 29 miliarde lei.

Tot de astăzi **se majorează pensiile de asigurări sociale de stat pentru munca depusă și limită de virstă cuprinse între 1 501—3 000 lei lunar** pentru aproape 600 000 de persoane, încheindu-se astfel întreaga acțiune de majorare a pensiilor de care beneficiază în total aproape 1,4 milioane de persoane. În acest fel, pensionarii vor beneficia în acest an de venituri suplimentare în sumă de 2 miliarde lei, iar în 1990 de 2,4 miliarde lei.

Important de reținut este și de această dată că majorările de retribuții și pensii au loc în condițiile stabilității prețurilor, nu afectează drepturile de alocație de stat pentru copii și nici chiriile.

Exprimînd simțămintele de profundă gratitudine și recunoștință față de partid, față de secretarul său general, tovarășul Nicolae Ceaușescu, pentru grija statornică ce o poartă înfăptuirii consecvente a programelor de creștere a bunăstării întregului popor, oamenii muncii din toate sferele vieții economico-sociale ale Capitalei, toți cei care muncesc și trăiesc în cel mai mare oraș al țării își intensifică eforturile pentru a obține în acest an cele mai bune rezultate, întîmpinînd cu realizări de prestigiu a 45-a aniversare a revoluției de eliberare socială și națională, antifascistă și antiimperialistă și cel de-al XIV-lea Congres al partidului.

**VENITURI SUPLIMENTARE PRIN MAJORAREA PENSIILOR**

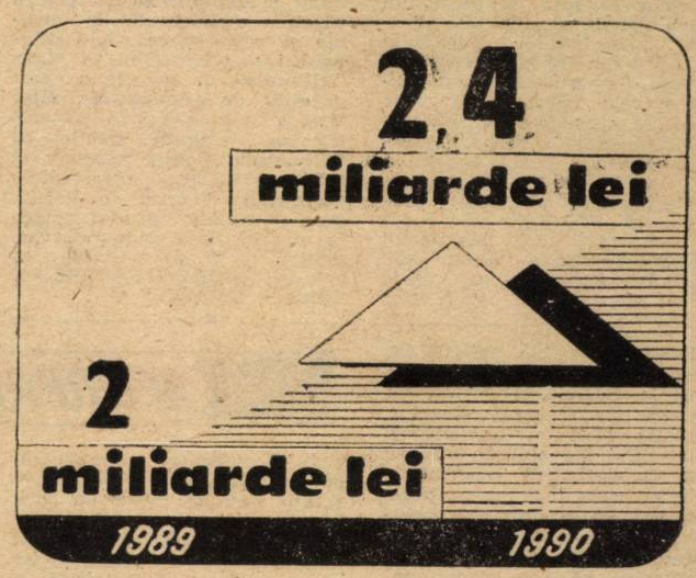


## Actualitatea culturală

*EXPOZIȚIE INTERNAȚIONALĂ.* Sub egida Consiliului Culturii și Educației Socialiste, în sălile Dalles va fi găzduită, începînd de mîine, ora 13, Expoziția internațională „Balcanii — zonă a păcii și înțelegerii între popoare". Plasticieni reprezentativi din Albania, Bulgaria, Grecia, Iugoslavia, Turcia și România vor ilustra, prin lucrările de pictură și grafică expuse, aspecte ale realităților contemporane din țările lor, aspirațiile profunde spre o lume fără arme și fără războaie, a colaborării și prieteniei între națiuni.

*O SĂPTĂMÎNA TEATRALĂ.* Între 20 și 26 martie, Teatrul „Țăndărică" organizează o „Săptămînă a spectacolelor de seară destinate tinerilor și adulților". Programul include dramatizarea „Till Ulenspiegel" de Theodor Mănescu, după De Coster, „Visul unei nopți de vară" de Shakespeare, „Făt Frumos din lacrimă" de Mihai Eminescu, „Surîsul Hiroșimei", după Eugen Jebeleanu, „Steaua lui Arlechino", spectacol gen comedia dell'arte de Mona Chirilă, „Vîntură-lume" (varietăți cu păpuși), „Poveste despre marionete", (autor și interpret : Liviu Berehoi).

## Noi amenajări hidrotehnice

*(Urmare din pag. 1)*

la noua albie navigabilă a apei, între viitorul port Glina și nodul hidrotehnic de la Tînganu, la toate dotările aferente. Un adevărat „punct fierbinte" îl constituie legătura cu lacul Cernica și, astfel, cu întreaga salbă de lacuri de pe riul Colentina.

— *În ce constă, de fapt, această nouă amenajare și ce rol va juca ea în configurația Dîmboviței ?*

— Practic, între Dîmbovița și lacul Cernica se construiește o altă albie navigabilă, cu o lungime de circa 2 kilometri și o lățime de 60—70 metri. Finalizat, acest traseu va face relația între riurile Dîmbovița și Colentina, prin Tînganu — Glina — Cernica. Pe șantier, s-a asigurat o puternică concentrare de forțe umane și tehnice ale Întreprinderii de amenajare complexă și exploatare a riului Dîmbovița. Valorificînd experiența bogată pe care am acumulat-o în domeniul construcțiilor hidrotehnice, realizăm un ritm de execuție susținut. Pînă acum a fost efectuat peste 40 la sută din volumul total de operații, atît în ce privește amenajarea albiei navigabile, cît și a incintei ecluzei de la barajul Cernica.

— *Vă rugăm să vă referiți și la alte obiective aflate în execuție pe albia riului.*

— Sînt prevăzute și în continuare lucrări de anvergură, menite să permită regularizarea debitului. Totodată, se va asigura modernizarea arterei rutiere de pe malul stîng, între Mărășești — șoseaua Mihai Bravu — podul Vitan-Birzești, iar de aici, pe ambele maluri, pînă la Glina, fiind astfel optimizată circulația între aceste zone orășenești.

În perspectivă, va fi modernizată și redimensionată și albia Dîmboviței între Dragomirești și Văcărești, ceea ce va crea condiții pentru asigurarea unui debit de apă superior pe cursul riului ; această amenajare din amonte de București va contribui, totodată, la protejarea terenurilor agricole de inundații.

Ca noutăți de ultimă oră menționez faptul că săptămîna aceasta vom încheia, practic, lucrările la noul nod hidrotehnic din zona Ștefan Furtună — prin montarea balustradelor — și că am început umplerea cu apă a cuvei riului care va înfrumuseța, cu oglinda sa albastră, Capitala.

## Pentru combaterea dăunătorilor pomilor, plantelor și legumelor

În această perioadă, continuă lucrările de stropire pentru tratarea bolilor și combaterea dăunătorilor la pomi și legume, ca și la arbuștii fructiferi. Acțiunea se află în plină desfășurare. ● *Tovarășe ing. Mihai Neagu, în calitate de inspector șef al Inspectoratului pentru protecția plantelor, vă rugăm să ne spuneți ce tratamente se fac în această perioadă ?* ● Anul acesta, spre deosebire de anii precedenți desprimăvărarea este mult prea timpurie și se impune urgentarea lucrărilor pentru protecția plantelor. Astfel, la pomii și arbuștii fructiferi, indiferent de specie, se aplică, împotriva dăunătorilor, stropiri cu *polibar* (6 la sută) sau cu *carbetox* (1 la sută). Pentru combaterea și tratarea bolilor la pomi și arbuști — pînă la umflarea mugurilor — se aplică stropiri cu *sulfat de cupru* (1 la sută) sau *turdacupral* (tot 1 la sută). În ceea ce privește răsadurile, la legumele care sînt plantate în vetre, sere, cu plante căzute se fac prăfuiri cu *sulf*. În acest caz se recomandă o ventilație permanentă (dar fără să se producă curent de aer), evitîndu-se excesul de umiditate. Pentru prevenirea și tratamentul bolilor la răsaduri se vor aplica stropiri cu *perozin* (300 grame la 100 litri de apă), atunci cînd răsadul are 2—3 frunze robuste, sau cu *turdacupral*, în aceleași proporții. Acest tratament se poate repeta, după 10—12 zile, după caz ● *Așa cum se cunoaște, coropișnița produce multe pagube în grădinile de legume. Ce recomandări se impun ?* ● Recomandate sînt granulele de galition, dar mai la îndemînă sînt momelile cu diverse otrăvuri cunoscute, care dau rezultate. ● *Cum își pot procura cetățenii substanțele pentru combaterea dăunătorilor ?* ● În cadrul inspectoratului nostru din Drumul Cooperativei nr. 20, sectorul 5, există un centru care pune la dispoziția celor interesați, contra cost, substanțele necesare, dîndu-li-se în același timp consultații tehnice de specialitate. Programul centrului pentru public este următorul : luneа și vinerea, între orele 8 și 13, iar miercurea, între orele 12 și 18. Orice fel de relații privind protecția plantelor se pot obține la *tel. 46.63.45.*

**Maria RĂDULESCU**

## STEAUA — hotărîtă să evolueze la înălțimea palmaresului său

*Göteborg, 1 (prin telefon, de la trimisul nostru special).* Întîlnirea de astă-seară, de la ora 20 (ora României) trebuie privită ca prima parte dintr-o dublă dispută de calificare. Deci este limpede că ne este necesar un scor care să ne deschidă, cît mai larg, porțile pătrunderii în semifinalele competiției nr. 1 a continentului, „Cupa campionilor europeni". Mobilizîndu-se la maximum, luptînd exemplar, jucătorii „Stelei" sînt hotărîți să demonstreze aici, la Göteborg, o comportare foarte bună, materializată într-un rezultat pe măsură. De altfel, am alcătuit pentru dv. o mică statistică : actuala formație a Stelei, care se află neîntrerupt din toamna lui '85 în „C.C.E.", a susținut, în cadrul acestor întreceri, de atunci și pînă acum, 23 de partide, acumulînd 30 p, cu un golaveraj de 40—19, iar în această ediție a realizat 7 puncte din cele patru întîlniri disputate, cu un golaveraj de 12—4. Înfrîngeri ? Doar șase, dintre care cea cu M.T.K. „venea" după acel 4—0 liniștitor de la București, iar acel 1—2 de la Glasgow (nedrept pentru penaltiul refuzat lui Hagi) a contat cît o victorie, consfințind de fapt calificarea... Ce am dorit să demonstrăm ? Că Steaua pierde rar, foarte rar, așa cum a arătat și turneul din luna trecută, cînd în Belgia și R.F. Germania n-a fost învinsă niciodată.

Nu vrem să sugerăm prin aceste date că astă-seară va fi ușor. Anghel Iordănescu, ferindu-se de un pronostic ferm, era ușor îngîndurat cînd amintea de media de înălțime a echipei suedeze (peste 1,80 m !) și de faptul că nordicii evoluează într-un ritm fără respiro, 90 de minute, mizînd pe jocul de angajament, atletic, care le convine. În pregătiri, I.F.K. Göteborg a învins, e drept la penaltiuri, pe F.C. Malines, a jucat în Mexic și în Anglia, așa că nu-i lipsesc nici meciurile tari.

Ieri la prînz, la hotelul „Opalen" a avut loc o conferință de presă la care au participat antrenorii Kjell Pettersson și Anghel Iordănescu. Primul a apreciat că ambele echipe au șanse egale de calificare, în timp ce Iordănescu — scuzîndu-se pentru lipsa de modestie — a considerat că Steaua are ...o șansă în plus. Cît privește cele două formații, la gazde va lipsi Lennart Nilsson, cel care a înscris golul prin care echipa sa a cucerit, acum doi ani, „Cupa U.E.F.A.", iar „11"-le nostru va fi anunțat doar cu o oră înainte de începerea jocului. Aici, temperatura este în jur de 5 grade. Ieri a plouat. Pentru astăzi se prevede ploaie și lapoviță.

**Dan PĂTRAȘCU**

## CUPELE EUROPENE LA FOTBAL

### O partidă în care așteptăm ca jucătorii noștri să fie „vioara întîi"

Stadionul din șos. Ștefan cel Mare va găzdui, astăzi, de la ora 14,30, una dintre cele mai interesante partide programate în sferturile de finală ale „Cupei cupelor", o întîlnire Dinamo — Sampdoria putînd fi înscrisă fără nici o reținere (așa cum au făcut-o, de altfel, nu puțini dintre comentatorii și tehnicienii jocului cu balonul rotund) între capetele de afiș ale „primăverii cupelor continentale". Valoarea de ansamblu a celor două competitoare, „numele" cu rezonanță internațională din cele două echipe și — nu în ultimul rînd — rezultatele obținute în fazele precedente atît de bucureșteni, cît și de genovezi sînt tot atîtea argumente pe care le-am putea aduce în sprijinul afirmației de mai sus. Că întîlnirea de astăzi reprezintă un autentic eveniment al fotbalului internațional o dovedește, cu prisosință, și marea cerere de bilete, cu mult peste capacitatea tribunelor, alături de suporterii albroșiilor, fiind deja „gata de start" o destul de numeroasă „galerie" italiană.

Sampdoria — cu Vialli și Mancini („două viori pe care în Europa și în lume nu le are nimeni", cum spunea antrenorul Sampdoriei, V. Boșkov), cu brazilianul Cerezo și spaniolul Victor, cu Dossena și Vierchowod — este, la această oră, una dintre cele mai puternice formații din „Il Calcio", adepta unui joc ofensiv, în forță, cu o apărare „beton"

Dinamo — cu Mateuț (aspirant îndreptățit, în acest an, la „Gheata de aur", jucătorul care ne-a oferit atîtea satisfacții și cu echipa de club, și cu „naționala" în preliminariile C.M.), cu Cămătaru, Sabău, Rednic, Klein, Lupescu, Vaișcovici și Andone (ultimul nu joacă însă astăzi pentru cumul de cartonașe) — este, știm de asemenea, foarte bine, în plină ascensiune spre piscurile ierarhiei internaționale. Formația pregătită cu pricepere și migală de Mircea Lucescu susține, fără discuție, cel mai dificil examen. Sperăm însă, din toată inima, ca preparativele asidue făcute pentru această dublă confruntare să dea roadele scontate și, printr-un rezultat cît mai bun consemnat la încheierea meciului ce va fi condus de austriacul Horst Brumaier, reprezentanta noastră să facă un prim și important pas spre ...penultima etapă a „Cupei cupelor".

**Marian GHIOLDUȘ**

● **Cele două partide vor fi transmise la radio și televiziune**

### Ieri, Victoria — Dynamo Dresda : 1-1

Întîlnirea tur din cadrul sferturilor de finală ale „Cupei U.E.F.A.", desfășurată, ieri, pe terenul din complexul sportiv Dinamo între Victoria și Dynamo Dresda s-a încheiat la egalitate : 1—1 (0—1). După cum „a curs" însă jocul — mai ales în repriza secundă, cînd bucureștenii nu ni s-au mai părut atît de descumpăniți de primirea acelui gol din min. 24 (cînd Gutschow a speculat o ezitare în bloc a apărării noastre), și au atacat cu mai mult curaj. Victoria putea să-și aproprie succesul. Ocazii și-a creat destule (în special după ce Costel Solomon a restabilit egalitatea, în min. 48) — cum au fost cele din min. 49 (Damaschin) min. 52 (Mirea), min. 59 (Ștefan), min. 66 (Coraș), min. 73 (Solomon), ori min. 73 (Țîră), dar elevilor antrenorului Florin Halagian le-a lipsit luciditatea necesară limpezirii jocului, a finalizării acțiunilor de atac pe spațiile supraaglomerate de oaspeți, care s-au apărat cu îndîrjire și, nu de puține ori, depășind limitele regulamentului.

De altfel, Dynamo Dresda a evoluat din min. 2, în „10", Kirsten fiind eliminat pentru că l-a lovit cu pumnul în față pe Ștefan.

Meciul retur va avea loc, la Dresda, la 15 martie.

# Schimb de mesaje între tovarășul Nicolae Ceaușescu, secretar general al Partidului Comunist Român, și Vassos Lyssarides, președintele Partidului Socialist din Cipru (E.D.E.K.)

NICOSIA. — Din partea tovarășului Nicolae Ceaușescu, secretar general al Partidului Comunist Român, au fost adresate președintelui Partidului Socialist din Cipru — E.D.E.K., Vassos Lyssarides, un cald salut și cele mai bune urări de sănătate și succes în activitatea consacrată înfăptuirii aspirațiilor vitale ale poporului cipriot.

Mulțumind călduros, președintele E.D.E.K. a rugat să se transmită tovarășului Nicolae Ceaușescu salutul său cordial, împreună cu calde urări de sănătate și fericire personală, de noi succese în activitatea conducătorului partidului și statului nostru pentru făurirea socialismului în România și promovarea păcii, colaborării și progresului în lume.

Schimbul de mesaje a fost prilejuit de primirea de către Vassos Lyssarides a tovarășului Nicolae Constantin, membru al Comitetului Politic Executiv al C.C. al P.C.R., președintele Colegiului Central de Partid, care reprezintă partidul nostru la manifestările consacrate împlinirii a 20 de ani de la crearea Partidului Socialist din Cipru — E.D.E.K.

## INFORMAȚIA pe tot globul

### În favoarea păcii, împotriva cursei înarmărilor

BONN. — Potrivit unui sondaj de opinie realizat de postul de televiziune Z.D.F. din R.F. Germania, 78 la sută din tinerii vest-germani în vîrstă între 16 și 29 de ani apreciază că se impune reducerea cheltuielilor militare ale acestei țări.

WASHINGTON. — Potrivit unei anchete efectuate în ianuarie-februarie de patru mari companii de testare a opiniei publice și reluată de agenția T.A.S.S., trei din patru americani se pronunță pentru încetarea cursei înarmărilor. După părerea celor intervievați, în timpurile noastre securitatea S.U.A. depinde nu atît de nivelul puterii militare, cît de starea economiei și puterea de concurență a produselor americane pe piața mondială. În consecință, 72 la sută din participanții la sondaj au acordat prioritate programelor care să asigure populației locuri de muncă și să dezvolte economia. În ce privește cursa înarmărilor, 71 la sută au fost de părerea că ea „este deosebit de costisitoare". 33 la sută dintre aceștia s-au pronunțat pentru reducerea cheltuielilor militare și 51 la sută pentru încetarea creșterii lor în continuare.

## De la AGERPRES Între orele 6 și 11

**PREȘEDINTELE ANGOLEI,** Jose Eduardo dos Santos, a avut la Luanda convorbiri cu președintele Zambiei, Kenneth Kaunda, sosit într-o vizită de lucru. Cei doi șefi de stat au luat în dezbatere aspecte ale întăririi relațiilor dintre țările lor, precum și ultimele evoluții în procesul transpunerii în practică a acordurilor vizînd asigurarea păcii în zona australă a continentului.

**FORȚELE DEMOCRATICE INSURECȚIONALE SALVADORIENE,** grupate în Frontul Farabundo Marti pentru Eliberare Națională — Frontul Democratic Revoluționar (F.M.L.N.-F.D.R.), au anunțat că acceptă inițierea de convorbiri cu guvernul, propunînd ca dialogul să aibă loc în zilele de 3 și 4 martie, la San Salvador, transmite agenția Prensa Latina, citînd un comunicat oficial apărut în capitala țării. Documentul menționează, de asemenea, că F.M.L.N. — F.D.R. sînt de acord cu convocarea unui referendum popular pe tema reconcilierii naționale și cu ajungerea la un acord de încetare definitivă a focului în starea conflictuală internă, care să permită convorbiri de pace menite să pună capăt conflictului.

**PRINȚUL MOȘTENITOR** și primul-ministru al Kuweitului, șeicul Saad Al Abdullah Al-Sabah, a spus că țara sa sprijină eforturile depuse pentru organizarea conferinței arabe la nivel înalt prevăzute să aibă loc la Riad. El a estimat că este timpul ca întîlnirea șefilor de stat arabi să fie convocată. Pe de altă parte, Saad Al Abdullah Al-Sabah a subliniat importanța încetării războiului dintre Iran și Irak pentru situația din regiune și pe plan internațional. Totodată, el a spus că guvernul kuweitian va face tot posibilul în vederea ajungerii la soluționarea crizei libaneze.

**PREȘEDINTELE** Organizației Poporului din Africa de Sud-Vest (S.W.A.P.O.), Sam Nujoma, aflat în vizită în Zambia, a declarat presei că autoritățile rasiste de la Pretoria pregătesc acum din punct de vedere militar unități paramilitare care vor avea sarcina de a destabiliza situația din Namibia cînd va deveni independentă, la 1 noiembrie a.c. Sam Nujoma se află într-un turneu politic printr-o serie de state africane unde discută cu reprezentanți ai acestor țări aspecte legate de procesul de pace și de independență în Namibia.

**DATORIA EXTERNĂ A DANEMARCEI** a marcat un spor considerabil de la 276 miliarde de coroane în 1987 la 296 miliarde anul trecut reprezentînd 40 la sută din produsul intern brut, relevă datele Biroului de Statistică din această țară. Biroul statistic semnalează, totodată, o stagnare completă a creșterii economice în 1988, iar, pe de altă parte, o sporire a numărului șomerilor, care reprezintă circa 9 la sută din forța de muncă a țării.

**ÎN CURSUL ANULUI TRECUT,** pe șoselele Elveției au fost înregistrate 77 100 accidente de circulație, cu 2,5 la sută mai mult decît în 1987, a anunțat Oficiul de statistică de la Berna. În timp ce numărul persoanelor decedate în aceste evenimente rutiere a scăzut la 945, cel al răniților a înregistrat o creștere cu 900 de persoane

**AUTORITĂȚILE COLUMBIENE** au dezafectat unul dintre cele mai mari laboratoare clandestine de prelucrare a cocainei, descoperite pînă în prezent, aflat într-o zonă din estul țării. După cum se apreciază, capacitatea zilnică de prelucrare a acestei adevărate „fabrici a morții" se ridică la circa o tonă de pastă de cocaină, a cărei valoare atinge pe piața ilicită 400—500 milioane de dolari. Se menționează faptul că cea mai mare parte a drogurilor produse aici se livrau în S.U.A.

**PRODUCȚIA DE OȚEL** a țărilor capitaliste se va reduce cu aproape 8 la sută în cel de-al doilea semestru al anului, potrivit aprecierii firmei „Painewebber" de pe Wall Street. În 1989, producția de oțel a S.U.A. va înregistra un recul de opt la sută, cifrîndu-se la 84 milioane tone.

## Meridiane

● LUCRĂRILE LA BARAJUL MJARA *din Maroc — cel de al doilea mare baraj african după cel egiptean de la Assuan — vor începe în vara acestui an, informează ziarul „L'Opinnion". Lucrările vor dura timp de șase ani. Potrivit proiectului, barajul de la Mjara va fi în măsură să regularizeze apele cursului Oued Ouergha și altor cinci mari afluenți. Barajul va reține 3,8 milioane metri cubi de apă, ceea ce va face posibilă irigarea a 100 000 hectare teren arabil*

● OAMENI DE ȘTIINȚĂ *de la Universitatea „Mahatma Gandhi" din Mauritius au emis ipoteza că procesul general de încălzire a atmosferei terestre duce la formarea unor uragane și cicloane mult mai puternice și mai dese decît în urmă cu cîțiva ani. Nu s-a reușit încă descifrarea deplină a mecanismului formării cicloanelor, dar interdependența dintre acestea și efectul de seră este certă, opinează oamenii de știință din Mauritius. Pe de altă parte, specialiștii atrag atenția asupra faptului că nivelul Oceanului Indian a crescut din 1964 cu 8,5 centimetri, creștere determinată, de asemenea, de efectul de seră*

● UN VIRUS AL HEPATITEI *care nu aparține celor două tipuri, A și B, cunoscute pînă în prezent, a fost recent izolat de oameni de știință japonezi. Potrivit afirmațiilor respectivilor cercetători, aproximativ 300 000 dintre cei 1,2 milioane de japonezi care suferă de hepatită sînt infectați cu acest tip de virus.*

● MINISTERUL AMERICAN al ENERGETICII, *Agenția pentru protecția mediului și autoritățile statului Washington au convenit asupra efectuării de lucrări de curățire la centrul nuclear de la Handford, cel mai poluat din cele 16 obiective militare nucleare ale S.U.A. Potrivit proiectului elaborat, prima etapă de depoluare va dura cinci ani, iar costul ei se va ridica la 2,8 miliarde dolari. În cadrul acesteia, vor fi prelucrate materialele cu înalt grad de toxicitate amplasate în cele 149 de depozite subterane și va fi construită o unitate de vaporizare a substanțelor lichide. După aceasta, reziduurile vor fi introduse în blocuri monolit de sticlă. Pe teritoriul centrului de la Handford, unde a fost fabricată bomba atomică aruncată asupra Hiroshimei, sînt depozitate aproximativ 60 la sută din totalul reziduurilor radioactive îngropate în solul Statelor Unite. De cînd se află în exploatare reactorul centrului, au fost deversate în sol aproximativ 756 miliarde litri de substanțe radioactive.*

Meridiane

## Los Angeles — sub teroarea bandelor de tineri huligani

*În general, cine vorbește despre Los Angeles se gîndește automat la lumea cinematografiei hollywoodiene. Puțini știu, însă că, de fapt, este un oraș zguduit de violență, un oraș aflat sub teroarea a peste 1 000 de bande de tineri huligani, relatează agenția E.F.E.*

Nu cu mult timp în urmă, primarul orașului Los Angeles, Tom Bradley, a justificat operațiunile organizate de poliție împotriva acestor „grupări de tineri huligani printr-o frază revelatoare: „Trebuie să preluăm controlul asupra orașului, care, în prezent, se află în mîinile tinerilor delincvenți".

Cele aproximativ 1 200 de grupări de tineri huligani, avînd aproximativ 22 000 de membri, poartă responsabilitatea pentru asasinarea, în anul 1987, a 387 de persoane — au precizat autoritățile din Los Angeles. Este recunoscut în mod public faptul că multe familii din zona sudică a orașului, locuită în special de cetățeni de culoare, trăiesc practic baricadate în case de teama jafurilor, atacurilor cu arme și violurilor. După cum afirmă martori

### Din presa străină

oculari ai actelor de violență, în numeroase locuințe cina se servește pe podea, pentru că înălțimea mesei este „periculoasă", ea situîndu-se la nivelul ferestrelor, prin care, oricînd, huliganii pot trage focuri de armă.

De cînd (la sfîrșitul anilor '60 și începutul anilor '70) a sporit în mod alarmant consumul de droguri puternice, bandele de tineri delincvenți au început să participe la activități de distribuire a stupefiantelor. Ciocnirile dintre diversele bande sînt astăzi mai atroce decît acum 20 de ani, iar actele lor de violență mai feroce, dat fiind că mare parte dintre membrii lor acționează sub influența drogurilor.

În februarie, anul trecut, poliția din Los Angeles a inițiat o serie de acțiuni, în încercarea de a atenua acest flagel social, în dorința de a reduce teroarea. „Este vorba de război și nu vom precupeți nici un efort pînă cînd nu vom obține victoria" — a declarat șeful poliției din Los Angeles, Daryl Gates, imediat după ce a arestat 1 453 de suspecți.

Agenții de poliție întreprind descinderi și razii la sfîrșit de săptămînă. Un „escadron special" participă la acțiuni alături de agenții de poliție. Dar nici ei, nici șeful poliției din Los Angeles nu-i pot asigura pe cetățenii orașului că bandele de tineri huligani care îi terorizează vor fi anihilate curînd.

**TEATRE** ● Ateneul Român: CONCERT CAMERAL — CVARTETUL „CLASIC" — ora 18 ● Teatrul de Operetă (în sala Mică a Teatrului Național, tel. 13.63.45): VĂDUVA VESELĂ — ora 18 ● Teatrul Național (14.71.71). Sala Amfiteatru: TORQUATO TASSO — ora 18; sala Atelier: ARTA RENAȘTERII ÎN FLORENȚA (proiecții cu diapozitive) — ora 17.30 ● Teatrul „Bulandra". Sala din bd. Schitu Măgureanu nr. 1 (14.75.46): TRENURILE MELE — ora 18; sala Studio (11.95.44): CÎINELE GRĂDINARULUI — ora 18 ● Teatrul Mic (14.70.81): O SCRISOARE PIERDUTĂ — ora 18.30; Teatrul Foarte Mic (14.09.05): ANONIMUL VENETIAN (spectacol aminat din 23 februarie) — ora 19 ● Teatrul „Nottara" (59.60.70). Sala Magheru: SCAPINO — ora 18; sala Studio: IDIOATA — ora 18.30 ● Teatrul Giulești, Sala Majestic (14.72.34): SĂ NU-ȚI FACI PRĂVĂLIE CU SCARĂ — ora 18 ● Teatrul de Comedie (16.64.60): PREȘUL — ora 18 ● Teatrul „C. Tănase". Sala Savoy (15.56.78): TEMPO, TEMPO — ora 18; sala Victoria: CAVALCADA RÎSULUI — ora 18 ● Teatrul „Ion Creangă" (50.26.55): ALBĂ CA ZĂPADA ȘI CEI 7 PITICI — ora 15; ROMANȚIOȘII — mîine, ora 9 ● Teatrul „Țăndărică". Sala Victoria (15.23.77): BU-ALI — ora 15; VÎNTURĂ LUME — mîine, orele 10 și 15; sala din Piața Cosmonauților (11.12.04): AMNARUL FERMECAT — ora 15 ● Ansamblul Artistic „Rapsodia Română" (13.13.00): CÎNTĂ CIOCÎRLIE — ora 18 ● Circul „București" (10.41.95): STELELE CIRCULUI — ora 18.30

**FILME** ● DE CE ARE VULPEA COADĂ — Feroviar (50.51.40) — 9, 11, 13, 15, 17, 19; Aurora (35.04.66) — 9, 11, 13, 15, 17, 19; Cultural (83.50.13) — 9, 11, 13, 15, 17, 19 ● EXPEDIȚIA — Dacia (50.35.94) — 9, 11, 13, 15, 17, 19; Pacea (71.30.85) — 9, 11, 13, 15, 17, 19 ● UIMITOARELE AVENTURI ALE MUȘCHETARILOR — Timpuri Noi (15.61.10): 9, 11, 13, 15, 17, 19 ● CHIRIȚA ÎN IAȘI — Drumul Sării (31.28.13) — 15, 17, 19; Viitorul (10.67.40) — 15, 17, 19 ● MISTERELE BUCUREȘTILOR — Ferentari (80.49.85) — 14.30, 16.45, 19 ● MIEZUL FIERBINTE AL PÎINII — Volga (79.71.26) — 9, 11, 13, 15, 17, 19 ● PRIMĂVARA BOBOCILOR — Cosmos (27.54.95) — 9, 11, 13, 15, 17, 19 ● ORICARE FATĂ IUBEȘTE UN BĂIAT — Scala (11.03.72) — 9, 11, 13, 15, 17, 19; Favorit (45.31.70) — 9, 11, 13, 15, 17, 19; Gloria (47.46.75) — 9, 11, 13, 15, 17, 19 ● SORA 13 — Victoria (16.28.79) — 8.45, 10.45, 12.45, 14.45, 16.45, 18.45; Cotroceni (81.63.88) — 14, 16.30, 19; Munca (21.50.97) — 12, 14.30, 16.45, 19 ● CINE ESTI CĂLĂREȚULE — Lumina (14.74.16) — 9, 11, 13, 15, 17, 19 ● UNDE ESTE UN „NOFELET"? — Sala Mică a Palatului (15.73.72) — 17.15, 19.30 ● ZECE NEGRI MITITEI — Griviția (17.05.58) — 9, 12, 15, 18 ● FRAȚII KARAMAZOV — Union (13.49.04) — 9, 13, 17 ● SONATA KREUTZER — Miorița (14.27.14) — 9, 12, 15, 18 ● MOȘTENIRE CU BUCLUC — Arta (21.31.86) — 14, 16.30 ● Ciclul MARI REGIZORI, MARI ACTORI — Patria (11.86.25) — 9, 11, 13, 15.15, 17.30, 19.45.

**T.V.** — ora 14,30 — Fotbal: Dinamo București — Sampdoria Genova; 19,00 Telejurnal; 19,15 Tezele și orientările formulate de tovarășul Nicolae Ceaușescu — program de muncă și acțiune revoluționară; 19,40 Mîndria de a fi cetățean al României socialiste (color) ● Gînd și faptă pentru vetrele nestinse. Reportaj; 20,00 — Fotbal. I.F.K. Göteborg — Steaua București; 21,45 Te cîntăm, iubită țară; Muzică ușoară românească (color); 21,55 Telejurnal.

### BULETIN METEOROLOGIC

Vreme caldă și ușor instabilă; cer temporar noros, favorabil averselor de ploaie. Vînt slab pînă la moderat. Temperatura maximă va oscila între 11 și 13 grade, iar minima între zero și 2 grade.

ORIZONTAL: 1) Un fel de mărțișoare 2) Prietenesc — Culoare întîlnită și la mărțișoare 3) Avansează... înapoi — Miracol 4) Liniște — Pronume 5) ... Moromete — Tezaure 6) Posesiv — La început era considerat indivizibil 7) Hotel central! — Locuințe 8) Așa e mărțișorul cel mai valoros — Meșine! 9) Atribuție — Postura mărțișorului (reg.) 10) Avînt tineresc — Perioade mari de timp. VERTICAL: 1) Oferite de 1 martie colegelor noastre 2) Smalț — Mic vas de lut 3) Găteală din care la început de primăvară nu lipsește mărțișorul 4) Prinde mărțișorul — Omăt 5) Placă subțire — Ou de pește 6) Aproape subtili! — În acest loc 7) Primește de la bărbat mărțișorul preferat 8) Mărțișoare primitive — Cute! 9) Prefix — Țara noastră în codul rutier — Primele mărțișoare! 10) Asemenea întîmplări pot fi prilejuite și de oferirea unui mărțișor (H. BELART).

MARȚIȘOARE

| | 1 | 2 | 3 | 4 | 5 | 6 | 7 | 8 | 9 | 10 |
|---|---|---|---|---|---|---|---|---|---|---|
| 1 | M | E | D | A | L | I | O | A | N | F |
| 2 | A | M | I | C | A | L | ■ | M | O | V |
| 3 | R | A | C | ■ | M | I | N | U | N | E |
| 4 | T | I | H | N | A | ■ | E | L | ■ | N |
| 5 | I | L | I | E | ■ | A | V | E | R | I |
| 6 | S | ■ | S | A | I | ■ | A | T | O | M |
| 7 | O | T | E | ■ | C | A | Ș | E | ■ | E |
| 8 | A | ■ | A | U | R | I | T | ■ | M | N |
| 9 | R | O | L | ■ | A | C | A | T | A | T |
| 10 | E | L | A | N | ■ | I | ■ | E | R | E |

Dezlegarea careului apărut în 28 februarie. Orizontal: 1) FEMINITATE 2) EGALE — INEL 3) LIRA — INIMI 4) IDT — GRAVAT 5) CAISA — RE — A 6) I — SERBARI 7) TEORIE — SVR 8) ALAI — CLAIE 9) TARIE — ARTA 10) ENE — LICEAL.

Redacția și administrația: cod 70711, str. Brezoianu nr. 23—25 sector 1, of. P.T.T.R. 1. Centrala telefonică 13.27.77. Secția scrisori — juridic: 13.27.73. Publicitatea cod 70709 str. 13 Decembrie 24, sector 1, of. P.T.T.R. 1, telefon 14.15.16. Abonamentele se fac la toate oficiile poștale și difuzorii din întreprinderi și instituții. Cititorii din străinătate se pot abona prin ROMPRESFILATELIA, Sectorul export-import presă P.O. Box 12—201, telex 10376 prefir, București, calea Griviței nr. 64—66. Tiparul I.P. „Informația" 1 2 3 4

PROLETARI DIN TOATE ȚĂRILE, UNIȚI-VĂ!

# INFORMAȚIA Bucureștiului

ZIAR AL COMITETULUI MUNICIPAL BUCUREȘTI AL P.C.R. ȘI AL CONSILIULUI POPULAR AL MUNICIPIULUI BUCUREȘTI

ANUL XXXVI – Nr. 10 991 | 4 PAGINI – 50 BANI | Joi 2 martie 1989

## În spiritul orientărilor și indicațiilor tovarășului NICOLAE CEAUȘESCU

# SARCINILE DE PLAN, ÎNFĂPTUITE EXEMPLAR, CU CONSUMURI ENERGETICE MINIME

### *Soluțiile oferite de cercetare, preluate și aplicate cît mai operativ în producție*

Amploarea programelor de dezvoltare economico-socială ce se înfăptuiesc în acest an și pe întregul cincinal impun angajarea tot mai puternică a cercetării științifice și inginerieri tehnologice în modernizarea proceselor de producție, sporirea contribuției acestora la soluționarea celor mai complexe probleme ale creșterii economice de tip intensiv.

— Urmărind promovarea unor soluții originale, la nivelul tehnicii mondiale — precizează șeful laboratorului de cercetare echipamente electromecanice de la I.C.P.E., dr. ing. Miron Dumitru, avem drept obiective elaborarea unor instalații și tehnologii cu performanțe cît mai înalte, capabile, prin aplicare în cadrul programelor de modernizare a unităților productive, să conducă la obținerea unei eficiențe sporite. Din această categorie face parte și recenta realizare a colectivului nostru de cercetare : finalizarea *procedeului de încălzire, neconvențională, cu microunde.*

#### Instalațiile cu microunde – largi aplicații în industrie

Fără a intra în detaliile sistemului — este suficient să evidențiem că, în acest caz, specialiștii „valorifică" pierderile dielectrice ce iau naștere într-un cîmp electromagnetic de înaltă frecvență — vom sublinia, în cele ce urmează, avantajele sale cu totul deosebite în comparație cu clasica conversie a energiei electrice în căldură : ● încălzirea are loc instantaneu, așa încît se elimină consumul neproductiv din fazele primare, de „ridicare" a temperaturii materialelor la nivelul impus prin documentațiile de execuție ● gradientul de temperatură este de la interior către exterior ; fenomenul prezintă mare importanță practică deoarece se obține o uscare omogenă, ce conferă produselor cea mai înaltă clasă de calitate ● se evită obișnuitele pierderi „pe traseu", prin difuzarea spre exterior a energiei — aceasta fiind integral absorbită de material.

Care sînt, concret, aplicațiile metodei ?

Împreună cu inginerii Nicolae Dumitru și Victor Cuciurean și cu principalii executanți ai instalațiilor — Amza Constantin, George Puianu, Ștefan Radu, Marian Tuțulescu, Ion Cioacă și Mihai Gherec — trecem în revistă „nomenclatorul '89", de instalații cu microunde, materia-

**Roxana COSTACHE**

*(Continuare în pag. a II-a)*

*Colectivul secției 3, fruntaș în întrecerea socialistă, își aduce o contribuție substanțială la realizarea planului de export al Întreprinderii de confecții și tricotaje*

Foto : **Lucian SIMION**

## 40 de ani de la inceperea cooperativizării agriculturii în țara noastră

# Creșterea potențialului productiv al pămîntului – imperativ al noii revoluții agrare

Aniversăm, în acest an, 40 de ani de la începerea transformării socialiste a agriculturii, prilej de bilanț al drumului parcurs, al uriașelor succese obținute în acest interval de adînci prefaceri economice și sociale în viața satului românesc.

Înfăptuirea noii revoluții agrare, concept elaborat de secretarul general al partidului, tovarășul Nicolae Ceaușescu, are ca premisă fundamentală valorificarea superioară, integrală și unitară a întregului fond funciar, concomitent cu realizarea unor ample și complexe lucrări de hidroameliorații și agropedoameliorative în scopul protecției și creșterii permanente a potențialului productiv al tuturor categoriilor de soluri din țara noastră.

Acest obiectiv prioritar, ce angajează o mare responsabilitate pentru toți deținătorii de terenuri agricole, a fost evidențiat din nou de secretarul general al partidului în Expunerea prezentată la ședința comună a Plenarei C.C. al P.C.R., a organismelor democratice și organizațiilor de masă și obștești: **„Una din direcțiile prioritare ale dezvoltării economico-sociale trebuie să o constituie folosirea rațională a fondului funciar. Trebuie să pornim de la faptul — se subliniază în expunere — că pămîntul este un bun al întregului popor, principalul mijloc de producție în agricultură, care trebuie să asigure hrana întregii națiuni. De aceea, este necesară o bună gospodărire a solului, astfel ca fiecare metru pătrat de pămînt din suprafața arabilă și agricolă să fie cultivat în mod corespunzător".**

Pentru a pune mai bine în evidență preocuparea majoră pentru păstrarea sănătății pămîntului, în expunere se accentuează faptul că începînd cu cincinalul următor suprafața agricolă și arabilă a țării noastre rămîne aceeași, ca și cea din actualul cincinal, întrucît nu există posibilitatea extinderii

Dr. ing. **CORNELIU RĂUȚĂ,**
membru corespondent
al Academiei de științe
agricole și silvice

*(Continuare în pag. a III-a)*

## Necesitatea autoperfecționării

*Primăvara a venit. Îi cuprindem chipul tînăr, tulburător, prezența-i fortifiantă, plină de optimism și vigoare, prin copiii care rid cu gura pînă la urechi, prin miile și miile de tije vegetale care învesmîntează din nou, generos, pămîntul, prin adierea încîntătorului anotimp care ne dezmiardă fețele. După orele de muncă, străzile Bucureștiului sînt pline de lume. Capitala revigorată pulsează în arterele sale, seva de preț a tinerilor, bunăvoia lor laolaltă cu cea a mai vîrstnicilor, mai cumpătată. Standurile din fața librăriilor au ieșit în întîmpinarea publicului cititor. Și sînt foarte mulți cumpărători de carte. Oamenii de toate vîrstele sînt setoși de cunoaștere, vor să afle, să mediteze. La Ateneu afișele săptămînii îți atrag privirea și mulți trecători intră să cumpere bilete. Un bătrînel cu un buchețel în mînă îmi spune : „Vreau să-i ascult pe tinerii aceștia, laureați la concursurile internaționale. Ei sînt ca florile mele : primăvara muzicii noastre".*

*Pe o bancă, în soare, la doi pași de statuia lui Eminescu, o tînără citește. Mă uit : „La steaua care-a răsărit..." Bună idee, zic eu ! Și de cum se lasă seara, iată-mă la Observatorul Astronomic, sus, în cupolă. Cerul de primăvară e spuzit de stele. Și aici, nenumărați tineri.*

*— Astronom ?, îl întreb pe unul înalt, mustăcios.*

*— Nu, strungar. Vin aici fiindcă îmi place să știu, să iscodesc. La fel sînt și la fabrică, în atelier.*

*O carte, un film, un concert, o piesă de teatru, o vizită la muzeu, o oră într-o sală de sport — iată doar o parte din modalitățile în care timpul liber devine timp al autoperfecționării.*

**MIHAI STOIAN**

## LEGEA să o cunoaștem, să o respectăm

### Cei ce eliberează autorizații ilegale pentru practicarea comerțului ilicit să suporte consecințele legii !

Publicam, nu de mult, un articol ce se referea la practicile unor inși care la adăpostul unor așazise autorizații, emise ilegal, se îndeletnicesc cu comerțul ilicit, pe străzile orașului, obținînd, prin speculă, prin fraudă fiscală, însemnate venituri fără muncă. Cum obțin — ne întrebăm cu acel prilej — acești speculanți amintitele autorizații, cum explică cei ce emit asemenea documente gravele încălcări ale legii comise prin eliberarea de acte acoperitoare ale speculei ? Cu sprijinul organelor de resort — în speță Administrația financiară a municipiului București — am continuat investigațiile. Ne vom opri, în cele ce urmează, asupra unui caz semnificativ pentru mentalitățile ce favorizează astfel de încălcări ale cadrului juridic.

...Mai intîi, faptele. *Cooperativele de producție, achiziții și desfacere a mărfurilor nu*

**Liviu NISTOR**

*(Continuare în pag. a II-a)*

## În aceste zile, pe ogoarele ilfovene

# Lucrările campaniei de primăvară, executate în ritm susținut, în condiții de calitate!

În aceste zile, mecanizatorii, cooperatorii și specialiștii din unitățile agricole ilfovene desfășoară în ritm susținut lucrările campaniei de primăvară. Beneficiind de timpul prielnic, dar și printr-o bună organizare a muncii, stadiul lucrărilor din prima urgență este avansat în multe unități. Acolo unde campania a fost bine pregătită, unde s-au manifestat ordinea și disciplina, semănatul unor culturi a fost încheiat. Hotărîtoare acum, pentru soarta recoltei '89 este, peste tot, temeinica organizare a muncii în fiecare fermă și formație spre a se realiza viteze maxime la toate lucrările campaniei. Deci, rapiditate, dar și o maximă exigență pentru respectarea neabătută a normelor agrotehnice, condiție de bază pentru realizarea și depășirea producțiilor planificate la toate culturile.

...În ultimele zile, la *C.A.P. Domnești*, nici inginera șefă, Ioana Văcărescu, nici președintele cooperativei, șefii de fermă și brigadierii n-au avut clipe de răgaz. Din zori și pînă la orele serii s-au aflat în cîmp, supraveghind fie lucrările de pregătire a terenului, fie semănatul culturilor din prima epocă sau fertilizările faziale la păioase, transportul în cîmp al îngrășămintelor organice, coordonînd activitatea de la ferma de legume. „Acum, fiecare oră are prețul ei de rod, ne spune Ioana Văcărescu, pe care cu toții am hotărît să-l facem să fie cît mai bogat. Am terminat în timp record semănatul la mazărea de cîmp pe cele 80 hectare planificate și de borceag pe alte 30 hectare. Finalizăm această lucrare și la cultura de sfeclă

**Aurel GHIMPU**

*(Continuare în pag. a II-a)*

# Soluțiile oferite de cercetare, preluate și aplicate cît mai operativ în producție

(Urmare din pag. 1)

lizate în cadrul secției de producție industrială a institutului :

INSTALAȚIE DE USCARE A PASTELOR FAINOASE. Spre deosebire de tehnologia clasică, datorită sistemului modernizat (de condiționare și evacuare a aerului din etajele de uscare cu microunde), se poate obține pe aceleași suprafețe o producție de 3 pînă la 4 ori mai mare — în condițiile reducerii de 5 ori a duratei de uscare. Ca urmare, costurile de exploatare se reduc cu 35 la sută, iar consumul de energie electrică cu 20 pînă la 25 la sută. În plus, produsele se usucă uniform, deci se cîștigă și calitate, iar pericolul de infestare cu bacterii este foarte scăzut.

Există, într-o variantă adaptată, și o instalație destinată prelucrării industriale a legumelor și fructelor.

INSTALAȚIE DE TRATARE A MATERIALELOR TEXTILE. Se utilizează în industria ușoară la uscarea materialului, precum și în procesele de termofixare a coloranților. Economiile de curent electric se cifrează între 40—45 la sută.

INSTALAȚIE PENTRU ÎNCĂLZIREA MATERIALELOR SUB FORMĂ DE FOI — cu 2 magnetroane, care pot fi comandate și independent — existînd posibilitatea reglajului continuu al puterii emise și a programului de funcționare prin intermediul unui ceas electric. Economiile de energie electrică sînt de aproximativ 750 MWh/an pe instalație.

CUPTOARE DE TRATAMENT TERMIC. În acest caz se elimină și materialele refractare, vată minerală, deoarece aceste instalații nu necesită izolații.

## Cuvîntul beneficiarilor : mari avantaje tehnico-economice

Indiscutabil, efectele economice deosebite ale procedeului au atras atenția beneficiarilor potențiali, iar aceștia — în colaborare cu institutele de ramură — au trecut la asimilarea metodei. La ora actuală sînt în curs de experimentare-aplicare mai multe tehnologii specifice. Astfel, pe baza unui program coordonat de Institutul de cercetări textile, instalațiile au fost supuse unor teste complexe la întreprinderile „Suveica", „Relon"-Panduri. Din concluziile desprinse, pe baza analizei efectelor aplicării metodei, reținem opinia directorului I.C.T., ing. Iulia Petrescu, privind oportunitatea preluării rapide a procedeului și extinderii ariei de aplicații. Astfel, în fazele de alcalinizare/albire a țesăturilor de tip bbc, reducerea duratei de tratament conduce la diminuarea consumului specific, obținîndu-se economii de peste 85 Kcal pe metru liniar de țesătură. De asemenea, s-au înregistrat bune rezultate în vopsirea țesăturilor de fire tip PA și a țesăturilor de viscoză (unde durata operației a scăzut de 9 ori !), precum și la saporificarea țesăturilor din fire P.B.S. — unde economia de energie se cifrează la 163 Kcal pe metru liniar de țesătură.

Maximă receptivitate a manifestat și Institutul de chimie alimentară — colaborator nemijlocit la definitivarea și implementarea, în cadrul I.C.P.V.I.L.F., a unei instalații de uscare a legumelor și fructelor, dar mai ales la realizarea unui traductor cu microunde pentru determinarea, în flux continuu, a umidității cerealelor. Modulul, aplicat în cadrul Întreprinderii de morărit și panificație „Dimbovița", controlează continuu gradul de umiditate a grîului transportat către instalațiile de măcinat (anterior verificările se efectuau prin sondaj, la un aparat staționar, cu performanțe reduse) garantînd, în final, calitatea făinii. Se și operează o altă modernizare, în sensul completării dispozitivului cu un ecran de afișaj și set automat de comandă — care să „dicteze" uscătoarelor anumite comenzi, reglînd parametrii de umiditate în funcție de lotul martor. Cît privește uscarea vopselelor pe miezuri — aplicație specifică activității din sectoarele calde — s-a hotărît realizarea unei instalații care să echipeze linia numărul 3 de formare a miezurilor mecanizate — din cadrul Întreprinderii „23 August". Cu o productivitate de 3 000 kilograme de miezuri pe oră, practic se ajunge la un ritm de uscare a unui miez la 2 minute. Instalația, deși livrată la termen, nu a fost pusă încă în funcțiune. Iată de ce este necesar ca unitatea beneficiară să impulsioneze ritmul lucrătorilor, să ia măsuri ferme în vederea racordării la circuitul productiv, în cel mai scurt timp, a liniei de formare a miezurilor, care include soluții tehnice moderne, absolut necesare creșterii calității și randamentului.

Preocupările tot mai susținute și de stringentă actualitate pentru reducerea consumurilor energetice industriale și ridicarea calității produselor impun ca tehnologia de încălzire cu microunde să fie preluată și de alte colective din industria bucureșteană, care au la îndemînă o soluție deosebit de eficientă.

# Lucrările campaniei de primăvară

(Urmare din pag. 1)

furajeră pe întreaga suprafață stabilită. Lucrarea a fost încredințată celor mai destoinici mecanizatori — este vorba de *Gheorghe Tănase* și *Vasile Nour* — care au semănat într-un teren bine pregătit cu combinatorul, pentru a evita atît trecerile repetate pe aceeași suprafață și, totodată, pentru a împiedica evaporarea apei atît de necesare plantelor".

În tarlaua „Cațichea", unde se află și *Neculai Moisă*, președintele cooperativei, o formație de trei combinatoare pregătea patul germinativ în care se va semăna cultura de floarea-soarelui.

„Avem asigurat întregul necesar de sămînță atît la porumb, cît și la floarea-soarelui — soiuri și hibrizi de elită și înmulțirea întîia — cu mare valoare biologică și care se adaptează cel mai bine condițiilor noastre de sol, respectînd întru totul cartarea agrochimică făcută în toamnă — ne spune președintele cooperativei. În prezent, întreaga cantitate de sămînță de floarea-soarelui se alege la masă, operație care ne va permite, ca și în anii anteriori, să obținem o producție bună. Pe această solă continuăm să transportăm îngrășăminte organice cu care fertilizăm încă 60 hectare. Numai în aceste zile, aici au fost încorporate sub brazdă peste 2 400 tone de îngrășăminte organice."

Activitate susținută și în ferma de legume. Aici, harnicii grădinari — între care *Minea Tudora*, *Constantin Pașcanu*, *Nicolae Dinu* — lucrau la repicatul răsadurilor timpurii de varză, gulioare și tomate. Alături de ei, îndrumînd îndeaproape activitatea, se afla șefa fermei, *inginera Mihaela Negrilă*. „Întreaga suprafață de răsaduri planificată pentru legume timpurii a fost semănată, precizează șefa fermei. Acum se face repicatul plantelor care, după cum se poate vedea, se dezvoltă viguros. La această dată, peste 45 la sută din răsaduri sînt repicate, iar în cîteva zile vom trece la plantatul verzei timpurii în tuneluri".

Stadiul avansat al lucrărilor din campania de primăvară în această unitate, bazat în primul rînd pe o bună organizare a activității în cîmp constituie un exemplu de urmat. Prioritatea acestor zile pe ogoare o reprezintă încheierea cît mai grabnică a semănatului și plantatului culturilor din prima urgență : mazăre, borceag și alte plante furajere, cartofi, legume. Peste tot trebuie să se acorde o maximă atenție respectării normelor tehnologice, fapt ce impune prezența permanentă și activă în teren a specialiștilor, a tuturor celor chemați să răspundă de soarta viitoarei recolte.

## Actualitatea culturală

*PREMIERĂ STUDENȚEASCĂ. Studioul I.A.T.C. (str. 30 Decembrie nr. 9), găzduiește, astăzi, ora 18,30, premiera piesei „Mobilă și durere" de Teodor Mazilu, prezentată de anul IV cursuri de zi (clasa prof. univ. Dem. Rădulescu, asistent Sergiu Pop). Interpretează Anca Sigartău, Al. Bindea, Viorel Păunescu, Claudia Nicolau, Florin Busuioc, Gabriela Butuc, Liliana Hodorogea, Cătălin Irimia.*

*PE ECRANE. Începînd de luni, va rula coproducția columbiano-cubaneză „Destin tragic", în regia lui Jorge Ali Triana, cu Gustavo Angerita și Maria Eugenia Davila în fruntea distribuției.*

*CONCURS PIONIERESC. Muzeul municipal de istorie și artă și Consiliul organizației pionierilor din sectorul 4 organizează (duminică, ora 9, în sala din bd. 1848 nr. 2) un concurs gen „cine știe cîștigă" cu tema „București, orașul copilăriei noastre fericite".*

*„O OPERĂ PE SĂPTĂMÎNĂ". Iubitorii genului pot audia, astăzi, ora 22,55, pe programul 2, emisiunea radiofonică „O operă pe săptămînă", ce include lucrarea „Arabella" de Richard Strauss, imprimată cu orchestra londoneză Covent Garden, sub bagheta lui Jeffrey Tate, cu Kiri Te Kanawa în rolul titular.*

*EXPOZIȚII. La „Galateea" — creație vestimentară, podoabe și accesorii din piele realizate de Radu Vișan, Marian Nacu și George Hurdubae ; „Căminul Artei" — panouri decorative de Lelia Sechel și grafică de Adrian Timar ; „Atelier 35" — pictură și desen de Marta Dimitrescu, (vernisaj : mîine, ora 16) ; „Hanul cu Tei" — pictură de George Gheorghe ; „Simeza" — pictură de Miltiade Nistoroiu.*

*APARIȚII EDITORIALE. În Editura Minerva : „Scriitori români" de Perpessicius ; Editura Meridiane : „Cumințenia pămîntului" de Dan Grigorescu ; Editura Eminescu, volume de dramaturgie românească : „Gaițele și alte piese" de Al. Kirițescu, „Trăsura la scară" și „Aprilie, dimineața" de Mihai Ispirescu și „Alizuna" de Tina Ionescu-Demetrian ; Editura Sport-Turism : „Pe urmele lui Victor Babeș" de Mihai Neagu Basarab ; Editura Muzicală : „Calea spre muzica nouă" de Anton Webern ; Editura Ion Creangă : „Povestea gîștelor" de George Cosbuc.*

B. IOAN

## CURIER cetățenesc

● UNITĂȚI. Ritmul susținut pe care îl va cunoaște și în acest an construcția de locuințe, în ansambluri de mari proporții, va fi însoțit și de dezvoltarea rețelei comerciale, inclusiv a celei de alimentație publică. 43 de noi unități — între care restaurante clasice, cu autoservire, simigerii, patiserii și cofetării — vor fi deschise în aceste ansambluri pînă la finele anului ● PRIMĂVARA aduce la ordinea zilei și întrebarea : care sînt tendințele modei în acest an ? Specialiștii anticipează că, în ceea ce privește tineretul, vedeta sezonului va fi moda „mini", culorile predominante vor fi negru, maro și bej, orientarea principală constituind-o îmbrăcămintea practică. ● UZ CASNIC. Cei care se mută în case noi sînt preocupați de echiparea corespunzătoare a acestora, în consens cu normele de confort moderne. Printre noutățile deosebit de utile pe care comerțul ni le pune la dispoziție, în acest an, se numără și hota de bucătărie „Aerofil", produsă de Metalica-Oradea, cu filtre de cărbune și dispozitiv de absorbție a emanațiilor. ● EXAMEN. Centrul de îndrumare a creației populare și a mișcării artistice de masă anunță că numai pînă la 18 martie se mai fac înscrieri pentru susținerea examenului de atestare a artiștilor liber profesioniști (soliști vocali, instrumentiști, formații orchestrale, prezentatori). Informații suplimentare se pot obține la sediul centrului, din Piața Cosmonauților nr. 7. ● CICLOP. În gama prestațiilor oferite de către stația „Ciclop", din str. Caporal Ruică a intervenit o noutate : îndreptat — centrat jenți. În rest, stația (orar de funcționare între orele 8—17) pune la dispoziția automobiliștilor servicii de echilibrare roți, revizie tehnică anuală, spălat-gresat, schimbarea de ulei și — în exclusivitate — vulcanizare pentru roți tip tubelese (fără cameră) ● MONITOR. Specialiștii de la Institutul de cercetare științifică și inginerie tehnologică pentru electronică din Capitală au realizat un nou tip de monitor de aritmie cardiacă. Aparatul efectuează, în timp real, analiza automată a ritmului cardiac uman, identificînd 7 tipuri de aritmii periculoase. Conceput ca un sistem controlat de microprocesor, aparatul asigură supravegherea simultană a șase pacienți. ● AUDIO. O prezență insolită în magazinele de aparatură electronică : radioreceptorul „Nostalgic", un aparat ca pe vremea... bunicii (ca formă), dar cu trei lungimi de undă, și bune performanțe. Amatorii de modă „retro" vor fi satisfăcuți de noul aparat din toate punctele de vedere. ● I.D.M.S. Magazinele I.D.M.S. primesc înscrieri prin transfer pentru persoanele care au bani depuși la C.E.C. în cont pentru autoturisme : pentru OLTCIT CLUB — anterior datei de 1 ianuarie 1988 ; pentru DACIA 1410 SPORT — anterior datei de 1 aprilie 1987 ● ENERGIE. Primele două sonde montate la Casa Scinteii și la Otopeni de către Întreprinderea de foraj și lucrări geologice speciale, au depistat un important bazin geotermal, situat la aproximativ 2 200 — 2 800 m adîncime, a cărui temperatură se situează între 43 grade și 68 grade și cu debite de circa 22—30 litri/secundă. Vom reveni cu amănunte.

Rubrică redactată de
Octavian ANDRONIC

# Cei ce eliberează autorizații ilegale pentru practicarea comerțului ilicit să suporte consecințele legii !

(Urmare din pag. 1)

*au dreptul să emită autorizații* pentru vînzarea unor bunuri pe stradă sau în piețele Capitalei. Pentru desfacerea produselor proprii, în locuri organizate — Tîrgul cooperației, de pildă — unitățile amintite au nevoie de aprobarea forului ierarhic superior, dacă acesta, la rîndu-i, a primit, în prealabil, aviz favorabil din partea consiliului popular al unității administrativ-teritoriale. *Conducerea C.P.A.D.M. Corbeanca* — despre care este vorba în cele ce urmează — n-a dispus de o asemenea aprobare, dar nici nu și-a creat probleme pentru că nu o are. Numai astfel se explică de ce a emis două „autorizații", cu același număr 205, din 23 aprilie 1988, în care atestă că Iancu Vilson, ar fi încadrat ca... mandatar cu autogestiune (sic !), la una din secțiile sale de producție, iar Virgil Bugulescu — ar fi... angajat cu autogestiune (!!) al cooperativei, în funcția de șef al „unității de înfrumusețări feminine". Ambele „autorizații" — în fapt, acte ilegale — s-a notat că ar fi valabile în întreaga țară. S-a stabilit, este drept, și o restricție referitoare la București : „vînzarea — scrie negru pe alb ! — la intrările de metrou se va face la distanța de 10 m". Încă două precizări : „emitenții de drepturi" de la C.P.A.D.M. Corbeanca, ce au semnat și ștampilat „actele" sînt președintele Dumitru Calotescu și contabilul șef Severin Petrescu ; cei doi beneficiari ai așaziselor autorizații, comercianți pe străzile Capitalei, sînt însă bucureșteni, și nu săteni din Corbeanca.

Privind formularile de pe aceste documente prin care se urmărește crearea unui „ecran de protecție" pentru persoane cu activități ilicite, oricine este tentat, la început, să vadă că este vorba de o inducere în eroare a celor care reprezintă unitatea. Dar lucrurile nu stau așa.

„Autorizațiile" atestă că „angajatul" și „încadratul mandatar" — aceste curioase calități nu le-am găsit în *Statutul organizațiilor cooperației de producție, achiziții și desfacere a mărfurilor și nici în vreun alt act normativ* — ar face parte dintr-o secție de producție cu denumire, după cum se poate remarca, fantezistă. În realitate, secția a fost și este inexistentă. Și, totuși, ce calitate au în acest caz titularii „autorizațiilor" ? Cooperatori ! — ne afirma președintele C.P.A.D.M. Corbeanca, uitînd (neștiind ?) de *articolul 13 din Statutul cooperației de consum care arată clar că poate fi cooperator, orice persoană care „domiciliază în raza teritorială a cooperativei".* Ca, de altfel, *și de articolul următor*, ce stabilește că *primirea de membri se face individual, la cererea scrisă a celui care dorește să devină cooperator, după care consiliul cooperativei trebuie să o aprobe și să o supună primei adunări generale a cooperativei.* Or, titularii „autorizațiilor" diferite, dar cu număr de înregistrare comun, nu sînt — cum arătam — locuitori ai comunei Corbeanca, iar „ivirea" lor în cooperativă nu s-a făcut pe bază de cerere aprobată de organul colectiv de conducere sau supusă vreunei adunări generale a cooperatorilor, ci prin bunăvoința președintelui cooperativei. Este incredibil cîtă nepăsare față de lege s-a manifestat în aceste cazuri. Să mai adăugăm că unul dintre „comercianți" — Virgil Bugulescu — figurează ca fiind membru al cooperației de consum în urma unui... „transfer în interesul serviciului (!)" din cooperația meșteșugărească bucureșteană. Or, asemenea transfer este imposibil ! — ne-a informat tovarășul Gheorghe Bulgaru, președintele C.A.S.C.O.M. Totodată, este interesant și faptul că din toamna lui 1987 și pînă în octombrie 1988 — perioadă care ar fi contat ca serviciu activ, de cooperator, în cartea sa de muncă, dacă ar fi avut șansa ca și în viitor să întîlnească funcționari neatenți —, șeful secției fantomă nu a adus nici un venit cooperativei sub firma căreia își ascundea negoțul ilicit.

Din păcate, cei vinovați de încălcarea statutului cooperației de consum, a legilor în vigoare, nu sînt nici acum conștienți de gravele abateri de la cadrul juridic, comise în unitatea de care răspund. Vorbind cu noi, ne lăsau să înțelegem că prevederile legii pot fi „interpretate". Cît despre forul ierarhic superior, U.C.P.A.D.M. Ilfov, este adevărat că a semnalat, încă de anul trecut, organelor de anchetă penală cazul relatat, după ce a fost sesizată de Administrația financiară a municipiului. Dar este de neînțeles ce se mai așteaptă, de ce nu s-a acționat nici pînă astăzi spre a curma pe cale administrativă șirul de ilegalități — și altele în afara celor relatate ! — săvîrșite în unitatea de la Corbeanca.

Sînt situații intolerabile care pretind rezolvări radicale, replica fermă a legii împotriva celor ce cred că pot acționa după bunul plac, fără a fi pedepsiți. Resubliniem această necesitate, cu gîndul și la alte unități ce eliberează „autorizații" perfect... ilegale comercianților de gang.

INFOR cutele

SCHIMB niere, confo (Dimitrov cu apartame camere, dec tracentral, sau 30.09.04.
SCHIMB a uă camere, nei, chirie, Grivița, 1 Tel. 81.15.01.
SCHIMB g blă, decoma Bereceni (m partament Tel. 76.78.30.
SCHIMB a uă camere, tru garsoni lingă metrou
SCHIMB a uă camere, etaj 4 (13 S Sebastian), confort, blo sectoare 2—3
SCHIMB a camere, con partament confort I. S
SCHIMB spațios, ga curte loc n partament m central. Ro ceni. 23.30.05.
APARTAM mere decom zona Rahov lui), pentru 76.55.69.
APARTAM mere, confo parter, carti apartament mere, acelas 89.15.39 sau
POLIVALE sonieră, cont cu apartame mere, accesa riei, Dimitr Vilor. Tel.

ÎNCHIRIEM două încăd cu baie sep bucătărie, piere metro porului. Tel.
OFER can condiții bloc cipat pe s
CAUT gar nă centrală Tel. 86.19.02.
CAUT gar chiriat. Tel.
MEDIC garsonieră n mimobilată). cului. Tel. ora 18.
STUDENT tăm apartan bilat. Tel.
OFERIM uă camere, semimobilat, drați, Sulea ria anticina
ÎNCHIRIEZ bilată la do dente). Tel 13.43.13.
INTELECT dorese cam ră) mobi 75.77.65, dup
TINERI c să închirie sau apartan mere, event Tel. 25.39.26.
CAUT ga lată, frigide metrou. Tel ora 17.
OFERIM uă camere la tineri că 45,98,67.
TINERI tăm garson Tel. 58.54.38.
CAUT gar bilată, term 21.27.49 — ora 18.
TÎNĂR f garsonieră men lung.
STUDENT garsonieră Tel. 76.76.15.
INTELECT dată caut ber, zonă 30.65.68. dup

VÎND ap camere dec litari. Cump zero km. T
VÎND dor combină Ph cusut Singe pete persan ze, diverse, perfecță. T
VÎND JVC — 120 toradiocaset 80.60.64.
VÎND mo 350 cmc., Tel. 25.86.96
VÎND Sharp, case televizor Tel. 41.25.26
RADIANT tru încălzit 69.79.37.
VÎND pu Tel. 84.27.37
VÎND tap gilat, pentr hol. 73.43.1

PIERDUT viciu pe n ghiu Elena rinela. Se
PIERDUT numele Bu îl declar

# MAJORAREA PENSIILOR – expresie a grijii partidului pentru ridicarea continuă a nivelului de trai

Așa după cum este cunoscut, de la 1 martie s-au majorat pensiile de asigurări sociale de stat pentru munca depusă și limită de vîrstă cuprinse între 1 501—3 000 lei lunar, majorare de care beneficiază aproape 600 000 de persoane, încheindu-se astfel, în această lună, întreaga acțiune de majorare a pensiilor din actualul cincinal de care beneficiază în total aproape 1,4 milioane de persoane.

Prezentînd astăzi cîteva date sugestive privind majorarea, de la 1 martie, a pensiilor de asigurări sociale de stat pentru munca depusă și limită de vîrstă cuprinse între 1 501—3 000 lei lunar, să reamintim că în perioada 1 august — 1 octombrie 1988 au fost majorate pensiile invalizilor de război, pensiile de asigurări sociale de stat pentru munca depusă și limită de vîrstă de pînă la 1 500 lei lunar și pensia minimă pentru pierderea capacității de muncă, gradul II de invaliditate. De aceste majorări au beneficiat, cu procente diferențiate, 801 500 persoane, pensiile mai mici cunoscînd o creștere de 45,5 la sută.

În privința procentelor de majorare a pensiilor de la 1 martie, prevăzute în anexele nr. 1 și 2 din Decretul nr. 210/1988, acestea sînt următoarele :

Pentru pensiile de asigurări sociale de stat pentru munca depusă și limită de vîrstă cu vechime integrală

| Nivelul pensiilor înainte de majorare — lei — | Procentul de majorare | Nivelul pensiei după majorare minim — lei — | Nivelul pensiei după majorare maxim — lei — |
|---|---|---|---|
| 1 501 — 1 700 | 9,0 | 1 649 | 1 853 |
| 1 701 — 2 000 | 7,9 | 1 853 | 2 158 |
| 2 001 — 2 200 | 6,7 | 2 158 | 2 348 |
| 2 201 — 2 500 | 5,9 | 2 348 | 2 648 |
| 2 501 — 2 700 | 5,4 | 2 648 | 2 846 |
| 2 701 — 3 000 | 4,9 | 2 846 | 3 147 |

Pentru pensiile de asigurări sociale de stat pentru munca depusă și limită de vîrstă cu vechime incompletă

| Nivelul pensiilor înainte de majorare — lei — | Procentul de majorare | Nivelul pensiei după majorare minim — lei — | Nivelul pensiei după majorare maxim — lei — |
|---|---|---|---|
| 1 501 — 1 700 | 3,4 | 1 562 | 1 758 |
| 1 701 — 2 000 | 3,0 | 1 758 | 2 060 |
| 2 001 — 2 200 | 2,6 | 2 060 | 2 258 |
| 2 201 — 2 500 | 2,3 | 2 258 | 2 558 |
| 2 501 — 2 700 | 1,9 | 2 558 | 2 752 |
| 2 701 — 3 000 | 1,8 | 2 752 | 3 054 |

*Conform prevederilor legii, pensionarii cărora li se majorează pensiile vor beneficia în continuare de drepturile de alocație de stat pentru copii, stabilite în condițiile legii pînă la data majorării pensiilor. De asemenea, chiriile pentru locuințe, stabilite potrivit pensiilor nemajorate, rămîn nemodificate. Să mai reținem, totodată, că așa cum se precizează în art. 8 din Decretul nr. 210/1988, cuantumul pensiilor de asigurări sociale la care se aplică majorarea cuprinde și compensațiile pentru produse agroalimentare, energie termică, gaze naturale și alți combustibili, prevăzute de decretele Consiliului de Stat nr. 46/1982, nr. 240/1982 și nr. 283/1984.*

# Creșterea potențialului productiv al pămîntului — imperativ al noii revoluții agrare

*(Urmare din pag 1)*

acesteia. Această subliniere ridică la un nivel calitativ superior grija ce trebuie acordată fondului funciar de care dispunem, singura alternativă de creștere a producției agricole globale fiind sporirea randamentelor la unitatea de suprafață care depinde nemijlocit de fertilitatea solului.

Pentru a asigura o utilizare rațională a resurselor de sol de care dispunem, în concordanță cu cerințele prezente și cele de perspectivă, întreaga strategie privind protecția, ameliorarea și valorificarea eficientă a acestei inestimabile avuții naționale — resursă naturală limitată ca întindere și de neînlocuit în timp, mijlocul de producție hotărîtor în agricultură — impun o abordare sistemică, complexă, care să asigure creșterea continuă a recoltelor, realizarea reproducției lărgite a fertilității solului în condițiile de apărare și păstrare a mediului înconjurător la un nivel calitativ superior.

Pentru realizarea acestui obiectiv au fost elaborate și sînt în curs de realizare Programul național de îmbunătățiri funciare pentru obținerea unor producții mari, sigure și stabile, Programul cu privire la organizarea teritoriului, introducerea asolamentelor și creșterea fertilității solului și Programul prioritar de utilizare rațională a produselor chimice folosite în agricultură în condițiile prevenirii poluării și creșterii calității vieții.

Aceste programe, care au la bază cele mai noi cuceriri ale științei și tehnicii naționale și mondiale, se completează în mod armonios, stabilesc într-o concepție unitară întregul complex de măsuri tehnice și organizatorice ce sînt necesare de realizat, pentru a asigura protecția și ameliorarea solului, obiective care în țara noastră au fost ridicate la nivelul de politică de stat.

Privite prin această prismă, sînt edificatoare realizările obținute în 1988, etapă hotărîtoare în materializarea acestor programe. Astfel, s-a acționat pentru intensificarea lucrărilor de îmbunătățiri funciare, pentru o mai bună organizare și sistematizare a teritoriului.

Așa cum rezultă din Comunicatul cu privire la îndeplinirea Planului național unic de dezvoltare economico-socială a R.S.R. pe 1988, în anul care a trecut s-au executat lucrări de amenajări pentru irigații în sisteme mari și locale pe o suprafață de 380,3 mii hectare, inclusiv 205,0 mii hectare cu lucrări terminate și în stadii avansate, care urmează a fi puse în funcțiune în primăvara anului 1989, asigurîndu-se condiții pentru amenajarea unei suprafețe totale de 3750 mii hectare; au fost efectuate lucrări de desecări pe 144,5 mii hectare și de combatere a eroziunii solului pe 141,7 mii hectare. Suprafața ameliorată prin lucrări de desecări a ajuns la sfîrșitul anului 1988 la 3404,0 mii hectare, iar suprafața pe care s-au executat lucrări de combatere a eroziunii solului la 2490,5 mii hectare.

De asemenea, în cursul anului 1988 în agricultură s-au folosit 1426 mii tone îngrășăminte chimice cu azot, fosfor și potasiu exprimate în substanță activă și o cantitate de 43,3 milioane tone îngrășăminte organice.

În concordanță cu programele speciale prioritare s-au executat pe mari suprafețe de teren lucrări de amendare a solurilor acide, de nivelare, afînare adîncă, subsolaj, s-au elaborat proiecte de organizare a teritoriului și introducere a asolamentelor.

Între direcțiile principale ale dezvoltării economico-sociale în cel de-al 9-lea cincinal (1991—1995) și, în perspectivă, pînă în anul 2000, este prevăzută asigurarea realizării în cele mai bune condiții a programului de extindere a irigațiilor pe circa 6—7 milioane hectare, a tuturor lucrărilor de ameliorare și de creștere a potențialului productiv al pămîntului pe încă 3—4 milioane de hectare.

De asemenea, există prevederi prioritare privind refacerea fertilității unor terenuri neproductive prin împădurirea a cîtorva zeci de mii de hectare, concomitent cu păstrarea la nivelul existent a pădurilor care joacă un rol important în protecția solului împotriva eroziunii și alunecărilor de teren, a menținerii unui echilibru hidrologic și creării unor condiții favorabile climatice.

Toate acestea ne oferă imaginea efortului amplu ce se depune pentru a crește fertilitatea solului, pentru a se crea condițiile necesare practicării unei agriculturi în continuă modernizare, avînd ca efect creșterea producției agricole care în ultimii 3 ani a depășit anual 30 milioane tone cereale, și crearea unui mediu ambiant care să favorizeze menținerea echilibrului ecologic și a unei calități superioare a vieții omului.

*Însemnele sistematizării și modernizării sînt evidente și aici, în comuna Măgurele*

# Steaua păstrează prima șansă de calificare

Ați urmărit meciul de aseară de la Göteborg. Nu are deci rost să insistăm asupra fazelor de joc sau să facem o relatare a derulării partidei. Dorim doar să încercăm să dăm cîteva explicații ale scorului. Prima explicație a rezultatului consemnat (0—1, prin golul marcat de Ingesson în min. 56) o constituie, indiscutabil, faptul că Steaua a jucat mai slab decît ne așteptam (și decît se așteptau chiar gazdele noastre !), avînd o evoluție sub nivelul tuturor celor patru prestații anterioare din actuala ediție a „C.C.E." ! Echipa bucureșteană a evoluat prea prudent, departe de pretențiile justificate ale suporterilor ei, lipsindu-i acele pase fără preluări sau prin deviere, atît de eficiente. S-a cărat prea mult balonul, s-a jucat pe sus (deși suedezii aveau o medie de înălțime superioară !!), s-a eliminat din etapa de construcție linia mediană, de prea dese ori mingile din apărare fiind trimise direct spre atac. Defensiva a dat dovadă de nesiguranță (nu numai la faza golului, ci și atunci cînd Johansson a șutat, liber, cam din aceeași poziție, cu Ingesson, de două ori, în min. 60 și 74), mijlocașii au păcătuit prin păstrarea exagerată a mingii, iar atacul a contat prea puțin (ratarea lui Lăcătuș din min. 70 este explicată astfel de autorul ei : „Sigur că dacă aș fi putut șuta imediat ce am primit pasa aș fi avut mai mari șanse de gol, dar mingea a sărit din cauza terenului, fiind nevoit să o prelau încă o dată...") Și pentru că am ajuns aici, steliștii acuzau, în corpore, starea terenului, umed și cu denivelări, care a convenit lui I.F.K. și i-a împiedicat să-și desfășoare țesătura obișnuită de pase. În fine, dar nu în ultimul rînd, a contat și forța adversarilor („Nu te lasă să joci, atacă agresiv, permanent, cu pressing", ne-a declarat Ungureanu) — care au evoluat peste așteptări, cu multă ambiție. La cabine, antrenorul lui I.F.K., Kjell Pettersson ne-a spus : „Toată echipa mea a jucat foarte bine. Nu pot face remarcări speciale" (oare nici pe Ingesson, care a marcat un gol de „aur" și a scos apoi șutul lui Lăcătuș de pe linia porții ? !). Iată și declarația lui Anghel Iordănescu : „Trebuie să ne dublăm eforturile pînă la meciul retur, neconsiderînd nici o clipă că scorul de 1—0 este ușor de recuperat...". Apropo de acest 1—0, Pettersson a căutat să ne „fenteze" la întrebarea vizînd cîntărirea șanselor : „Mai întîi aș vrea să retrăiesc meciul și apoi mă voi gîndi la retur...".

Noi însă ne gîndim. Luînd ca premisă că este posibil, la îndemîna campionilor noștri (care să nu uităm și un fapt pozitiv : ieri nu au primit nici un cartonaș galben), să obțină calificarea, afirmăm că sîntem convinși că în „Ghencea", cu încă două partide „în picioare", Steaua va juca mult mai bine, la valoarea ei reală. Pentru împlinirea acestui deziderat este necesar să se trateze pregătirea și partida de la 15 martie cu o responsabilitate sporită, fără o prudență prea mare dar și fără supraaprecierea suedezilor...

**Dan PĂTRAȘCU**

# Dinamo rămîne în „cursă"...

...Greu — dacă nu imposibil — de anticipat acest deznodămînt din întîlnirea, desfășurată ieri după amiază pe stadionul din șoseaua Ștefan cel Mare, între Dinamo și Sampdoria. Credem că nici măcar un singur spectator (dintre cei aproximativ 25 000, cîți au urmărit partida), fie el chiar din „galeria" genoveză, nu se mai gîndea la această „lovitură de teatru" survenită în ultimele secunde de joc. Cu atît mai mult cu cît ea se înregistra la nici un minut după o fază extrem de „fierbinte" (a cîta pe parcursul întregii partide ? !), consemnată la poarta lui Paglialuca, fază în care Răducioiu a fost la un singur „pas" de 2—0 însă Dossena a respins de pe linia porții. Dar, în loc de 2—0 a fost... 1—1. Și aceasta pentru că apărarea noastră s-a complicat inutil, exact atunci cînd nu trebuia, greșeala lui Alexandru Nicolae fiind sancționată prompt de Vialli. A fost un gol care a „căzut" împotriva cursului jocului, pe care — de ce să nu o spunem? — Dinamo nu trebuia să-l primească. Și nici Sampdoria nu-l merita, după evoluția de ansamblu a jucătorilor săi...

Ce s-a întîmplat pînă atunci în teren? Dinamo și-a creat ocazii după ocazii, rămase însă nefinalizate — mai ales în prima repriză, cînd a atacat pe toate „flancurile", în timp ce „11" genovez (din care, în min. 10, a fost eliminat Carboni, pentru fault violent la Vaișcovici) a făcut eforturi disperate, de cele mai multe ori chiar cu intervenții peste limita regulamentului, pentru limitarea unei înfringeri ce amenința să ia proporții după golul înscris de Vaișcovici în min. 15 (cînd Vierchowod l-a faultat în careu pe Cămătaru și arbitrul austriac Horst Brumaier a dictat, fără ezitare, 11 m).

Ieri — cu puțină, cu foarte puțină șansă, care a surîs însă din plin oaspeților — Dinamo, mai atentă la finalizare și cu o evoluție constantă și, mai ales, lucidă și în repriza secundă, putea transa calificarea încă de la București. După rezultatul înregistrat ieri însă formația noastră (care va beneficia de astă-dată și de serviciile căpitanului ei, Andone) trebuie să abordeze întîlnirea retur (de peste două săptămîni, de la Cremona) de pe cu totul altă poziție. Sigur, misiunea lui Mircea Lucescu și a elevilor săi va fi mult mai dificilă. Sperăm însă ca, printr-o evoluție pe măsura adevăratelor ei posibilități, constantă pe întreaga durată a partidei, formația Dinamo să obțină — chiar în deplasare — un rezultat care să-i deschidă drumul spre semifinale.

**Marian GHIOLDUȘ**

● CELELALTE REZULTATE înregistrate în meciurile tur din sferturile de finală ale cupelor europene la fotbal : *P.S.V. Eindhoven — Real Madrid 1—1, Werder Bremen — A.C Milan 0—0* și *A.S. Monaco — Galatasaray 0—1* în C.C.E." : *Sredes Sofia — Roda Kerkrade 2—1, Eintracht Frankfurt — F.C. Malines 0—0* și *Aarhus — F.C. Barcelona 0—1*, în Cupa cupelor" : *Juventus — Napoli 2—0, Heart Midlothian — Ba[illegible]hen 1—0* și *V.f.B. Stuttgart — Real Sociedad 1—0*, în Cupa E F A.".

## JOCURILE MONDIALE UNIVERSITARE DE IARNĂ

Astăzi, la Sofia, are loc festivitatea de deschidere a Jocurilor Mondiale Universitare de iarnă. La actuala ediție a tradiționalei competiții studențești (care se va încheia la 12 martie) și-au anunțat participarea peste 1 000 de concurenți și concurente din 34 de țări între care și România.

Din țara noastră vor lua startul Cornel Gheorghe și Marius Negrea (la patinaj artistic), Mihaela Fera (la schi alpin), Ileana Hanganu, Mihaela Cîrstoi, Alina Tuțuianu și Daniela Filimon (la schi fond).

## CUPELE EUROPENE LA HANDBAL FEMININ

Între 13 și 26 martie, în cupele europene la handbal feminin se vor desfășura partidele (duble) contînd pentru semifinale. Conform tragerii la sorți, care a avut loc la sediul Federației Internaționale de Handbal, cele trei echipe românești rămase în cursa pentru cucerirea trofeelor vor evolua după cum urmează : ● În „C.C.E.", *Mureșul Tg. Mureș* va întîlni campioana Uniunii Sovietice, *Spartak Kiev* ; ● În „Cupa cupelor", *Știința Bacău* va avea ca adversară pe *T.S.K.A. Sofia* ; ● În „Cupa I.H.F.", *Chimistul Rm. Vîlcea* își va disputa calificarea cu *Spartakus Budapesta*.

Toate formațiile noastre vor susține primul meci pe teren propriu.

# Schimb de mesaje la nivel înalt româno-cipriot

NICOSIA. — Din partea președintelui Republicii Socialiste România, tovarășul Nicolae Ceaușescu, și a tovarășei Elena Ceaușescu au fost adresate președintelui Republicii Cipru, Ghiorghios Vassiliou, un cald salut prietenesc împreună cu cele mai bune urări de sănătate și succes în activitatea sa de înaltă răspundere pentru destinele independenței, integrității teritoriale și prosperității țării.

Mulțumind călduros, președintele G. Vassiliou a rugat să se transmită tovarășului Nicolae Ceaușescu și tovarășei Elena Ceaușescu un salut cordial și urările sale cele mai bune de sănătate și fericire personală, de noi și însemnate realizări în opera de dezvoltare multilaterală a României socialiste.

Schimbul de mesaje a avut loc cu prilejul primirii de către președintele Republicii Cipru a tovarășului Nicolae Constantin, membru al Comitetului Politic Executiv al C.C. al P.C.R., președintele Colegiului Central de Partid.

În cursul întrevederii au fost abordate probleme actuale ale relațiilor bilaterale, exprimîndu-se dorința extinderii lor pe multiple planuri, îndeosebi în domeniul economic, în interesul reciproc, al cauzei independenței, păcii și progresului.

# În favoarea păcii, împotriva cursei înarmărilor

BONN. — Pentru o a treia „opțiune zero", prin care să fie eliminate și rachetele cu rază scurtă de acțiune din Europa, s-a pronunțat Egon Bahr, expert în problemele dezarmării al Partidului Social-Democrat din R.F.G. Potrivit agenției A.D.N., el a evidențiat că, în cursul convorbirilor pe care le-a avut recent la Washington cu oameni politici și experți din S.U.A., i-a fost confirmat faptul că noua rachetă americană cu rază scurtă de acțiune, care urmează să înlocuiască sistemul „Iance" staționat în R.F. Germania, va fi o armă cu însușiri strategice, avînd ca rază de acțiune circa 500 kilometri. E. Bahr a subliniat că în aceste condiții nu se mai poate vorbi de „modernizare", ci de un nou sistem de arme nucleare.

TOKIO. — La 1 martie, în Japonia a fost marcată pentru a 35-a oară „Ziua Bikini". După cum se știe, la 1 martie 1954, S.U.A. au efectuat o experiență cu bomba cu hidrogen deasupra atolului Bikini, zonă în care se aflau, după cum s-a constatat mai tirziu, circa 20 000 de persoane. Cenușa radioactivă a căzut asupra a sute de nave de pescuit aflate în zonă, printre care și nava japoneză „Fukuru Maru nr. 5", ai cărei membri au avut de suferit de pe urma acestei experiențe.

Demonstrațiile antirăzboinice desfășurate în mod tradițional în „Ziua Bikini" au culminat și în acest an cu un miting organizat în localitatea Yaitzu, la care au luat parte reprezentanții a sute de organizații pentru pace din Japonia, care s-au pronunțat pentru lichidarea tuturor armelor nucleare

## INFORMAȚIA Pe tot GLOBUL

# Pentru eliminarea practicilor restrictive din comerțul internațional

**Intervenția reprezentantului României la lucrările grupului interguvernamental din cadrul U.N.C.T.A.D.**

GENEVA. — În cadrul U.N.C.T.A.D., se desfășoară lucrările grupului interguvernamental cu privire la practicile comerciale restrictive, care examinează stadiul punerii în aplicare a „Ansamblului de principii și reguli echitabile, convenite la nivel multilateral pentru controlul practicilor comerciale restrictive".

Intervenind în cadrul dezbaterilor, reprezentantul României a evidențiat că nu se înregistrează o aplicare corespunzătoare a prevederilor acestui important document, adoptat în 1980 de Adunarea Generală a O.N.U. și care vizează reducerea și eliminarea din relațiile contractuale internaționale a practicilor comerciale restrictive. Acest tip de practici — a arătat vorbitorul — continuă să fie folosite ca instrumente de introducere a unor noi forme, mai subtile și mai periculoase, de protecționism comercial, subminînd participarea țărilor în curs de dezvoltare economică. Se înregistrează o tendință de intensificare a folosirii practicilor comerciale restrictive de către firmele din țările capitaliste dezvoltate, îndeosebi de societățile transnaționale.

Reprezentantul român a subliniat cerințele adoptării unor măsuri concrete vizînd punerea efectivă în aplicare a ansamblului de principii și reguli privind practicile comerciale restrictive, traducerea în viață a prevederilor actului final al reuniunii U.N.C.T.A.D. VII privind îmbunătățirea acestui ansamblu de principii și reguli, precum și necesitatea creșterii rolului U.N.C.T.A.D. și a sporirii asistenței tehnice acordate țărilor în curs de dezvoltare.

# Demersuri vizînd soluționarea pe cale pașnică a situației din America Centrală

TEGUCIGALPA. — Ministrul costarican al relațiilor externe, Rodrigo Madrigal Nieto, a anunțat că în zilele de 29 și 30 martie va avea loc la San Jose o reuniune a Comisiei executive a procesului de pace centroamerican „Esquipolas II", în cursul căreia urmează să fie analizate aspecte legate de mecanismul de verificare a îndeplinirii acordurilor regionale — transmite din Honduras agenția Prensa Latina. Totodată, a arătat el, Comisia executivă — alcătuită din miniștrii relațiilor externe din Costa Rica, Guatemala, Honduras, Nicaragua și Salvador — va lua în dezbatere problema demobilizării forțelor contrarevoluționare nicaraguane aflate pe teritoriul hondurian.

**PREȘEDINTELE** Angolei, Jose Eduardo dos Santos, și președintele Zambiei, Kenneth Kaunda, care a întreprins o vizită de lucru la Luanda, au adresat un apel comunității internaționale să întreprindă măsuri efective pentru a asigura desfășurarea de alegeri libere și corecte în Namibia, în concordanță cu rezoluția 435 a Consiliului de Securitate.

În ultima perioadă de timp, autoritățile rasiste de la Pretoria întreprind diverse manevre și intenționează, prin orice mijloace, să împiedice procesul de pace și independență în Namibia, în scopul perpetuării prin interpuși, a dominației și exploatării teritoriului namibian.

**COMISIA ELECTORALĂ DIN BIRMANIA** a dat publicității proiectul noii legi electorale, în vederea alegerilor generale pe bază multipartită, prevăzute a se desfășura după 14 luni de pregătire, care au început la 1 martie 1989 — relatează agenția China Nouă. Potrivit proiectului, care rămîne deschis sugestiilor din partea populației și a partidelor politice, au dreptul să participe la voturi cetățenii care au împlinit vîrsta de 18 ani, fiind eligibilă orice persoană care a împlinit 21 de ani.

## Agerpres — ORELE 6-11

**ÎN LOCALITATEA** vest-germană Lengede a avut loc o manifestație de protest împotriva pericolului neonazist. Participanții au cerut cu fermitate să fie împiedicată crearea de organizații locale ale formațiunii neonaziste „Republicanii". Ca urmare a protestelor vehemente ale opiniei publice, neonaziștii au renunțat să mai fondeze organizația locală la Lengede. Agenția A.D.N. informează, însă că „Republicanii" au intenția de a crea asemenea organizații la Salzgitter, Peine, Hildesheim Braunschweig și în alte orașe vest-germane.

**POTRIVIT DATELOR OFICIALE** publicate la Washington, deficitul comercial al S.U.A. în comerțul cu Japonia a atins, în ultimul trimestru al anului 1988, cifra record de 15,5 miliarde dolari. Față de trimestrul anterior al aceluiași an, deficitul S.U.A. în comerțul cu partenerul său cel mai important din Extremul Orient a marcat o creștere de 26 la sută — relevă statisticile Ministerului Comerțului american.

**EGIPTUL ȘI MAREA JAMAHIRIE ARABĂ LIBIANĂ POPULARĂ SOCIALISTĂ** au semnat un acord pentru redeschiderea spațiului aerian al celor două țări avioanelor civile egiptene și libiene, transmite agenția A.P.S.

**ÎN CAPITALA BANGLADESH** s-a deschis ieri cea de-a 4-a Expoziție bienală de artă asiatică. Sînt expuse 484 de lucrări ale artiștilor contemporani din 14 țări ale Asiei — relatează agenția China Nouă.

**UN TRIBUNAL** din orașul Reading, în sudul Marii Britanii, a hotărît recent confiscarea averilor (în valoare de 1,7 milioane lire sterline) unui traficant internațional de droguri. Este vorba de Ronald French, patronul unei firme pentru importarea și vînzarea de autoturisme, care a încercat să introducă ilegal în Marea Britanie o cantitate de 350 kg marijuana.

## DRAMA CONDIȚIEI UMANE ÎN LUMEA CAPITALULUI

# *O noapte într-un azil*

În timpul zilei trăiesc pe stradă, neavînd nici locuință, nici loc de muncă. Unii dintre ei cerșesc în fața marilor magazine. Kurfurstendamm din Berlinul Occidental este o zonă plină de strălucire. Însă, scrie revista „Neue Berliner Illustrierte", în umbra luxului crește mizeria celor care au devenit de prisos. Printre cei mai săraci dintre cei săraci se numără în acest oraș peste 10 000 de persoane lipsite de adăpost ; ștampila „fără domiciliu stabil" care apare pe actul lor de identitate constituie o pată, o umilire trăită zilnic. Seară de seară, aceste persoane încearcă să obțină adăpost într-un azil.

Într-o curte interioară de pe Franklinstrasse, la nr. 27, se relatează, descopăr casa pe care o căutam. O clădire mică, cu două etaje și ferestrele de la parter zăbrelite. Pe poartă — o placă pe care scrie „Azil de noapte". De la ora 15,30 acest azil este deschis pentru femeile și bărbații lipsiți de adăpost. Stau de vorbă cu directorul adjunct al acestui azil, Jurgen Mark, în vîrstă de 27 de ani. „În timpul iernii, cînd este foarte frig, vin la noi prea multe persoane. Nu-i putem ajuta pe toți cei care solicită adăpost". El nu face nici un secret din faptul că situația celor care caută adăpost sau loc de muncă este catastrofală. Găsirea unui adăpost stabil este condiționată de existența unui loc de muncă, iar obținerea unui loc de muncă este condiționată de găsirea unui adăpost. Un cerc vicios din care nu se poate ieși.

Ce șanse are aici un om lipsit de adăpost ?

Prima persoană cu care discut este un bărbat în jur de 50 de ani. A lucrat timp de 25 de ani la o firmă care a dat apoi faliment. La 50 de ani crede că nu mai are nici o șansă.

Este greu să înjghebezi aici o conversație. Oamenii nu acceptă să fie fotografiați, căci ar fi o rușine pentru rude.

Mi se explică prin ce trucuri se poate trăi mai bine pe stradă. Un tînăr îmi povestește : În fiecare sîmbătă înainte de ora 22,00 se face coadă imensă la intrarea Bahnhofs Zoo ; se așteaptă ediția de duminică a ziarului „Morgenpost", care conține o pagină publicitară intitulată „Piața locuințelor". După ce ai obținut un ziar, alergi la cabina telefonică, unde trebuie să-ți ții rînd un cunoscut. Șanse să obțină o locuință are doar cel care vorbește primul. Acest tînăr a încercat de peste 20 de ori, dar nu a reușit. Cine închiriază o locuință unui șomer ? De curînd „Bild-Zeitung" scria că 70 000 de vest-berlinezi așteaptă să-și găsească o locuință.

În acest azil de pe strada Franklin, „clientul" nu poate rămîne însă decît trei zile, apoi trebuie să se adreseze serviciului social și să fie repartizat în alte locuri. În pensiunile particulare, situația este dezastruoasă. „În aceste pensiuni ieftine te simți de parcă ai fi un gunoi", declara un șomer, precizînd că speranța lui este să ajungă într-un azil de bătrîni.

**TEATRE** ● Ateneul Român: CONCERT SIMFONIC. Dirijor : Cristian Mandeal ; soliști : Vasile Oprea și Dăian Lung — ora 18 ● Sala de concerte a Radioteleviziunii (str. Nuferilor 62—64, tel. 14.68.00) : CONCERTUL ORCHESTREI SIMFONICE A RADIOTELEVIZIUNII. Dirijor : Iosif Conta — ora 18.30 ● Teatrul de Operetă (în sala Mică a Teatrului Național, tel. 13.63.48) : LOGODNICUL DIN LUNĂ — ora 18 ● Teatrul Național (14.71.71). Sala Amfiteatru : DRUMUL SINGURĂTĂȚII — ora 18 ● Teatrul „Bulandra". Sala din bd. Schitu Măgureanu nr. 1 (14.75.46) : NOȚIUNEA DE FERICIRE — ora 18 ; sala Studio (11.95.44) : URIAȘII MUNȚILOR — ora 18 ● Teatrul Mic (14.70.81) : PLURALUL ENGLEZESC — ora 18.30 ; Teatrul Foarte Mic (14.09.05) : JOC CIUDAT, DUPĂ SCĂPĂTAT — ora 19 ● Teatrul „Nottara" (59.60.70). Sala Magheru : KARAMAZOVII — ora 17.30 ; sala Studio : AMINTIRILE SAREI BERNHARDT — ora 18.30 ● Teatrul Giulești. Sala Majestic (14.72.34) : MILIONARUL SĂRAC — ora 18 ● Teatrul de Comedie (16.64.60) : CAPCANĂ PENTRU UN BĂRBAT SINGUR — ora 18 ● Teatrul „C. Tănase". Sala Savoy (15.56.78) : SAVOY, SAVOY — ora 18 ; sala Victoria : CAVALCADA RÎSULUI — ora 18 ● Teatrul „Ion Creangă" (50.26.55) : TURANDOT — ora 18 ; mîine, ora 9 ● Teatrul „Țăndărică". Sala Victoria (15.23.77) : AVENTURI CU SCUFIȚA ROȘIE — mîine, orele 10 și 15 ; sala din Piața Cosmonauților (11.12.04) : O FETIȚĂ MAI CU MOȚ — ora 15 ● I.A.T.C. studioul „Casandra" (15.72.59) : MOBILĂ ȘI DURERE — ora 18.30 ● Ansamblul Artistic „Rapsodia Română" (13.13.00) : MICUȚA DOROTHY — ora 15 ; CÎNTĂ CIOCÎRLIE — ora 18 ● Circul „București" (10.41.95) : STELELE CIRCULUI — ora 18.30.

**FILME** ● SUB SEMNUL MARILOR ÎMPLINIRI — Scala (11.03.72) — spectacol de gală : ora 16 ● DE CE ARE VULPEA COADĂ — Feroviar (50.51.40) — 9, 11, 13, 15, 17, 19 ; Aurora (35.04.66) — 9, 11, 13, 15, 17 19 ; Cultural (83.50.13) — 9, 11, 13, 15, 17, 19 ● EXPEDIȚIA — Dacia (50.35.94) — 9, 11, 13, 15, 17, 19 ; Pacea (71.30.85) — 9, 11, 13, 15, 17, 19 ● UIMITOARELE AVENTURI ALE MUȘCHETARILOR — Timpuri Noi (15.61.10) : 9, 11, 13, 15, 17, 19 ● CHIRIȚA ÎN IAȘI — Drumul Sării (31.28.13) — 15, 17, 19 ; Viitorul (10.67.40) — 15, 17, 19 ● MISTERELE BUCUREȘTILOR — Ferentari (80.49.85) — 14.30, 16.45, 19 ● MIEZUL FIERBINTE AL PĂINII — Volga (79.71.26) — 9, 11, 13, 15, 17, 19 ● PRIMĂVARA BOBOCILOR — Cosmos (27.54.95) — 9, 11, 13, 15, 17, 19 ● ORICARE FATĂ IUBEȘTE UN BĂIAT — Favorit (45.31.70) — 9, 11, 13, 15, 17, 19 ; Gloria (47.46.75) — 9, 11, 13, 15, 17, 19 ; Festival (15.63.84) — 9, 11, 13, 15, 17, 19 ● SORA 13 — Victoria (16.28.79) — 8.45, 10.45, 12.45, 14.45, 16.45, 18.45 ; Cotroceni (81.68.88) — 14, 16.30, 19 ; Munca (21.50.97) — 12, 14.30, 16.45, 19 ● CINE EȘTI CĂLĂREȚULE — Lumina (14.74.16) — 9, 11, 13, 15, 17, 19 ● UNDE ESTE UN „NOFELET" ? — Sala Mică a Palatului (15.73.72) — 17.15, 19.30 ● ZECE NEGRI MITITEI — Griviția (17.08.58) — 9, 12, 15, 18 ● FRAȚII KARAMAZOV — Union (13.49.04) — 9, 13, 17 ● SONATA KREUTZER — Miorița (14.27.14) — 9, 12, 15, 18 ● MOȘTENIRE CU BUCLUC — Arta (21.31.86) — 14, 16.30 ● CICLUL MARI REGIZORI. MARI ACTORI — Patria (11.86.25) — 9, 11, 13, 15.15, 17.30 19.45.

**T.V.** 19,00 Telejurnal : 19,25 Pe drumul înfăptuirii noii revoluții agrare. Documentar (color) ; 19,45 File de glorioasă istorie (color) ● Trecutul eroic — cea mai prețioasă moștenire a poporului nostru ; 20,05 Laureații ai Festivalului național „Cîntarea României" (color) ; 20,35 Tinerețe — educație — spirit revoluționar (color) ● Munca — examen al responsabilității revoluționare față de patrie ; 20,55 Film serial (color). „Zilele și anii lui N. Batighin". Producție a studiourilor sovietice. Premieră pe țară. Episodul 2 ; 21.50 Telejurnal.

**BULETIN METEOROLOGIC**

Vreme în general instabilă, cu cer temporar noros. Va ploua și sub formă de aversă. Vînt slab pînă la moderat cu intensificări trecătoare de pînă la 40 km la oră. Temperatura maximă va oscila între 8 și 10 grade, iar minima de la noapte între 1 și 3 grade.

**LITERAR-ARTISTICE**

**ORIZONTAL :** 1) Părintele „Chiriților" 2) Șir de lumini deasupra scenei, opus rampei (pl.) — La sfîrșitul lui se numără premierele 3) Cutii ! — La începutul iernii ! — Galben-verzui 4) „Jocul..." de Camil Petrescu — Începe spectacolul „Dimineață pierdută" ! 5) Loc în care se desfășoară manifestările publice ale Muzeului Literaturii Române 6) Acestei vetre străvechi îi este consacrat un muzeu bucureștean — Personaj dintr-o celebră baladă populară 7) Notă medie ! — Cerne pe mijloc ! — Editura Tehnică (abr.) 8) Referitor la universul creației autorului volumului „Plumb" 9) Schimbă replici pe scenă 10) Îndreptări. **VERTICAL :** 1) Șlagărele spectacolului de operă — Construiește sobe 2) Specialist în literatură (fem.) 3) Veac — Porțiune de pămînt — Aproximativ 4) În filele lui se înregistrează și reprezentațiile teatrale — Notă muzicală 5) Coborîre cu schiurile în zig-zag — Trecere 6) Intrarea la Ateneu ! — Un fel de visători 7) Lipsite de rigoare 8) Dublă ! — Stropitoare naturală 9) Traseu aerian — A doua pe portativ — În centrul arenei ! 10) Bilete la premieră (C. EUGEN).

| | 1 | 2 | 3 | 4 | 5 | 6 | 7 | 8 | 9 | 10 |
|---|---|---|---|---|---|---|---|---|---|---|
| 1 | A | L | E | C | S | A | N | D | R | I |
| 2 | R | I | V | A | L | T | E | ▨ | A | N |
| 3 | I | T | ▨ | I | A | ▨ | O | L | I | V |
| 4 | I | E | L | E | L | O | R | ▨ | D | I |
| 5 | ▨ | R | O | T | O | N | D | A | ▨ | T |
| 6 | S | A | T | ▨ | M | I | O | A | R | A |
| 7 | O | T | ▨ | D | ▨ | R | N | ▨ | I | T |
| 8 | B | A | C | O | V | I | A | N | ▨ | I |
| 9 | A | ▨ | A | ▨ | A | C | T | O | R | I |
| 10 | R | E | M | E | D | I | I | E | R | I |

Dezlegarea careului apărut în 1 martie. ORIZONTAL : 1) MEDALIOANE 2) AMICAL — NOU 3) RAC — MINUNE 4) TIHNA — EL — N 5) ILIE — AVERI 6) S — SAI — ATOM 7) OTE — CASE — E 8) A — AURIT — MN 9) ROL — ACATAT 10) E-LAN — I — ERE.

Redacția și administrația : cod 70711, str. Brezoianu nr. 23—25, sector 1, of. P.T.T.R. 1, Centrala telefonică 13.27.77. Secția scrisori — juridic : 13.27.73. Publicitatea cod 70709 str. 13 Decembrie 14, sector 1, of. P.T.T.R. 1, telefon 16.43.16. Abonamentele se fac în toate oficiile poștale și difuzorii din întreprinderi și instituții. Cititorii din străinătate se pot abona prin ROMPRESFILATELIA Sectorul export-import presă P.O. Box 12—201, telex 10376 prsfir. București, calea Griviței nr. 64—66, Tiparul I.P. „Informația" 1 2 3 4

PROLETARI DIN TOATE ȚĂRILE, UNIȚI-VĂ!

# INFORMAȚIA Bucureștiului

ORGAN AL COMITETULUI MUNICIPAL BUCUREȘTI AL P.C.R. ȘI AL CONSILIULUI POPULAR AL MUNICIPIULUI BUCUREȘTI

ANUL XXXVI – Nr. 10 992 | 8 PAGINI – 50 BANI | Vineri 3 martie 1989

## ...ub președinția tovarășului Nicolae Ceaușescu

# ...EDINȚA COMITETULUI POLITIC EXECUTIV AL C.C. AL P.C.R.

**...ub președinția tovarășului Nicolae Ceaușescu, ...etar general al Partidului Comunist Român, ...vut loc, joi, 2 martie, ședința Comitetului Po... Executiv al C.C. al P.C.R.**

**...omitetul Politic Executiv a examinat** RAPOR... CU PRIVIRE LA REALIZAREA PLANULUI PE ...ILE IANUARIE ȘI FEBRUARIE ȘI MĂSURILE ...ÎNFĂPTUIRE A PREVEDERILOR DE PLAN PE ...NA MARTIE ȘI PE TRIMESTRUL I 1989.

**...a acest punct de pe ordinea de zi au luat ...intul primul ministru și alți membri ai guver...i, care au informat despre rezultatele obți...e în primele două luni ale anului, despre ac...ile întreprinse în vederea realizării planului, ...toți indicatorii, pe luna martie și pe întreg tri...ltrul I 1989.**

**...e baza datelor prezentate, a concluziilor des... se din analiza efectuată în cadrul ședinței, ...mitetul Politic Executiv a apreciat că în lunile ...uarie și februarie au fost obținute ritmuri ... creștere a producției superioare celor din ...ioada corespunzătoare a anului trecut, că ...oape toate ministerele și-au realizat și chiar ...depășit planul la producția marfă. Cu toate a...tea, în unele domenii au continuat să se ma...este lipsuri serioase, ceea ce a făcut ca re...zultatele obținute să nu se situeze la nivelul po...sibilităților existente. În ce privește producția de ...port, s-a apreciat că, deși pe ansamblu a e...stat o anumită creștere față de perioada co...punzătoare a anului trecut, totuși prevederile ... plan pe primele două luni ale anului nu au ...t realizate în întregime.**

**...Pornind de la această situație, tovarășul ...olae Ceaușescu, secretarul general al partidu... a cerut guvernului, consiliilor de coordonare ... ramură, ministerelor, centralelor industriale ...întreprinderilor să analizeze concret cauzele ...ndeplinirii unor indicatori de plan și să sta...bească măsuri ferme pentru eliminarea nein...ziată a neajunsurilor manifestate, recuperarea ...uror restanțelor și realizarea în întregime a ...nului pe luna martie și pe întregul trimestru. ...mod deosebit, s-a indicat să se pună pe pri...l plan al preocupărilor realizarea în cele mai ...ne condiții a producției de export.**

**...Secretarul general al partidului a atras aten... asupra necesității de a se acționa în conti...uare cu cea mai mare răspundere și exigență ...ntru ridicarea calității și a nivelului tehnic al ...oduselor – problemă centrală a întregii activi...tăți din industrie –, creșterea mai accentuată a productivității muncii, perfecționarea și moderni...zarea proceselor de producție, reducerea în con...tinuare a consumurilor de materii prime, mate...riale și energie și încadrarea riguroasă în nor...mele aprobate, folosirea cu maximum de ran...dament a mașinilor, utilajelor și instalațiilor, în...tărirea ordinii și disciplinei în toate domeniile.**

**S-a cerut ca toate problemele legate de inde...plinirea sarcinilor de plan, la toți indicatorii, să fie amplu dezbătute în cadrul consiliilor de co...ordonare pe ramuri și să se adopte pe această ...bază, măsuri concrete, eficiente, care să asigure ...desfășurarea în bune condiții a întregii activi...tăți, obținerea unor ritmuri superioare celor pre...văzute în plan, la nivelul posibilităților de care ...dispune economia noastră națională. Luna mar...tie – a subliniat secretarul general al partidu...lui – să fie luna cu cele mai bune rezultate de ...pînă acum.**

**Comitetul Politic Executiv a discutat, apoi, un** RAPORT PRIVIND EVOLUȚIA PREȚURILOR ȘI TA...RIFELOR ÎN ANUL 1988. **S-a apreciat că, pe ...ansamblu, în anul 1988 s-a înregistrat o situație ...bună, prețurile și tarifele menținîndu-se la nive...lul anului 1987 și fiind sub limitele planificate, ...fapt ce pune încă o dată în evidență viabilita...tea și caracterul sănătos al economiei naționale. ...S-a cerut să se acționeze, în continuare, pentru ...perfecționarea și creșterea rolului sistemului de ...prețuri în economie, pentru stabilitatea strictă a ...tuturor categoriilor de prețuri și încadrarea lor ...în limitele stabilite prin plan.**

**Comitetul Politic Executiv a examinat și aprobat** MĂSURILE ÎN VEDEREA REALIZĂRII ÎN BUNE CONDIȚII A CELEI DE-A TREIA ETAPE A MAJO...RĂRII RETRIBUȚIILOR PERSONALULUI MUNCI...TOR ȘI A PENSIILOR, CARE VA AVEA LOC ÎN PERIOADA 1 MARTIE – 1 AUGUST 1989.

**Începută la 1 august 1988, din inițiativa și la propunerea secretarului general al partidului, tovarășul Nicolae Ceaușescu, această amplă ac...țiune socială se desfășoară în concordanță cu ...hotărîrile Congresului al XIII-lea și Conferinței ...Naționale ale P.C.R., cu prevederile Programului ...partidului de ridicare continuă a nivelului de trai ...al oamenilor muncii, al întregului popor. Ea ...constituie o elocventă ilustrare a politicii profund ...umaniste a partidului și statului nostru de creș-**

*(Continuare în pag. a III-a)*

**40 de ani de la începerea cooperativizării agriculturii în țara noastră**

# O concepție profund științifică privind dezvoltarea și modernizarea agriculturii românești pe baza proprietății socialiste

**Realizările pe care le-am obținut în anii socialismului, îndeosebi după Congresul al IX-lea, și în agricultură, demonstrează că numai și numai pe baza marii proprietăți socialiste – de stat și cooperatiste – putem să realizăm o agricultură modernă, avansată, o agricultură care să asigure din plin necesitățile poporului nostru, bunăstarea, să asigure creșterea contribuției agriculturii la progresul general al României.**

**NICOLAE CEAUȘESCU**

Desfășurarea vastului proces revoluționar ce se înfăptuiește pe pămîntul patriei în anii socialismului a determinat prefaceri majore, transformări cantitative și calitative de substanță și în agricultura românească. Rememorînd drumul înnoitor de dezvoltare și modernizare a agriculturii, evocăm rolul de importanță deosebită al Plenarei C.C. al P.C.R. din 3–5 martie 1949, care a adoptat hotărîrea istorică privind transformarea socialistă a agriculturii, căile și modalitățile practice de înfăptuire a acestui proces. Reliefînd însemnătatea deosebită a cooperativizării agriculturii, tovarășul Nicolae Ceaușescu, secretarul general al partidului arăta că aceasta „a marcat victoria deplină a revoluției agrare socialiste, a organizării agriculturii românești pe baze socialiste, de stat și cooperatiste, deschizînd, totodată, calea trecerii într-o etapă nouă, superioară, a soluționării problemei agrare, a asigurării unui progres rapid al producției agricole și ridicării nivelului de trai al țărănimii. Această măreață victorie a marcat crearea economiei socialiste unitare, triumful relațiilor noi socialiste, atît la orașe, cît și la sate, izbînda definitivă a socialismului în România".

Realizările obținute în cele patru decenii care au trecut de la începerea procesului de transformare socialistă a agriculturii și, mai cu seamă, după

*(Continuare în pag. a III-a)*

## *Repere ale dezvoltării agriculturii noastre în anii socialismului*

- **Față de anul 1945, producția globală agricolă a țării a fost în anul 1988 de 9 ori mai mare**
- **Producția de cereale a depășit în ultimii ani 30 milioane tone anual, față de 7,7 milioane tone în perioada 1950–1955**
- **Dacă în anul 1950 reveneau pe locuitor 315 kg cereale boabe, anul trecut acest indicator a a ajuns la 1 415 kg**
- **Amplele programe de investiții pentru agricultură se oglindesc și în amenajarea pentru irigații a circa 3,7 milioane hectare**
- **În domeniul agriculturii își desfășoară activitatea 28 institute de cercetări, 94 stațiuni de cercetare, 6 institute de învățămînt superior**
- **Numărul de specialiști cu studii superioare și medii care lucrează în domeniul agriculturii a sporit, în 1988, față de anul 1965, de aproape 3 ori**

## Un obiectiv prioritar în activitatea de export

# PRODUSE COMPETITIVE, LA NIVEL MONDIAL

Ridicarea continuă a nivelului tehnic și calitativ al produselor, afirmarea „mărcii fabricii", ca un gir al prestigiului cîștigat pe piața internațională, constituie obiective de prim ordin în activitatea fiecărui colectiv de oameni ai muncii. Cum se acționează, în acest sens, la întreprinderea de mașini-unelte și agregate din Capitală ?

### Omologarea noului produs începe la planșetă

În întreprinderea bucureșteană ponderea produselor competitive în producția marfă este în continuă creștere. Semnificativ este, printre altele, faptul că valoarea produselor care fac obiectul contractelor încheiate cu beneficiarii externi depășește cu peste 50 la sută prevederile planului și este mai mare cu 30 la sută în acest an față de 1988. După cum ne-a spus inginerul Eduard Tomasian, șeful serviciului de control tehnic de calitate, această dinamică accentuată a exportului este, în bună măsură, rezultatul integrării activităților de cercetare științifică, inginerie tehnologică, proiectare și producție în vederea găsirii soluțiilor tehnice și organizatorice optime pentru asimilarea unor produse de tot mai mare complexitate, în concordanță cu evoluția cererii de mașini-unelte pe piața internațională. Ca urmare a implementării sistemului de asigurare a calității produselor, experimentat în unitățile producătoare de echipamente și aparataje electrice, s-a reușit și creșterea fiabilității produselor. Acum, introducerea în fabricație a produselor noi se face concomitent cu omologarea proiectelor și tehnologiilor de execuție și control-ale sculelor, dispozitivelor, verificatoarelor, echipamentelor și materialelor necesare de către o comisie de specialiști din Institutul de cercetare științifică și inginerie tehnologică de profil, din întreprindere și din principalele unități cu care aceasta colaborează. Cu alte cuvinte, activitatea de concepție nu se rezumă la

**Silviu IONAȘCU**

*(Continuare în pag. a V-a)*

## *ORAȘUL NOSTRU – cît mai frumos, cît mai îngrijit!*

# *Conduita rutieră impune și respectul pentru stradă, pentru aspectul ei*

Bucureștiul este în plină prefacere, împliniri de marcă dobîndesc chip sub ochii noștri într-un ritm deosebit de alert. Beneficiem de avantajele metroului pe două din liniile sale magistrale și avem, deopotrivă, șantierul celei de-a treia; locuim cei mai mulți dintre noi în apartamente confortabile, construite în ultima vreme și, uneori, chiar sub ferestre vedem cum se realizează cele viitoare. Această alăturare tonică este în măsură să ilustreze devenirea dinamică a Cetății, devenire ce, pe planul păstrării curățeniei, impune exigențe deosebite. În majoritatea cazurilor, constructorii dovedesc că înțeleg cu răspundere și obligațiile ce le revin cu privire la păstrarea aspectului îngrijit al zonelor învecinate șantierelor. Buna organizare a activității la obiectivele în lucru trebuie să se regăsească și pe drumurile de acces, folosite pentru aprovizionarea cu materiale, pentru evacuarea pămîntului excavat etc. Într-un fel, prin mijloacele de transport, șantierele comunică cu întreg perimetrul urban. Din acest motiv, discutînd despre aspectul străzii, trebuie să luăm în considerare și felul în care conducătorii auto ce servesc șantierele își respectă îndatoririle ce le revin în acest sens. Desigur, conform reglementărilor în vigoare — și ne referim în primul rînd la Legea nr. 10/1982 — obligații precise revin și constructorilor.

**Mihai BARBULESCU**
**Horia TABACU**

*(Continuare în pag. a IV-a)*

**40 de ani de la începerea cooperativizării agriculturii în țara noastră**

# SECTORUL AGRICOL ILFOV PE COORDONATELE NOII REVOLUȚII AGRARE

**Înfăptuirea cerințelor noii revoluții agrare presupune și o recoltă tot mai bună, dar și ridicarea conștiinței revoluționare a țărănimii, a tuturor celor din agricultură, făurirea unei țărănimi cu o înaltă conștiință revoluționară, un înalt nivel de trai, material și spiritual, apropierea condițiilor de muncă și de viață dintre sat și oraș și crearea condițiilor realizării societății unice a oamenilor muncii, care, în deplină unitate, să asigure înfăptuirea societății comuniste în România !**

**NICOLAE CEAUȘESCU**

Realitatea istorică a celor patru decenii care au trecut de la începerea organizării pe baze socialiste a agriculturii românești demonstrează cu puterea de netăgăduit a faptelor justețea acestei orientări strategice a partidului nostru care a asigurat și asigură sporirea continuă a contribuției acestei ramuri de bază a economiei naționale la dezvoltarea generală a societății noastre socialiste, la creșterea continuă a bunăstării materiale și spirituale a întregului popor.

Uriașele investiții destinate agriculturii, îndeosebi după Congresul al IX-lea, eveniment de răscruce în evoluția contemporană a României, care — așa cum sublinia tovarășul Nicolae Ceaușescu — a „restabilit, într-un anumit sens, adevărul cu privire la rolul important pe care agricultura îl are în dezvoltarea economiei românești", au creat condițiile materiale necesare pentru înscrierea, tot mai fermă, a acestui domeniu de activitate pe coordonatele dezvoltării armonioase, intensive, la nivelul exigențelor revoluției tehnico-științifice contemporane, ale noii revoluții agrare.

În acest context, în cadrul larg al politicii de dezvoltare echilibrată în profil teritorial a țării, de înfăptuire consecventă a programelor de autoconducere și autoaprovizionare, crearea, în urmă cu opt ani, din inițiativa secretarului general al partidului, tovarășul Nicolae Ceaușescu, a Sectorului agricol Ilfov, a asigurat, pe de o parte, dezvoltarea în ritmuri tot mai înalte a acestei zone în toate domeniile de activitate economico-socială și, pe de altă parte, îmbunătățirea continuă a aprovizionării Capitalei cu produse agroalimentare.

## Pentru producții agricole mari, sigure și stabile

O coordonată definitorie a dezvoltării Sectorului agricol Ilfov, în răstimpul istoricește scurt care a trecut de la crearea lui, o reprezintă sporirea puternică a producțiilor agricole la toate culturile, ca și în zootehnie. Revoluționarea tehnică a agriculturii sectorului este ilustrată — în primul rînd — de făurirea unei puternice baze tehnico-materiale, care a asigurat și asigură condițiile necesare pentru practicarea unei agriculturi de tip intensiv.

— De fapt, sublinia *Mihai Botoagă*, secretar al Comitetului de partid al sectorului, în această perioadă am beneficiat de dotări însemnate, pe această bază realizîndu-se, în numai opt ani, o creștere a valorii producției agricole globale de peste 4 ori. Este suficient să arătăm că, astăzi, agricultura sectorului dispune de peste 2 000 de tractoare, 750 de combine, 470 de semănători, 490 de grape cu disc, de alte mașini și utilaje agricole moderne, că pămîntului i se administrează, anual, peste 35 000 de tone de îngrășăminte, precum și amendamente, în concordanță cu cerințele agroclimatice, că s-au realizat vaste lucrări de irigații și de îmbunătățiri funciare și hidrotehnice în vederea conservării și creșterii capacității productive a solului. Dimensiunile cu adevărat spectaculoase ale dezvoltării Sectorului agricol Ilfov se datorează îndrumării permanente primite din partea secretarului general al partidului, tovarășul Nicolae Ceaușescu, care ne-a învățat să folosim cu eficiență mereu sporită avantajele marii proprietăți cooperatiste asupra pămîntului, singura cale ce asigură progresul agriculturii.

Am înfăptuit multe, dar trebuie să recunoaștem că mai avem încă multe de făcut pentru a realiza, așa cum ne cere tovarășul Nicolae Ceaușescu, producții tot mai mari, sigure și stabile, pentru a fi la înălțimea exigențelor noii revoluții agrare. Iată de ce, acționăm ferm în direcția utilizării la parametrii superiori a mijloacelor tehnice și a obținerii produselor agricole cu un consum minim de energie, pentru utilizarea rațională a întregului fond funciar și mărirea potențialului său productiv, pentru îmbunătățirea raportului dintre înzestrarea tehnică, forța de muncă și nivelul productivității muncii. Angajamentul comuniștilor, al tuturor oamenilor muncii din sector este de a obține în acest an, anul celei de-a 45-a aniversări a actului istoric de la 23 August 1944 și celui de-al XIV-lea Congres al partidului, recolte record la toate culturile.

CREȘTEREA VALORII PRODUCȚIEI AGRICOLE (în milioane lei)

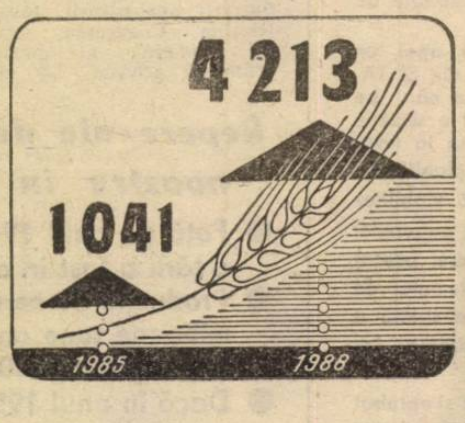


CREȘTEREA SUPRAFEȚEI ARABILE IRIGATE

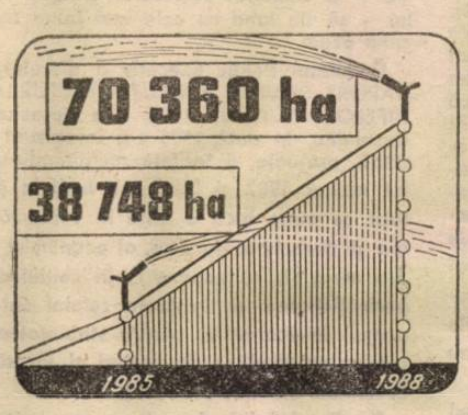


## La baza recoltelor record — aplicarea celor mai noi cuceriri ale științei

Asemenea tuturor sectoarelor de activitate din România socialistă de astăzi, agricultura încorporează, într-o măsură mereu sporită, uriașele cuceriri ale geniului uman, realizările cercetării științifice și tehnologice — condiție fundamentală a progresului, a înfăptuirii obiectivelor noii revoluții agrare.

— Realizăm astăzi producții la care, cu 7—8 ani în urmă, nici nu ne gîndeam — ține să precizeze *Ion Constantin*, președintele C.U.A.S.C. Periș. De fapt, acest adevărat salt își are izvorul în pătrunderea, în aplicarea tot mai riguroasă a rezultatelor cercetării științifice românești, domeniu coordonat cu înaltă competență de tovarășa academician doctor inginer Elena Ceaușescu, președintele Consiliului Național al Științei și Învățămîntului. Activitatea din C.U.A.S.C.-ul nostru este, cred, reprezentativă pentru noile realități ale agriculturii românești, pentru îmbinarea organică dintre activitatea productivă și cercetarea științifică. Este suficient să arăt că, alături de cele șase cooperative agricole de producție, pe teritoriul C.U.A.S.C. își desfășoară activitatea patru unități de cercetare științifică, a căror contribuție la modernizarea agriculturii românești este dublată de sprijinul nemijlocit pe care îl acordă perfecționării agriculturii ilfovene, muncii pe care o desfășurăm. Să mai adaug la acestea implicarea specialiștilor din cadrul Institutului agronomic „Nicolae Bălcescu", atît în perfecționarea pregătirii întregului nostru personal de specialitate, cît și în introducerea unor noi și moderne tehnologii. Sînt revelatoare, într-un asemenea context, o seamă de realizări obținute prin colaborarea strînsă dintre producție și cercetarea științifică, pentru a căror generalizare militäm în prezent: cultivarea florii-soarelui și a porumbului în ogor propriu și cultură dublă de la C.A.P. Ciofliceni, după o tehnologie inițiată de ing. *Constantin Dobre*, modernizarea tehnologiei de cultivare a griului și orzului la C.A.P. Periș, pusă în practică sub îndrumarea *ing. Gheorghe Lazăr;* perfecționarea și omologarea unor noi soiuri de mare randament, realizată cu sprijinul Centrului de specialitate din Tîncăbești ș.a.

Așa cum sublinia tovarășul Nicolae Ceaușescu, noua revoluție agrară înseamnă o adevărată revoluție în conștiința oamenilor. O revoluție care se înfăptuiește zi de zi, care își dezvăluie mereu noi valențe, care se materializează, trebuie să se materializeze, în producții mari, într-o nouă spiritualitate a satului românesc, ale cărei atribute devin din ce în ce mai mult cele ale muncii industriale, ale noii civilizații socialiste.

## Noua înfățișare a localităților ilfovene — însemnul trainic al progresului multilateral

Cel care trece astăzi prin așezările ilfovene este impresionat de ritmul impetuos de urbanizare, de sistematizare și modernizare, proces ce caracterizează în prezent viața localităților sectorului. Numai în perioada ultimilor opt ani, au fost construite, în ansambluri arhitectonice integrate armonios mediului înconjurător, tradițiilor etnografice ale zonei, peste 7 000 de apartamente confortabile, în acest an urmînd a fi date în folosință alte 1 125, precum și centrele civice noi, moderne, ale comunelor Otopeni, Ghermănești, Bragadiru și Cornetu.

În prezent, peste 50 000 de elevi se pregătesc în cele 251 unități de învățămînt ale sectorului să devină cetățeni destoinici ai patriei, să ducă mai departe făclia cunoașterii, să aplice la viitoarele lor locuri de muncă de pe ogoare sau în unitățile industriale cunoștințele acumulate în școală. Nu lipsit de semnificație pentru profilul nou al civilizației rurale este și faptul că, în sector, funcționează 31 de centre de creație și cultură, 172 de biblioteci cu un fond de peste 373 000 de cărți, 52 de cinematografe, 39 de universități cultural-științifice, că la cea de-a șasea ediție a Festivalului național „Cîntarea României", artiștii amatori ilfoveni au cucerit 74 de premii la etapa republicană.

— Procesul de sistematizare a localităților sectorului nostru, desfășurat sub îndrumarea directă a secretarului general al partidului, tovarășul Nicolae Ceaușescu, a schimbat din temelii atît înfățișarea comunelor, cît și modul de viață, gîndirea, mentalitatea oamenilor — reliefa cu legitimă mîndrie *Marin Stoica*, președintele C.U.A.S.C. Mogoșoaia. Aceste mari prefaceri demonstrează, încă o dată, cît de justă a fost și este opțiunea politică majoră de a asigura dezvoltarea agriculturii, a industriei, a tuturor domeniilor de activitate, pe baza sporirii continue a rolului marii proprietăți socialiste — sursă unică a bunăstării întregului popor. Numai în acest cadru, au fost și sînt posibile marile transformări petrecute în viața și munca țărănimii, în înfățișarea localităților noastre care respiră azi aerul dens și demn al civilizației socialiste. Datoria noastră este de a face totul pentru ca generațiile viitoare să privească cu mîndrie la opera pe care o înfăptuim sub conducerea înțeleaptă a partidului, a genialului strateg al noului destin socialist al patriei, tovarășul Nicolae Ceaușescu.

PRODUCȚII MEDII (KG) LA HECTAR

| *Cultura* | *1981* | *1988* |
|---|---|---|
| GRÎU | 2 775 | 6 105 |
| ORZ | 3 396 | 7 031 |
| PORUMB | 3 151 | 18 150 |
| FLOAREA-SOARELUI | 1 723 | 2 618 |
| SFECLĂ DE ZAHĂR | 19 863 | 45 047 |

Patruzeci de ani sub însemnele agriculturii socialiste. Patruzeci de trepte spre progres și bunăstare, spre demnitate și civilizație nouă, socialistă. Un răstimp încărcat de ample semnificații politice, umane, o epocă plină de înfăptuiri măreți care au schimbat radical fața satului românesc.

Pagină realizată de **Stelian MOȚIU** și **Val. VOICULESCU**

*O trăsătură definitorie a muncii desfășurate în toate unitățile sectorului o constituie gradul înalt de mecanizare a lucrărilor agricole*

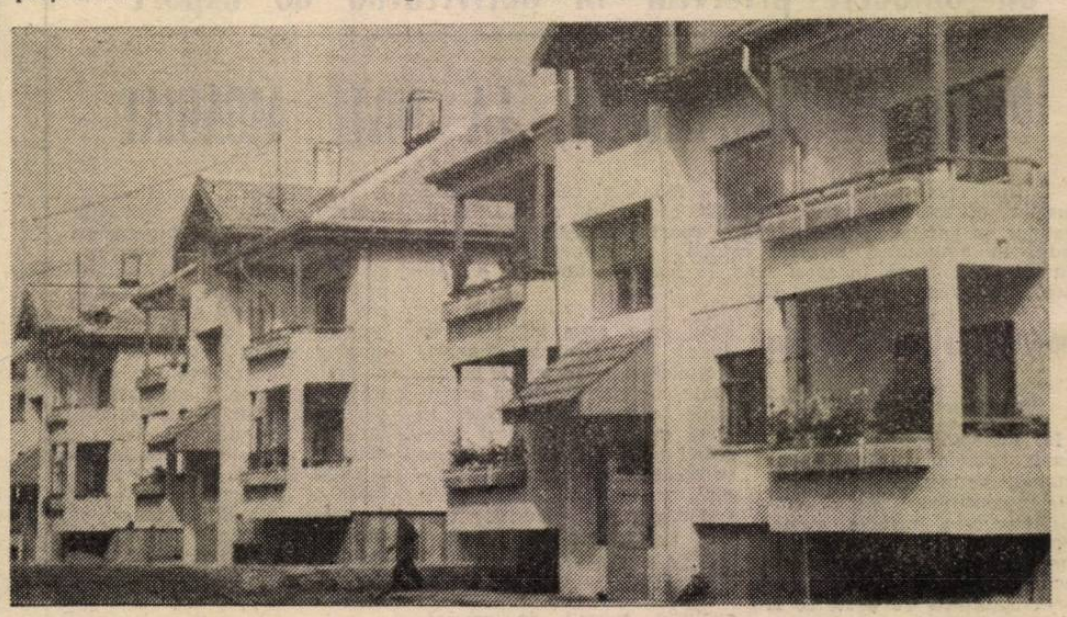

*Otopeni — așezare rurală model, pledoarie convingătoare pentru viitorul satului românesc*

Foto: **I. CRIȘAN** și **M. CIOC**

# ŞEDINŢA COMITETULUI POLITIC EXECUTIV AL C.C. AL P.C.R.

*(Urmare din pag 1)*

tere permanentă a veniturilor celor ce muncesc, a bunăstării intregii naţiuni. In perioada 1 august 1988 – 1 ianuarie 1989 au beneficiat de majorare toate categoriile de oameni ai muncii cu retribuţii tarifare cuprinse intre 1 500 şi 2 250 lei. Astfel, au beneficiat de majorare peste 4,4 milioane de oameni ai muncii, ceea ce reprezintă aproape 60 la sută din intregul personal muncitor din economie.

De la 1 martie s-a trecut la infăptuirea celei de-a III-a etape de majorare, în cadrul căreia, în mod eşalonat, pe ramuri şi activităţi, se majorează retribuţiile tarifare de peste 2 250 lei. Tovarăşul Nicolae Ceauşescu a propus – şi Comitetul Politic Executiv a aprobat – ca acţiunea de majorare a retribuţiilor să se incheie cu o lună mai devreme decit era stabilit, astfel incit, incepind de la 1 august 1989, intregul personal muncitor din economie va beneficia de retribuţii majorate. In cadrul acestei etape vor beneficia de majorarea retribuţiilor un număr de peste 3,4 milioane de oameni ai muncii.

Ca urmare a majorării, retribuţia medie va ajunge, la incheierea acestei acţiuni, la 3 300 lei, faţă de 2 980 lei cit a fost inainte de majorare. In acest fel, personalul muncitor va beneficia, în 1989, de venituri suplimentare în valoare de 24,4 miliarde lei. In 1990, cind toţi oamenii muncii vor beneficia de retribuţii majorate, pe intregul an se vor realiza venituri suplimentare de 29 miliarde lei.

De asemenea, cu incepere de la 1 ianuarie 1989, se majorează cota de constituire a fondului de participare la beneficii a oamenilor muncii din intreaga economie de la 2,5–3 la sută la 3–3,5 la sută.

De la 1 martie 1989 se majorează eşalonat pensiile de asigurări sociale de stat pentru munca depusă şi limită de virstă cuprinse intre 1 501–3 000 lei lunar, această acţiune urmind, de asemenea, să fie incheiată cu o lună mai devreme decit era prevăzut. De sporirea pensiilor vor beneficia în total aproape 1,4 milioane pensionari, pensia medie pentru limită de virstă cu vechime integrală ajungind la 2 000 lei lunar.

In vederea infăptuirii măsurilor aprobate, ministerele, celelalte organe centrale, centralele industriale, intreprinderile vor acţiona pentru luarea din timp a tuturor măsurilor necesare şi aplicarea intocmai a prevederilor legii cu privire la majorarea eşalonată a retribuţiilor, precum şi de realizarea integrală a programelor de recuperare a fondurilor aferente majorării.

Comitetul Politic Executiv a analizat, in continuare, RAPORTUL CU PRIVIRE LA PREGĂTIREA ŞI DESFĂŞURAREA IN BUNE CONDIŢII A LUCRĂRILOR DIN CAMPANIA AGRICOLĂ DE PRIMĂVARĂ.

Din datele prezentate in raport a reieşit că, datorită acţiunilor intreprinse, s-a efectuat amplasarea culturilor in toate unităţile şi fermele, reviziile şi reparaţiile s-au incheiat la toate categoriile de utilaje necesare desfăşurării lucrărilor agricole de primăvară. De asemenea, au fost asigurate seminţele pentru toate suprafeţele prevăzute a fi insămînţate.

Pornind de la situaţia prezentată, Comitetul Politic Executiv a cerut Ministerului Agriculturii, comitetelor judeţene de partid şi consiliilor populare, consiliilor unice agroindustriale, unităţilor agricole să asigure mobilizarea tuturor forţelor tehnice şi umane de la sate in vederea efectuării, la timp şi de calitate, a insămînţărilor pe toate suprafeţele planificate, să exercite un control permanent asupra modului cum se realizează intreaga gamă de lucrări agricole, astfel incit in acest an să se obţină recolte cit mai bune, potrivit prevederilor de plan, a obiectivelor noii revoluţii agrare.

Comitetul Politic Executiv a examinat, in continuare, RAPORTUL CU PRIVIRE LA REZULTATELE RECENSĂMINTULUI ANIMALELOR PE ANUL 1988, precum şi PROGRAMUL DE MĂSURI PENTRU REALIZAREA EFECTIVELOR DE ANIMALE ŞI A PRODUCŢIILOR ANIMALIERE PLANIFICATE ÎN PERIOADA 1989–1991. S-a cerut Ministerului Agriculturii, organelor agricole judeţene, unităţilor agricole socialiste, consiliilor populare şi organismelor specializate să acţioneze, cu toată hotărirea şi răspunderea, pentru realizarea efectivelor la toate speciile şi a producţiilor animaliere prevăzute, pentru creşterea indicilor de reproducţie şi ameliorarea raselor, asigurarea condiţiilor corespunzătoare de furajare, ingrijire şi adăpostire a animalelor. S-a stabilit ca, pe baza programului aprobat, să se urmărească permanent evoluţia efectivelor de animale, să se asigure in fiecare judeţ şi in fiecare comună, in fiecare unitate agricolă indeplinirea, in cele mai bune condiţii, a sarcinilor de plan in zootehnie. S-a indicat, totodată, să se asigure respectarea riguroasă a normativelor privind regimul de tăiere a animalelor şi greutatea optimă la tăiere, in vederea realizării tuturor cantităţilor de carne prevăzute in programele de autoaprovizionare.

Comitetul Politic Executiv a examinat o serie de MĂSURI PRIVIND FOLOSIREA RAŢIONALĂ A APEI ŞI PĂSTRAREA CALITĂŢII ACESTEIA. In acest cadru, secretarul general al partidului a indicat să se intocmească un program complex care să prevadă măsuri concrete privind utilizarea judicioasă a tuturor resurselor de apă, eliminarea pierderilor şi risipei, a poluării apei, exploatarea şi valorificarea ei conform normelor existente, a legislaţiei in vigoare, folosirea şi gospodărirea responsabilă a apei, ca parte integrantă a avuţiei naţionale, ca bun vital al intregului popor.

Comitetul Politic Executiv a dezbătut şi aprobat PROPUNERILE PRIVIND REGIMUL PIETRELOR SEMIPREŢIOASE NATURALE. S-a stabilit ca pietrele semipreţioase naturale, rezultate din prelucrarea substanţelor minerale extrase, să facă parte din tezaurul naţional.

De asemenea, Comitetul Politic Executiv a examinat şi aprobat PROPUNERILE CU PRIVIRE LA EXPLOATAREA ŞI REPARTIZAREA ÎN CONSUM A BLOCURILOR DE MARMURĂ, CALCAR POLICROM, TRAVERTIN ŞI GRANIT ŞI A STABILIT MĂSURI PENTRU UTILIZAREA LOR RAŢIONALĂ.

Comitetul Politic Executiv a analizat RAPORTUL PRIVIND EVOLUŢIA PRINCIPALELOR FENOMENE DEMOGRAFICE ÎN ANUL 1988. Examinînd datele cuprinse in raport, Comitetul Politic Executiv a cerut Consiliului Sanitar Superior, Ministerului Sănătăţii, direcţiilor sanitare să asigure îmbunătăţirea activităţii in acest domeniu, in vederea infăptuirii politicii demografice a partidului şi statului nostru. In acest sens, s-a indicat să se acţioneze, cu toată hotărirea şi răspunderea, pentru realizarea unui nivel mai ridicat al natalităţii şi al sporului natural al populaţiei, pentru ocrotirea şi consolidarea familiei, creşterea calităţii asistenţei medicale, in concordanţă cu condiţiile create de societatea noastră socialistă, pentru păstrarea şi îmbunătăţirea in continuare a stării de sănătate a tuturor cetăţenilor patriei, pentru menţinerea vigorii şi tinereţii intregii naţiuni.

Comitetul Politic Executiv a dezbătut şi aprobat PLANUL DE MĂSURI PRIVIND SĂRBĂTORIREA ZILEI DE 1 MAI, ANIVERSAREA A 50 DE ANI DE LA MAREA DEMONSTRAŢIE PATRIOTICĂ, ANTIFASCISTĂ ŞI ANTIRĂZBOINICĂ DE LA 1 MAI 1939 ŞI A 100 DE ANI DE LA DECLARAREA ZILEI DE 1 MAI CA ZI A SOLIDARITĂŢII INTERNAŢIONALE A CELOR CE MUNCESC. S-a stabilit ca aceste importante evenimente să fie marcate, in intreaga ţară, prin ample manifestări politico-ideologice şi educative, cultural-artistice, in cadrul cărora să fie evocate bogatele tradiţii revoluţionare ale poporului nostru, lupta eroică desfăşurată de Partidul Comunist Român impotriva exploatării şi asupririi, a războiului şi fascismului, pentru libertatea, independenţa şi suveranitatea patriei, pentru transformarea revoluţionară a societăţii româneşti, pentru edificarea socialismului şi comunismului in România.

Comitetul Politic Executiv şi-a exprimat convingerea că aceste aniversări vor constitui un minunat prilej de puternică manifestare a unităţii strinse a intregii naţiuni in jurul partidului, al secretarului său general, de amplă mobilizare a energiilor şi forţelor creatoare ale tuturor oamenilor muncii pentru infăptuirea neabătută a tezelor, ideilor şi orientărilor cuprinse in Expunerea tovarăşului Nicolae Ceauşescu, din noiembrie 1988, pentru realizarea, in cele mai bune condiţii, a obiectivelor actualului cincinal, a planurilor şi programelor de dezvoltare economico-socială a ţării, pentru transpunerea exemplară in viaţă a hotărirîlor Congresului al XIII-lea şi Conferinţei Naţionale ale P.C.R.

In continuare, in cadrul şedinţei a fost prezentată o INFORMARE PRIVIND VIZITA OFICIALĂ EFECTUATĂ ÎN ŢARA NOASTRĂ DE PREŞEDINTELE REPUBLICII ISLAMICE IRAN, SEYYED ALI KHAMENEI, in perioada 22–25 februarie a.c.

Comitetul Politic Executiv a apreciat că vizita constituie o expresie a legăturilor tradiţionale de prietenie şi colaborare româno–iraniene, că prin rezultatele sale ea se inscrie ca un moment important in dezvoltarea, pe multiple planuri, a relaţiilor dintre cele două ţări, in folosul ambelor popoare, al cauzei păcii, inţelegerii şi colaborării internaţionale. S-a subliniat că, in timpul convorbirilor, preşedintele Nicolae Ceauşescu şi preşedintele Seyyed Ali Khamenei au dat o apreciere pozitivă relaţiilor dintre România şi Iran, relaţii bazate pe principiile deplinei egalităţi in drepturi, respectului independenţei şi suveranităţii naţionale, neamestecului in treburile interne şi avantajului reciproc. Preşedinţii celor două ţări au ajuns la concluzii comune privind lărgirea colaborării şi cooperării bilaterale, indeosebi in domeniile industriei, agriculturii, comerţului, ştiinţei şi tehnicii, pornindu-se de la potenţialul economic al celor două ţări, de la experienţa acumulată in realizarea unor obiective de interes reciproc.

In cadrul convorbirilor s-a efectuat, de asemenea, un util schimb de păreri cu privire la principalele probleme ale vieţii internaţionale. A fost exprimată voinţa României şi Iranului de a intări conlucrarea pe arena mondială, de a contribui activ la oprirea cursei inarmărilor şi trecerea la dezarmare, in primul rind la dezarmarea nucleară, la soluţionarea pe cale paşnică, prin tratative, a problemelor litigioase dintre state, la lichidarea subdezvoltării şi instaurarea unei noi ordini economice internaţionale, la realizarea unui climat trainic de destindere, securitate, colaborare şi pace in lume.

Aprobind rezultatele vizitei, Comitetul Politic Executiv a cerut guvernului, ministerelor, celorlalte organe centrale să ia măsuri pentru infăptuirea hotărîrilor stabilite privind dezvoltarea mai intensă a colaborării româno–iraniene.

Comitetul Politic Executiv a soluţionat, de asemenea, probleme curente ale activităţii de partid şi de stat.

# O concepţie profund ştiinţifică privind dezvoltarea şi modernizarea agriculturii româneşti pe baza proprietăţii socialiste

*(Urmare din pag. 1)*

Congresul al IX-lea al partidului, în anii epocii identificate pentru totdeauna în conştiinţa naţiunii cu numele genialului ei ctitor, secretarul general al partidului, tovarăşul Nicolae Ceauşescu, evidenţiază cu putere faptul că partidul a adoptat şi în domeniul agriculturii o strategie profund originală, ştiinţifică, în consens cu particularităţile concrete ale construcţiei socialismului în România, cu aspiraţiile fundamentale ale poporului nostru, asigurînd dezvoltarea multilaterală, armonioasă a întregii societăţi. Principiul esenţial care a guvernat vasta activitate politică şi organizatorică destinată transformării pe baze socialiste a agriculturii, a satului românesc, a fost acela al convingerii micilor producători rurali că împlinirea intereselor lor majore, ale întregii societăţi este indisolubil legată de unirea mijloacelor lor de muncă, de trecerea pămîntului în proprietatea cooperatistă, care, împreună cu proprietatea de stat, reprezintă temelia trainică, garanţia dezvoltării şi modernizării agriculturii, a întregii economii naţionale. Retrospectiva acestor patru decenii pune în lumină cu deosebită putere contribuţia hotărîtoare a tovarăşului Nicolae Ceauşescu la înfăptuirea întregului proces de cooperativizare în, practic, toate judeţele ţării, la impri-

marea unui caracter profund democratic, întemeiat pe o vastă muncă politică şi organizatorică, acestui vast proces revoluţionar.

După Congresul al IX-lea al partidului care, pe baza concepţiei profund ştiinţifice, revoluţionare, a tovarăşului Nicolae Ceauşescu, a reconsiderat rolul agriculturii ca ramură de bază a economiei naţionale, aceasta a fost chemată să aducă o contribuţie mereu sporită la dezvoltarea generală a societăţii româneşti, la împlinirea aspiraţiilor de progres şi bunăstare ale întregului popor. Practica acestor ani de mari şi luminoase împliniri socialiste atestă faptul că doar existenţa marii proprietăţi socialiste a creat condiţiile optime pentru larga şi puternica mecanizare a agriculturii, aplicarea celor mai noi cuceriri ale ştiinţei şi tehnicii, desfăşurarea unor vaste programe consacrate ameliorării pămîntului şi sporirii continue a potenţialului său productiv, extinderea chimizării, realizarea marilor sisteme de irigaţii, sporirea producţiei agricole în toate sectoarele la niveluri care cu decenii în urmă păreau de neatins. Pe această bază, în ultimii ani producţia de cereale a depăşit constant 30 de milioane tone — faţă de 7,7 milioane în perioada 1950—1955; la principalele culturi nivelul recoltelor a sporit de mai multe ori : la grîu de 9 ori, la porumb de 21 ori, la floarea-soarelui de 4,5 ori, la sfecla de zahăr de 5,2 ori.

În această etapă, în faţa agriculturii noastre socialiste au apărut noi imperative, fundamentate cu strălucire, cu înaltă clarviziune ştiinţifică, de secretarul general al partidului vizînd trecerea la înfăptuirea noii revoluţii agrare. Acest cuprinzător proces revoluţionar presupune, aşa cum sublinia t o v a r ă ş u l Nicolae Ceauşescu, **„transformarea generală a felului de muncă, de viaţă şi de gîndire al ţărănimii noastre cooperatiste, realizarea unei producţii agricole care să satisfacă din plin necesităţile de consum ale întregului popor, precum şi alte cerinţe ale dezvoltării economiei naţionale“.** În această perspectivă, aşa cum o probează convingător experienţa ţării noastre privind dezvoltarea economico-socială multilaterală, un rol primordial în înfăptuirea cutezătoarelor programe ale agriculturii româneşti îl are ştiinţa, promovarea largă a cuceririlor celor mai înaintate ale cercetării ştiinţifice şi tehnologice. Sub conducerea şi îndrumarea de înaltă competenţă a tovarăşei academician doctor inginer Elena Ceauşescu, eminent om politic şi savant de largă recunoaştere internaţională, unităţile de cercetare din agricultura noastră socialistă şi-au sporit continuu contribuţia la introducerea operativă şi eficientă în producţie a progresului tehnic, a tehnologiilor moderne, de înalt randament, la nivelul exigenţelor majore ale noii revoluţii agrare.

Prefacerile revoluţionare care au avut loc în agricultura noastră socialistă reverberează cu putere în întreaga viaţă a satului românesc, înscris temeinic pe calea dezvoltării civilizaţiei socialiste. Înfăţişarea tuturor aşezărilor rurale ale ţării a cunoscut transformări fundamentale — peste 1,5 milioane de locuinţe noi, şcolile, spitalele, dispensarele, grădiniţele, şi creşele, centrele de creaţie şi cultură socialistă „Cîntarea României“, care au fost ridicate în aceşti ani, importante lucrări gospodăreşti-edilitare, ele reprezentînd numai o parte a vastei opere constructive ce conferă satului românesc demnitatea luminosului timp socialist pe care-l trăim.

În amplul proces de dezvoltare, pe baza concepţiei ştiinţifice a secretarului general al partidului, t o v a r ă ş u l Nicolae Ceauşescu, a măreţului edificiu al democraţiei socialiste româneşti, şi în agricultură a fost creat un cadru legislativ şi organizatoric care asigură conducerea pe baze democratice a întregii activităţi din agricultură, participarea întregii ţărănimi la decizia politică şi socială, asupra tuturor laturilor vieţii economico-sociale — garanţie puternică a creşterii continue a producţiei agricole, a averii obşteşti, a bunăstării întregii naţiuni.

Pe deplin recunoscători pentru transformările înnoitoare, revoluţionare din munca şi viaţa satului românesc, acum, la împlinirea a 40 de ani de la începerea transformării socialiste a agriculturii în ţara noastră, oamenii muncii din unităţile agricole, specialiştii şi cercetătorii din acest domeniu aduc un vibrant şi înălţător omagiu tovarăşului Nicolae Ceauşescu, tovarăşei Elena Ceauşescu pentru contribuţia remarcabilă la elaborarea şi înfăptuirea politicii agrare a partidului şi statului, la înălţarea continuă a României socialiste pe noi trepte de progres şi civilizaţie.

În lumina orientărilor programatice formulate de secretarul general al partidului, organele şi organizaţiile de partid, comuniştii, toţi oamenii muncii din agricultura ilfoveană, asemenea întregii ţărănimi, îşi intensifică eforturile — într-un spirit de înaltă responsabilitate şi angajare revoluţionară — pentru executarea tuturor lucrărilor agricole, aşezînd astfel o bază trainică producţiilor mari, sigure şi stabile la nivelul exigenţelor noii revoluţii agrare.

Sub semnul acestor generoase imperative, în acest an în care partidul, întreaga naţiune se pregătesc să întîmpine cea de-a 45-a aniversare a revoluţiei de eliberare socială şi naţională, antifascistă şi antiimperialistă şi Congresul al XIV-lea al Partidului Comunist Român, lucrătorii ogoarelor ilfovene îşi reafirmă angajamentul de a munci fără preget, sub conducerea organelor şi organizaţiilor de partid, pentru a-şi spori continuu contribuţia la înfăptuirea grandioaselor programe de dezvoltare a societăţii româneşti, la progresul general al scumpei noastre patrii — Republica Socialistă România.

ORAȘUL NOSTRU
cît mai frumos, cît mai îngrijit

# Conduita rutieră impune și respectul pentru stradă, pentru aspectul ei

(Urmare din pag. 1)

...Șantierul marelui complex comercial agroindustrial din zona Rahova — Chirigiu este amplasat pe o importantă arteră orășenească. În actuala fază a construcției numai de aici se transportă zilnic circa 1000 mc de pămînt și nisip, ceea ce înseamnă aproximativ 100 curse auto. În legătură cu măsurile luate pentru ca aspectul zonei înconjurătoare să nu fie afectat de acest intens trafic, am discutat cu ing. Cornel Turea, adjunctul șefului brigăzii nr. 3 din cadrul A.C.M. 1, căreia i-a fost încredințată execuția obiectivului:

— La ieșirea din șantier toate mașinile sînt curățate de noroi. Pentru a ușura această activitate avem permanent în vedere ca și traseul din incintă să fie cît mai bine îngrijit. Acționăm, deopotrivă, ca toți șoferii să verifice etanșeitatea benelor, modul de încărcare a mașinilor, astfel încît vehiculele să nu răspîndească pămînt sau beton pe arterele de circulație. De mare importanță este și asigurarea încărcăturii, element fundamental pentru siguranța circulației rutiere.

Cu sprijinul Inspectoratului auto al I.T.A. București, respectiv al unui echipaj format din tovarășii Vasile Ștefan și Decu Oprea, am urmărit și noi aceste aspecte.

...Șoseaua Mihai Bravu, orele dimineții. În traficul intens al arterei, autocamionul nr. 31-BR-911 condus de Iulian Oprea de la I.G.T.C. Brăila; din cauza încărcării necorespunzătoare, pămîntul transportat se risipea pe carosabil murdărindu-l pe întinse porțiuni. O neglijență căreia i se adăuga faptul că o sîrmă groasă ieșea din benă punînd în pericol trecătorii. Mai mult, I.O. nu respecta nici regulile de circulație, efectuînd manevre riscante.

...„Curățenia orașului? Ce mă privește pe mine, îi privește pe cei de pe șantier. Pe noi ne trimit în cursă și în rest e treaba lor să asigure spălarea mașinilor". Autorul acestui punct de vedere ce a primit prompt corecția necesară este șoferul autobetonierei nr. 31-BC-3320, Gheorghe Barbălată, din cadrul I.U.G.T.C. Bacău. Pe un traseu deosebit de lung, de la șantierul blocului nr. 108 din zona str. Parfumului, pînă la stația de betoane Progresul, din cealaltă parte a orașului — dus-întors circa 30 km — își lăsa pretutindeni „amprentele de noroi" (de cît „transportă", nici numărul de circulație din spate nu i se mai vede). Tot pe șos. Mihai Bravu, un alt vehicul, 24-B-5917, aparținînd I.T.A.C. și condus de Gheorghe Becheru, transporta în baza I.R.V.M.R. din Berceni fișii de tablă de la ambalaje; în condiții de inadmisibilă indiferență față de siguranța circulației întrucît oricînd putea să piardă pe drum cîte ceva din respectivele resturi metalice.

Cel mai flagrant dintre exemple ni s-a părut însă a fi acela al șoferului Ion Gabără de la M.C. Ind. — I.U.T. A fost oprit în apropierea cheiului Dîmboviței. Motivul? Mașina pe care o conducea, nr. 35-B-1846, nu avea oblon de protecție a basculei și pierdea cantități apreciabile de pămînt de excavație. Și I.G. a dat dovadă în discuțiile purtate de o atitudine de indiferență față de curățenia orașului. Ca atare, ca și în celelalte cazuri, au fost luate pe loc măsurile de sancționare cuvenite.

Desigur, efortul deosebit pe care îl depun oamenii muncii de pe șantiere se impune cu evidență; chiar dacă reprezintă cazuri și atitudini de excepție, cele relevate în rîndurile de față fac necesară însă în continuare preocuparea pentru întărirea ordinii și disciplinei, pentru păstrarea curățeniei orașului.

*AȘA TREBUIE PROCEDAT în aceste zile pretutindeni, în fiecare cartier, pe fiecare stradă, efectuîndu-se grabnic lucrările gospodărești de primăvară. În imagine, elevi de la Liceul industrial „Alexandru Sahia" amenajînd spațiul verde din parcul Cosmos* Foto: L. CRIȘAN

## Prestații la dispoziția dv.

● RADIO-TV. Rețeaua unităților de prestări servicii cu firma „Radioprogres" s-a extins cu o nouă unitate specializată în repararea aparatelor de radio și Tv. Adresa ei: șos. Olteniței Nord, bl. L 25.

● VULCANIZARE. Cooperativa „Metalocasnica" a introdus în nomenclatorul său de prestații încă o activitate frecvent solicitată: vulcanizare auto, moto, velo. Clienții se pot adresa în str. Simetriei nr. 40 și str. Popa Tatu nr. 85.

● TAPIȚERIE. Acest profil îl au mai multe unități ale cooperativei „Mobilă și tapițerie", cum sînt cele din str. Dristor bl. 13-C, calea Giulești nr. 64, șos. Colentina nr. 72, aleea Străduinței nr. 8, str. Buzoieni nr. 49.

● LĂCĂTUȘĂRIE. Lucrările de lăcătușărie au fost înscrise pe agenda unor unități care pînă în prezent erau specializate doar în repararea articolelor electrocasnice. Adresele lor: str. Hatmanul Arbore nr. 3, șos. Pantelimon nr. 283.

● HIDROFOARE. Cooperativa „Instalatorul" asigură proiectarea și execuția stațiilor de hidrofor pentru blocurile vechi de locuințe, în vederea asigurării presiunii apei la etajele superioare. Comenzile se primesc la sediul central al cooperativei din șos. Giurgiului nr. 65, tel. 41.28.95.

● ARAGAZURI. Repararea aragazurilor este asigurată de unitățile „Metalocasnica" din Piața Ilie Pintilie nr. 1, str. Cuza Vodă nr. 152, str. Hatmanul Arbore nr. 3, str. Smîrdan nr. 30, complexul Moghioroș.

Ancheta noastră

# *Rutina și formalismul trebuie scoase din „rețetarul" de patiserie — simigerie!*

**● Extinderea rețelei nu se poate rezuma la schimbarea comodă a firmei, în timp ce în galantare sortimentele rămîn aceleași ● Modul de prezentare a produselor — o problemă esențială, uneori neglijată ● Pe cînd „specialitatea unității" și în acest compartiment al alimentației publice?**

În cursul anului trecut a început aplicarea unui amplu program de măsuri vizînd sporirea producției și extinderea rețelei de desfacere a sortimentelor tradiționale de patiserie-simigerie atît în cadrul unităților de panificație, cît și în laboratoarele I.C.R. și ale I.A.P.L. ale sectoarelor. Într-o perioadă relativ scurtă, s-a înregistrat astfel o importantă creștere a volumului de produse puse zilnic la dispoziția populației. Îmbogățirea nomenclatorului curent prin completarea acestuia cu diverse sortimente noi, realizate din materii prime specifice fiecărui sezon (și în mod deosebit, cu umpluturi de legume și fructe) a impus și luarea unor măsuri de reprofilare și specializare a anumitor unități, pentru comercializarea în exclusivitate a produselor respective. În toate sectoarele, spre exemplu, au fost organizate magazine aprovizionate direct de către unitățile de panificație, care oferă zilnic, pentru consum, pe loc sau pentru acasă, circa 30 de diverse sortimente. În cadrul celorlalte magazine au fost înființate, totodată, alte aproape 100 de puncte și raioane de profil.

Dar, așa cum s-a subliniat și la o recentă consfătuire cu participarea conducerilor de întreprinderi, a șefilor birourilor de producție, a tehnologilor, a responsabililor de laboratoare și unități, a unor specialiști de înaltă calificare — maiștri în arta culinară — și a altor cadre cu atribuții în domeniu, pasul înainte înregistrat este mult prea mic nu numai în comparație cu baza materială asigurată și cu cerințele cumpărătorilor, ci și față de sarcinile incluse în program. Concluzie desprinsă, de altfel, și la sfîrșitul testului pe care l-am făcut mai multe zile la rînd (la o lună după consfătuirea amintită, despre care am relatat pe larg la timpul cuvenit) în unități situate în diverse zone ale orașului.

Așa cum s-a stabilit și în programul amintit, zilnic trebuie puse la dispoziția populației, în medie, circa 100 tone produse de patiserie-simigerie, jumătate din cantitate realizată în unitățile industriei de panificație, iar cealaltă jumătate de cele 143 laboratoare din subordinea I.C.R. și I.A.P.L. În realitate însă, lucrurile nu stau așa. Dacă în perioada 1—22 februarie, de exemplu, fabricile de pîine au livrat cu 275 tone mai multe produse decît se stabilise prin program (în medie, deci, 62,5 tone pe zi), unitățile alimentației publice nu și-au îndeplinit nici măcar sarcinile ce le reveneau. Cauzele sînt multiple. Cea mai mare parte a laboratoarelor de patiserie și simigerie continuă să lucreze doar într-un singur schimb și nu în 2—3, așa cum ar fi normal și cum, de altfel, s-a și indicat de către conducerea Direcției generale comerciale. N-au fost soluționate nici problemele legate de stabilirea productivității pe lucrător-patiser, nici cele vizînd omologarea anumitor tipuri de utilaje sau asigurarea surselor de aprovizionare cu unele materii prime. Însumate, toate acestea au condus la nerealizarea obiectivelor stabilite.

Să ne referim și la modul cum se desfac respectivele sortimente prin rețeaua comercială. Pe parcursul testului nostru, am întîlnit, alături de numeroase inițiative și preocupări gospodărești, multe exemple de rutină, formalism, de dezinteres față de calitatea și aspectul produselor. Se știe — și nu de azi, de ieri — că principalul punct de atracție pentru consumatori îl constituie prospețimea. Aproape în permanență, bunăoară, la patiseria de lîngă Terasa Lipscani sînt mulți solicitanți, deoarece aici se vînd produse calde. În schimb, la punctul stradal din vecinătatea magazinului „București" n-am întîlnit, la ora prînzului, nici măcar un singur client, deși existau de trei ori mai multe sortimente. Motivul? Toate acestea erau reci și neatrăgător expuse. „Gospodina" din bd. Magheru nr. 34—44, simigeriile din str. Mendeleev, str. Piața Amzei, din complexul Unirea nu duc nici ele lipsă de clienți tocmai pentru că diversele preparate de patiserie-simigerie se oferă imediat după ce au fost scoase din cuptor. Alte exemple: deși patiseria „Capitol", trecută în subordinea I.A.P.L. „Central", are în dotare utilajele necesare, ea este aprovizionată cu produse de patiserie realizate în complexul... „Unirea". La cîțiva pași de unitate se află restaurantul Expres „Central", unde funcționează și un laborator de profil, dar produsele realizate aici sînt livrate altor unități din sectorul 5. Să ne mai mirăm atunci de ce la „Capitol" strudelele cu brînză sau cu mere nu aveau căutare? Aceeași întrebare este perfect valabilă și în cazul restaurantului „Sebeș" (I.A.P.L. Aluniș), care, prin punctul stradal, oferea produse neaspectuoase, cu un grad redus de prospețime.

Alt aspect, vădind, de asemenea, formalism. Dacă I.C.L. Alimentara 1 a afectat pentru unitățile specializate de patiserie-simigerie două dintre unitățile sale reprezentative — bd. Magheru 33 și șos. Nicolae Titulescu, bloc 10 — I.C.L. Alimentara 5 a procedat exact invers (ne referim la faptul că magazinele din calea Plevnei 3—5 și din șos. Viilor, în apropiere de Piața Pieptănari, sînt improprii prezentării și desfacerii produselor de panificație).

Pe de altă parte, unii lucrători dovedesc indiferență față de comercializarea produselor. În una din după-amiezile trecute am intrat, împreună cu directorul comercial al I.C.L. Alimentara 4, în unitatea din șos. Giurgiului 118. Produsele de patiserie nu erau cerute de nici un cumpărător, în principal ca urmare a modului de prezentare necorespunzător. Au fost date responsabilei indicațiile cuvenite, inclusiv privind ordinea și curățenia. Am revenit în unitate a doua zi dimineața. Nimic nu se schimbase față de după-amiaza precedentă... Într-un mod identic se „ocupă" de prezentarea mărfurilor și responsabila unității din str. Școlii nr. 2, pendinte de I.C.L. Alimentara 2, precum și cea de la magazinul din str. Brezoianu nr. 5, unde, la ora 8 nu se aflau la vînzare decît 2—3 sortimente din cele 16 livrate de fabrica „Steagul Roșu". Aceeași situație am întîlnit-o și azi-dimineață, cînd la ora 8, tot 2—3 sortimente se aflau la vînzare.

Formalism în organizarea rețelei cu profil de patiserie am întîlnit și la cele două I.C.R., deși ca întreprinderi specializate ele ar fi trebuit să constituie exemple de inițiativă și preocupare. Conducerea I.C.R. 2, de pildă, a considerat că, schimbînd firma de „Cofetărie" cu alta — „Patiserie" — așa cum a procedat la unitățile din str. Lipscani și bd. 1848 nr. 20, situate la cîțiva pași una de alta, va putea raporta realizarea acestui obiectiv înscris în programul de măsuri. (Practici similare și la celelalte întreprinderi ale alimentației publice). Noile firme au fost montate, dar galantarele sînt pline și acum cu tot felul de prăjituri cu diferite creme; grupa sortimentelor de patiserie era reprezentată, la prima unitate, de cîte un platou cu strudele, cornuri și trigoane, iar la cea de a doua, doar de cîteva trigoane. Tot pe bd. 1848, la nr. 16, o altă „Patiserie". Singurele produse existente: batoane cu cașcaval și cornuri cu rahat de o prospețime îndoielnică. Perete în perete funcționează tot o unitate de... „Patiserie", dar cu un sortiment și mai restrîns: plăcintă cu mere.

Dacă în zona amintită, pe o distanță de aproximativ 100 de metri, se află patru unități cu firme de „Patiserie", plus un centru de pîine, care oferă și astfel de produse, în schimb, pe alte artere, cu o intensă circulație (șos. Olteniței, șos. Giurgiului, calea Plevnei), trebuie să străbați kilometri pentru a întîlni ici-colo un centru de pîine cu cîteva produse de patiserie-simigerie, expuse într-un colț de raft. Și aceasta, în timp ce unele localuri comerciale stau de luni de zile nefolosite.

(Sugerăm Trustului de alimentație publică din Direcția generală comercială să interzică asemenea comode „înlocuiri de firme", formale, atît timp cît, practic, profilul unității rămîne neschimbat).

Toți specialiștii, maiștri în arta culinară, tehnologi etc., cu care am discutat, au subliniat necesitatea intensificării activității în unitățile cu bază proprie de producție, respectiv acolo unde produsele pot fi oferite consumatorilor calde, evitîndu-se transportarea lor la distanțe apreciabile. Prin folosirea judicioasă a cotelor de energie electrică aprobate, în multe unități se pot folosi mesele calde pe care să fie expuse sortimentele respective, după cum altele își pot crea un bun renume prin „specialitatea unității", sau a patiserului șef. Și, evident, nu sînt singurele soluții de natură să înlăture rutina, formalismul într-un sector cu o prizâ deosebit de mare la consumatori, care dispune de o bază materială adecvată — dar numai parțial folosită —, de specialiști cu o înaltă calificare profesională.

Romeo GROAPĂ

# În spiritul orientărilor și indicațiilor tovarășului NICOLAE CEAUȘESCU

## Un obiectiv prioritar în activitatea de export: PRODUSE COMPETITIVE, LA NIVEL MONDIAL

*(Urmare din pag. 1)*

proiectarea în sine a unui nou produs, ci presupune o gîndire de perspectivă, prin prisma celor mai bune performanțe realizate de produsele similare ale altor firme. De asemenea, se apreciază ca fiind deosebit de importante cercetarea și alegerea materialelor, a întreprinderilor colaboratoare. Pentru a trece examenul omologării, produsele noi trebuie să fie la nivel tehnic și calitativ ridicat, cel puțin similare în performanțe cu nivelul mondial. Ca atare, sînt promovate din start numai produsele exportabile. Colectivul este în permanență preocupat să îmbogățească oferta de export și, totodată, să consolideze prestigiul „mărcii fabricii". Atestă aceasta și faptul că toate produsele destinate pieței externe, inclusiv cele asimilate în fabricație înainte de instituirea actualului „filtru", sînt trecute prin probe de lucru exigente, (inclusiv de anduranță) spre a se vedea dacă performanțele lor corespund cu ale prototipului. Semnificativ pentru exigența manifestată față de calitate este că în ultimii doi ani întreprinderea nu a primit nici o reclamație pentru produsele livrate firmelor de peste hotare.

### „Cercul calității" — cadru optim de afirmare a creativității

De aici nu trebuie să se înțeleagă că în condițiile aplicării sistemului de asigurare a calității, minuțios proiectat în toate fazele, răspunderile executanților se diminuează. Dimpotrivă ! La întreprinderea de mașini-unelte și agregate, ca și în alte unități care au adoptat acest sistem, se confirmă că astfel crește răspunderea muncitorilor în respectarea disciplinei tehnologice, se creează cadrul propice participării acestora, a maiștrilor și inginerilor, alături de proiectanți, la perfecționarea tehnologiilor.

Maistrul Ion Gheorghe, președintele comitetului organizației sindicale din secția de uzinaj pentru mașini de rectificat, a relevat că în acest context „cercurile calității" ale formațiilor de lucru își aduc o contribuție sporită la rezolvarea multiplelor și complexelor probleme cu care se confruntă întreprinderea. Rod al unei valoroase inițiative, aceste cercuri, constituite din cei mai buni muncitori și maiștri, examinează în zona locului lor de muncă originea deficiențelor, elaborează propuneri pentru efectuarea corectă a operațiilor și asigurarea calității reperelor și subansamblurilor, acționează pentru materializarea propunerilor și, implicit, pentru îmbunătățirea procedeelor tehnologice și a caracteristicilor și performanțelor produselor. „Cercurile calității" își desfășoară activitatea pe baza unor programe concrete în care sînt înscrise teme din observația atentă a mersului producției, din cercetările și analizele proprii, precum și din sugestiile șefilor secțiilor și atelierelor, ale celorlalți membri ai colectivelor. La fiecare loc de muncă, ele se afirmă prin realizări adesea de excepție, ca o adevărată forță propulsoare în introducerea progresului tehnic și în accelerarea procesului de adaptare a producției la cerințele pieței interne și externe. Fără să-și suprapună activitatea controlului tehnic exercitat în continuare de către serviciul de specialitate, „cercurile calității" urmăresc cultivarea în rîndurile lucrătorilor a unui larg interes pentru un control activ și dinamic, riguros asupra calității produselor. Cel puțin de două ori pe lună cercurile fac o „radiografie" a produselor aflate în fabricație, discern asupra posibilităților de îmbunătățire a calității acestora. Bunăoară, cercul condus de maistrul Nicolae Glăvan a stabilit regimul optim de prelucrare mecanică pentru evitarea fisurării plăcilor și prismelor în timpul tratamentului termic, de asemenea a conceput un dispozitiv pentru prelucrarea lagărelor de la mașinile universale de rectificat piese cu diametrul de pînă la 350 mm și lungimea de pînă la 2 000 mm, prin adaptarea cărula productivitatea la această operație crește cu 40 la sută și se elimină rebuturile.

### O inițiativă și rezultatele ei

Părerea specialiștilor și muncitorilor cu care am discutat pe parcursul investigației este că de multe ori calitatea este decisă în fazele de finalizare a produselor. Din această perspectivă, la I.M.U.A.B. s-a cristalizat o bună experiență. Cu cîteva luni în urmă, s-a organizat experimental o „formație specială de expediție", care reunește specialiști cu stagiu îndelungat în sectoarele de producție și din compartimentele de desfacere și de transport a produselor. Care sînt atributele acestea ? Cea mai importantă sarcină încredințată formației este să asigure respectarea renumelui „mărcii fabricii", practic să preia în urmărire produsele din fazele de finisaj pînă la livrarea la destinatari și să nu îngăduie nici cea mai mică abatere de la clauzele contractuale. Pe lîngă faptul că realizează unele repere în atelierul propriu, echipa verifică aspectul și atestă parametrii tehnici ai mașinilor-unelte sau agregatelor, conținutul coletelor în care trebuie să se afle și accesoriile solicitate, insistă pentru încadrarea realizării comenzilor în termenele stabilite. Fiind retribuită în acord global, întreaga formație este cointeresată să urmărească și să impulsioneze respectarea riguroasă a graficelor de producție să îmbunătățească tehnologiile de control și expediere a produselor și, totodată, să vegheze pentru ca nici un reper, subansamblu sau produs de calitate necorespunzătoare să nu ajungă în fața reprezentantului Inspectoratului general de stat pentru controlul calității. Astfel sînt evitate retușurile, remanierile, deplasările costisitoare ale echipelor de service la beneficiari, întîrzierile în onorarea comenzilor. Cu alte cuvinte, se cîștigă timp în beneficiul producției și sînt eliminate consumurile suplimentare de materiale și manoperă. Maistrul Pascal Fomin, șeful formației, a ținut să precizeze că exigența este aceeași, indiferent de destinația produselor. În vederea scurtării ciclului de pregătire a expediției, chiar și a mai multor mașini de același tip deodată, s-a trecut la policalificarea tuturor muncitorilor din formație. Așa se explică atît livrarea operativă a produselor (la o zi, două după încheierea probelor) cît și calitatea ireproșabilă a produselor, integritatea coletelor expediate.

Ca și măsurile aplicate în procesul fabricației, și cele promovate pînă la valorificarea produselor evidențiază pregnant că asigurarea calității produselor și promptitudinea în onorarea comenzilor depind de perfecționarea organizării de la un capăt la altul al fluxului pînă la expediția produselor, de spiritul întreprinzător al colectivelor de muncă.

## Pledoarie pentru muzica corală contemporană

Un concert coral axat exclusiv pe lucrări de muzică românească contemporană, aproape integral clădit pe prime audiții absolute, presupune nu numai cura), ambiție și uriașă muncă de pregătire, ci și un profesionalism colectiv și individual, dublat de o experiență artistică îndelungată, ce nu stă decît la îndemîna unei formații mature. Corul academic al Filarmonicii „George Enescu", sub conducerea noului său dirijor, Mihai Diaconescu, a demonstrat că dispune de suficiente resurse spre a putea face față unor partituri contemporane, de complexitate tehnică, demne odinioară doar de talia „Madrigalului".

Compozitorii noștri i-au încredințat lui Mihai Diaconescu un set de partituri de certă dificultate, variate limbaje și tehnici sonore, testînd parcă virtuțile corului. Nu știu în cîte țări din lume se scrie astăzi atît de interesant și de complex ca la noi, pagini semnate de Gheorghe Dumitrescu, Doru Popovici, Irina Odăgescu, Alexandru Pașcanu, Sorin Vulcu, Anatol Vieru, Ștefan Niculescu, Myriam Marbe, Șerban Nichifor etc. aflîndu-și greu echivalențe în repertoriul contemporan. Cît de mult a evoluat scriitura corală românească într-o jumătate de secol s-a putut ușor constata ascultînd miniatura clasică „Mosul" de Mihail Jora (1924) și piesa recentă „Lumină lină" de Octavian Nemescu. Chiar dacă formația Filarmonicii a evitat deliberat unele lucrări de experiment tehnic, special scrise numai pentru capacitatea „Madrigalului", totuși Mihai Diaconescu a îndrăznit mai mult decît toți antecesorii săi, sugerîndu-ne ideea că „se poate" și va încerca în viitor să înnoiască repertoriul acestei corale academice.

Piesele de rezistență ale concertului care au reținut realmente atenția au fost liricul madrigal „Codrule, măria ta" de Vinicius Grefiens, dramaticul „De-oi adormi" de Gheorghe Dumitrescu (ambele pe versurile lui Eminescu), luminosul „Cîntec liric" de Doru Popovici și fragmentul de oratoriu „Gloria Woievoda Transalpinum" de Sorin Vulcu. Poate că repertoriul ales de Mihai Diaconescu a suferit, întrucîtva, prin monotonie și uniformitate, fiindcă suita de coruri „Visare" de Dan Buciu, „Aseară, recitind din Eminescu" de Alexandru Pașcanu, „Pastel de toamnă" de Adalbert Winkler, „Rostire patriei" de Irina Odăgescu au instalat un climat de reflexivitate pe care nici unele din piesele aparent dramatice nu l-au risipit. Speculativă prin pauzele mult prea lungi și numeroase („Lumină lină" de Octavian Nemescu) și prea încărcată de efecte exterioare cu orgă, percuție, glockenspiel etc. („Se-mplini Marea Unire" de Sergiu Sarchizov), imaginea tonică a concertului nu s-a împlinit întru totul.

Noul dirijor al corului Filarmonicii, Mihai Diaconescu, dispune de reale valențe artistice (nerv, cultură stilistică, elan juvenil, migală în urmărirea nuanțelor) ce îl vor putea conduce în curînd spre maturizarea solicitată de o formație cu majore răspunderi profesionale față de prima instituție muzicală a țării. Trebuie să-și modeleze și să-și diversifice gestica (conduce „vertical" și cu anumite stereotipii), nu se implică suficient în linia expresivă a discursului sonor (de altfel, dicțiunea formației rămîne încă deficitară), ceea ce răpește din frumusețea de ansamblu și paleta de culori a cîntului. Totuși, pentru primii pași în fruntea acestui experimentat și rutinat cor, Mihai Diaconescu a evidențiat suficiente valențe pentru viitoare realizări de anvergură.

Concertul de prime audiții românești al corului Filarmonicii „George Enescu" se înscrie printre evenimentele artistice majore ale stagiunii (la care ar fi fost bine să participe și membri ai formațiilor corale de amatori). Asemenea manifestări s-ar cuveni repetate și de celelalte mari ansambluri profesioniste. Evantaiul de stiluri și bogatul repertoriu al compozitorilor contemporani impun o asemenea atitudine de promovare a valorilor artei naționale.

**VIOREL COSMA**

## Concursuri de educație și cultură cinematografică

Întreprinderea cinematografică a municipiului București organizează în această perioadă două concursuri tematice. În cinstea aniversării a 68 de ani de la crearea Partidului Comunist Român și a 50 de ani de la demonstrația antifascistă și antirăzboinică de la 1 Mai 1939, se desfășoară un concurs la care vor participa tineri din unități economice și de învățămînt, sub genericul „Cu poporul, pentru popor", organizat în colaborare cu Comitetul municipal al U.T.C. Participanții se vor pregăti pentru a răspunde la întrebările concursului vizionînd peliculele „Întoarcerea lui Magellan", „Pădurea de fagi", „Asediul", „O lumină la etajul zece" inspirate din lupta poporului nostru pentru libertate socială și independență națională, precum și din actualitate. Un alt concurs, realizat în colaborare cu Consiliul municipal al organizației pionierilor, se intitulează „Vreau să știu". Sub acest generic, studioul „Animafilm" a produs un ciclu de filme de animație cu un larg evantai tematic. Aceste pelicule, între care „Peșterile", „Minunata lume a scrisului", „Soarele", „Hibernarea", „Sunetul", „Comori neștiute", „Soarele din casă", „Bumbacul" sînt menite să-i familiarizeze pe copii cu cunoștințe din cele mai diferite domenii : arheologie, istorie, științele naturii, cultură, artă. Vizionarea filmelor menționate de către echipajele pionierești participante la concurs se desfășoară pînă la 11 martie la cinematografele Excelsior, Miorița, Gloria, Cultural, Victoria. Etapa de sector va avea loc între 15 și 25 martie, iar finala va fi găzduită de cinematograful Scala la 31 martie.

## NOTE DE LECTURĂ: „ÎNTR-ADEVĂR" de Adrian Păunescu

Noua carte a lui Adrian Păunescu, „Într-adevăr", (Editura Albatros, 1988), n-a stat deloc în librării. Ne-am obișnuit cu faptul că poezia lui Adrian Păunescu are succes de public și ni se pare ceva de la sine înțeles. Dacă reflectăm asupra acestui aspect, ne dăm seama că el se încadrează firesc în contextul mai larg al sporirii interesului pentru creația ce reflectă problematica unei actualități capabile să ofere permanent subiecte de autentică vibrație emoțională. Citind chiar acest ultim volum, „Într-adevăr", constatăm că Adrian Păunescu nu face nimic ca să-l cucerească pe cititorul comod. Îi oferă 500 de pagini de poezie, în condițiile în care specialiștii în sociologia lecturii consideră că azi nimeni nu mai are timp să citească mult. Și în plus această poezie nu este idilică. Ea se caracterizează, dimpotrivă, printr-un profund dramatism, referindu-se în mod explicit la condiția ființei umane într-un secol al tuturor contradicțiilor.

Poetul vorbește despre ceea ce interesează la un moment dat pe toată lumea. Criticii literari au astfel prilejul ca, privind de foarte aproape cartea, să descopere și versuri mai puțin inspirate. Dar ei uită că în fața poeziei lui Adrian Păunescu trebuie să te dai cu un pas înapoi — ca la contemplarea unui tablou — pentru a-i sesiza frumusețea.

Foarte emoționante sînt, în volumul „Într-adevăr", poemele de inspirație patriotică, în care nu există nimic convențional : „Cînd mă veți ști pe dinafară, / poț cobori de tot sub țară, / așa e bine și e drept, / mai mult nu-i cazul să aștept, / atunci cînd mă veți absorbi, / de ce aș mai trăi o zi, / eu pentru voi am scris mereu, / cu dragoste de neamul meu". („Înaintea coborîrii sub țară"). De asemenea, se remarcă poemele pe teme sociale, cum este acest tulburător „Cîntec" despre femeia cu vocație de mamă, harnică, generoasă și anonimă : „De cînd m-am născut sub soare / Sînt furnica truditoare, / Doamne, ține-mă-n picioare, / Sînt femeie, sînt datoare. // Vin ai casei către casă / Cine-n cale să le iasă, / Haideți toți și stați la masă, / Eu n-am timp să fiu frumoasă". Există, în volumul „Într-adevăr", și poezie de dragoste, și parabole despre cunoaștere, libertate sau acțiunea justițiară a istoriei, și versuri aforistice miniaturale, și proză în versuri, și construcții lirice vizionare. Sînt prezente, deci, toate formele de exprimare de care se folosește prodigios — uneori cu virtuozitate, alteori cu o stîngăcie explicabilă prin nerăbdarea de-a comunica — un mare poet.

**ALEX. ȘTEFĂNESCU**

## TUR DE ORIZONT

### Cenaclu literar

*Laborator de creație pentru cei care doresc să-și afirme talentul în poezie, proză sau critică literară, cenaclul „Eugen Lovinescu" al Centrului de creație și cultură socialistă „Cîntarea României" al sectorului 5 se constituie, totodată, într-un cadru propice lărgirii orizontului de cultură generală, prin dezbaterea unor diverse teme privind cultura românească. Așa, de pildă, la reuniunea cenaclului ce va avea loc miercuri 8 martie, ora 17, la sediul centrului din calea Rahovei nr. 151, se va vorbi despre „Lirica feminină în contextul poeziei românești" și despre „Eminescu — traducător".*

### Invitație la Palatul Sporturilor și Culturii

Ansamblul artistic al U.T.C. invită publicul, duminică 12 martie, orele 15.30 și 19.30, la Palatul Sporturilor și Culturii, unde va prezenta concertul-spectacol „Noapte albastră" — titlu inspirat de un îndrăgit șlagăr de muzică ușoară. Vor putea fi ascultați soliștii Gabriel Cotabiță, Daniela Nicol, Anca Țurcașiu, Denis Ștefănescu, Ștefan Hrușcă, Vasile Șeicaru, formația vocal-instrumentală „Compact". Tînărul actor Dan Puric va susține momente de pantomimă, iar secvențe coregrafice vor fi înfățișate de grupul de dans tematic și modern „Izvor", îndrumat de Dan Ionescu.

### „Virtuozii din București"

*Ateneul Român va găzdui duminică, ora 11, un nou concert al orchestrei de cameră „Virtuozii din București", dirijată de Horia Andreescu. Programul va reuni Simfonia nr. 49, în fa minor, „La passione" de Haydn și două lucrări de Mozart: Concertul nr. 4 pentru vioară și orchestră, în Re major, KV 218 (solist Ilia Kaler din U.R.S.S.) și Simfonia nr. 40, în sol minor.*

### Expoziție

La Biblioteca Municipală „Mihail Sadoveanu" (str. Nikos Beloiannis nr. 4) se deschide, mîine, ora 12, expoziția de pictură aparținînd artistei amatoare Valeria Cruceanu și elevului Valentin Cruceanu. Sînt prezentate peisaje și obiceiuri folclorice.

# Informația pe urmele unor sesizări

### DOAR APARENT MICI ERORI

Conform unei hotărîri judecătorești, Lucreția Hurubean (intr. Bădeni nr. 2 A) trebuie să primească, pentru fiul ei minor, o pensie de întreținere datorată de fostul soț, om al muncii la intreprinderea „Teleconstrucția". Și, luni de zile, L. H. a primit sumele respective prin mandat poștal. La sfîrșitul lunii octombrie 1988 s-a produs însă un... „scurtcircuit", soldat cu neprimirea pensiei timp de două luni. Banii, în loc să ajungă la destinatar, au ajuns într-un cont neidentificat. De ce? Mai întîi, pentru că, argumentează Direcția de poștă a municipiului, adresa destinatarei fiind greu de descifrat sumele au fost returnate emitentului, respectiv întreprinderea „Teleconstrucția". „Teleconstrucția", la care ne-am continuat cercetările, ne argumentează că sumele nu au apărut în contul său pentru a i le putea reordonanța Lucreției Hurubean. După căutări asidue, în sfîrșit, este dezlegat misterul. Oficiul P.T.T. nr. 64 a greșit una din cele 13 cifre ale contului. Practic, banii zăceau într-un cont greu de identificat. Ni se promite, însă, că se va reglementa situația cît mai curînd posibil. I. A. „Teleconstrucția" introducînd dispoziție de încasare asupra contului Direcției de poștă.

E bine că, în sfîrșit, a fost dezlegat misterul dispariției sumelor pe care Lucreția Hurubean continua să le aștepte. Dar de ce o astfel de tevatură? Pentru că, a greșit mai întîi o funcționară de la „Teleconstrucția" (în grafia adresei destinatarei) și, apoi, o altă funcționară de la Oficiul P.T.T. nr. 64 care n-a consemnat corect numărul de cont. Aparent, greșeli minore. Dar implicațiile lor, nu chiar.

### ÎNCUIETOAREA ERA PUSĂ SUB LĂCĂT

Cît timp este necesar reparării unei încuietori, chiar dacă este vorba de aceea a unei case de bani? „O oră, două"... au apreciat cei solicitați de la cooperativa „Metalocasnica", unitatea nr. 30, din str. Smîrdan. De la o oră, două la.. 15 luni cît a durat de fapt repararea unui fișet de la Centrala de construcții industriale — antrepriza generală — este o oarecare eroare de apreciere. După cum ni s-a relatat, deblocarea încuietorii casei de fier fusese solicitată în ziua de 2 noiembrie 1987. Și, prompt, șeful unității prestatoare, Nicolae Zamfir, împreună cu lăcătușul Marian Barbu s-au prezentat la sediul solicitantului. Au deblocat încuietoarea, urmînd ca după repararea sistemului de închidere să revină pentru montarea lui. Că n-au revenit după cîteva ore, n-a fost nici o problemă. După o săptămînă, însă, au început intervențiile, implicit justificările și promisiunile. Să se fi ivit cumva complicații majore în efectuarea reparației? Nici pe departe. De altfel, după apelul redacției, încuietoarea a și fost reparată și montată în circa două ore. Atunci? Cel care trebuia să efectueze reparația, lăcătușul Marian Barbu, ar fi încetat activitatea cu opt luni în urmă pentru satisfacerea stagiului militar. Trecînd peste faptul că lucrarea ar fi putut fi terminată în celelalte șapte luni, pînă la încetarea activității lucrătorului respectiv, ne întrebăm, ce s-o fi așteptat oare? Să-și termine Marian Barbu stagiul militar? Nicolae Zamfir, șeful unității, încearcă totuși să se scuze, motivînd că încuietoarea respectivă ar fi fost... închisă în dulapul lui Marian Barbu.

Lucrarea, în sfîrșit, a fost executată. Rămîne — așa cum a promis conducerea cooperativei — ca și în unitatea din str. Smîrdan nr. 30 să se întroneze ordinea și disciplina.

### DEBITUL FIULUI ȘI... DATORIA PĂRINTELUI

„Este drept, nici pe departe nu poate fi scuzată atitudinea fiului meu Paul Miroșanu, care nu și-a achitat, la circumscripția financiară, taxele legale pentru autoturismul pe care îl deține" — ne scria Mihai Miroșanu din str. Curtea de Argeș nr. 13. „Dar, adăuga cetățeanul, cred că nu este corect ca în loc să i se rețină lui debitul, fiind de mult major, încadrat la institutul de pe platforma Măgurele, să mi se pună mie poprire pe pensie. Sînt om în vîrstă și vă rog să mă credeți că reținerea de 500 lei lunar, pînă la acoperirea întregului debit datorat de fiul meu, pe timp de doi ani, îmi creează mari greutăți".

Pornind tocmai de la această scrisoare, ne-am adresat Administrației financiare a municipiului. Da — ne confirmă Mihai Ulmeanu, director adjunct al instituției amintite — nu s-a procedat corect în consecință, s-au luat măsuri pentru sistarea popririi și restituirea sumelor deja reținute, acționîndu-se totodată pentru ca debitul să fie achitat de cel care îl datora — respectiv Paul Miroșanu.

S-a procedat corect și omenește. Cum rămîne însă cu corectitudinea lui Paul Miroșanu atît față de circumscripția financiară, cît și față de propriul părinte?

**Maria RADULESCU**
**Eugen EFTIMIU**

# INFORMAȚIA publicitate

## Schimburi de locuință

**SCHIMB** apartament două decomandate Aviației, pentru zona Bucureștii Noi, Grivița, 1 Mai. Tel. 909/10069 după ora 17.

**SCHIMB** garsonieră I, Piața Miniș metrou Muncii, cu apartament două camere I, II, decomandate, Giurgiului, Sebastian. Tel. 85.22.53; 63.07.94. (0000)

**SCHIMB** 3 camere, pentru două + garsonieră Militari, dorese aceeași zonă. Tel. 69.47.60 după ora 17.

**SCHIMB** garsonieră conf. I, intersecție Sălăjan-Muncii, etaj 8, similar sau două camere 1 Mai. Titulescu Banu Manta. Gara Nord, Cringași. Tel. 18.47.12; 59.04.26. (4424)

**SCHIMB** apartament două camere, încălzire centrală, Gara de Nord, cu apartament similar, bloc. 15.45.27. (4449)

## Închirieri

**PROFESOR** fizică stagiar caut apartament (garsonieră), central, telefon, mobilat. Tel. 60.29.63. (2870)

**TINĂRĂ** încadrată caut garsonieră mobilată, cu telefon. Tel. 16.76.10 — 73.64.46.

**PRIMESC** o încadrată în gazdă. Tel. 47.09.96. (4850)

**OFER** cameră mobilată, ultracentral, gaze sobă, cu acces. Tel. 16.07.42. (4921)

**STUDENT** seral caut garsonieră (cameră) (semi) mobilată. 39.10.13. (5129)

**TINERI** căsătoriți dorim garsonieră sau apartament două camere, nemobilate, central, termen lung, chiria lunar, eventual cu telefon Tel. 53.74.44.

**PRIMESC** în gazdă un băiat încadrat, la curte, încălzire centrală. 17.12.55. (6092)

**ÎNCHIRIEZ** cameră mobilată, intrare separată, la două încadrate. 78.62.26. (6597)

**TINERE** încadrate dorim apartament două camere (semi) mobilat, telefon, Colentina-Moșilor. Tel. 43.56.23 după ora 18. (3201)

**OFER** camere (două) cu chirie la bloc. Tel. 34.92.59. (7841)

## Vînzări

**VÎND** Dacia 1100 cu piese de schimb. Tel. 71.25.08. (1817)

**DACIA** 1300 fabricată 1981, stare excepțională. Tel. 88.32.54.

**VÎND** Dacia 1300, an fabricație 1980, stare perfectă. Tel. 76.08.75, după ora 14.

**RENAULT** 10 stare bună. Tel. 72.26.53. (584)

**VÎND** Dacia 1300. Tel. 42.22.18, după ora 18. (2518)

**VÎND** Dacia 1100, înmatriculată, garaj. Tel. 43.14.44. (4500)

**VÎND** urgent Dacia 1300. Tel. 43.45.64.

**VÎND** spre schimb apartament două camere cărămidă, pentru o garsonieră chirie. 76.78.02. (2071)

**VÎND** apartament două camere, Piața Sudului, etaj 10. Tel. 26.09.37, 29.82.16. (2856)

**APARTAMENT** două camere, decomandat, etaj I, Berceni — Metalurgiei, foarte convenabil. Tel. 82.04.17. (2374)

**VÎND** apartament elegant 3 camere, multiple dependințe, la curte, zona Piața Galați. Tel. 10.45.77. (8463)

**VÎND** urgent, convenabil, apartament două camere, confort 2, Berceni. Tel. 60.52.23.

**VÎND** apartament patru camere, etaj 5, Brîncoveanu, sau schimb cu apartament două camere. Tel. 45.27.86. (2535)

**VÎND** apartament 3 camere, decomandat, Pantelimon. Tel. 20.71.78.

**VÎND** 3 camere, îmbunătățiri, parter, bd. Uverturii. Tel. 71.79.43.

**VÎND** Elcrom nou, motor Drujba, mini-mașină Alba. 66.67.22. (ora 19—22). (2458)

**URGENT** comodă, masă, 6 scaune tapițate, stil Renaissance toate în stare foarte bună, studio dublu, saltea lînă 15 kg, șifonier panel negru 4 uși, fotolii mari, bar, oglindă perete, măsuță rotundă, dulap bibliotecă. Tel. 43.40.11, orele 17—21. (1878)

**CAP** video Veh 0121, cu două pastile și Veh 0287 cu 3 pastile. Tel. 14.64.53. (1900)

**VÎND** orgă electronică Yamaha 70 PSR, cu 5 octave, nouă. Tel. 944/1.79.66. (2082)

**MAȘINĂ** de spălat Alba-lux 7, nefolosită. Tel. 80.17.08 seara.

**VÎND** cojoc damă cu glugă mărimea 46. Tel. 31.64.55.

**VÎND** butelie aragaz cu ceas, reșou cu 3 ochiuri. Tel. 22.13.29.

**VÎND** pui Doberman vîrsta de 4 luni. Tel. 73.64.96. (2290)

**BLOC** canale Național, lămpi televizor, cărucior sport, frigider Alca. 81.13.56. (2366)

**PAT** dublu, recamier, șifonier, birou, frigider, aragaz, mobilă bucătărie, piese moto, diverse obiecte. Tel. 17.62.39. (2490)

**VÎND** marmură. Tel. 25.59.99. (2715)

**MAIAK** 205, 2 x 7 W, stare perfectă, boxe 2 x 40 W. 28.82.87. (13). (2716)

**OGLINDĂ** deosebită, bibliotecă, măsuțe, bucătărie, covoare, lustre, tacîmuri, diverse obiecte. 31.53.16. (4209)

**FARURI** duble Dacia 1310, releu, bicicletă Pegas mică. Tel. 14.03.72. (6469)

**VÎND** butelie și aragaz două ochiuri. 73.09.89. (6663)

**VIDEORECORDER** Universum nou cu telecomandă infraroșii. Tel. 14.78.16; 81.69.26.

**VIDEORECORDER** Casio-VX. 4000, model 89, HQ, telecomandă, nou, combină muzicală Philips, mașină de rașchetat, Wartburg, eventual piese schimb. Tel. 22.74.15. (6480)

**PREDAU** contract 3 camere, etaj 2, Olteniței, convenabil. Tel. 34.52.91. (6664)

**VÎND** Trabant 601 S, fabricat 1981 rulat 42 000 km. Tel. 29.67.92 după ora 16. (3824)

**VÎND** Dacia 1300 Standard și televizor color Sport. Tel. 74.33.40. (3889)

**VÎND** Dacia 1300 stare foarte bună, an fabricație 1976. Tel. 45.73.05 după ora 18. (4038)

**VÎND** Dacia 1300 anul fabricației 1980, în bună stare. Tel. 79.56.33. (4073)

**VÎND** Fiat 850, stupi goi, scurtă bărbătească astrahan. Tel. 62.35.45.

**VÎND** Oltcit Club absolut nou. Tel. 10.84.17 sau 10.14.61. (8786)

**VÎND** apartament două camere Bd. Ion Șulea. Tel. 73.56.41.

**VÎND** garsonieră conf. 2, parter, Moise Nicoară, Hala Traian. Tel. 87.07.47. (3346)

**VÎND** garsonieră conf. I, str. Furnirului 23 bloc 63 A, parter, ap. 6, sector 6 Cringași. (3338)

**VÎND** apartament central, parter, două camere, posed autorizație. Tel. 13.64.24.

**VÎND** garsonieră ultracentral. Tel. 23.02.76.

**VÎND** rack Unitra, boxe 75, 110, Mobra, pompă benzină Oltcit. 41.48.38. (3124)

**VÎND** scurtă blană capră tibetană mărimea 42—44. Tel. 44.69.04.

**VÎND** motocicletă Triumph cu motor rezervă. Tel. 42.99.38.

**VÎND** jachetă piele căprioară nr. 48. Tel. 66.42.83. (4170)

**VÎND** Telecolor Elcrom în garanție. Tel. 10.32.71. (4061)

**VÎND** mașină tricotat Veritas 360. Cumpăr televizor color. Tel. 89.05.00. (7239)

**PREDAU** contract (vînd) apartament 3 camere, decomandate, etaj II, Drumul Taberei. Tel. 77.76.75 după ora 18. (4475)

**PREDAU** contract 3 camere, pentru 4 camere chirie. Tel. 34.90.50. (4443)

**PREDAU** contract două camere decomandate, convenabil. Tel. 42.83.53. (4148)

**PREDAU** contract 4 camere sau schimb cu două camere. Tel. 85.49.86. (3771)

**CEDEZ** contract apartament două camere decomandate, conf. I, îmbunătățit, Big-Berceni, stație metrou. Tel. 29.54.92. (3745)

**PREDAU** contract apartament 3 camere prin schimb cu apartament două camere sau garsonieră urgent. Tel. 43.58.34. (3563)

**VÎND** (cedez contract) garsonieră conf. I, sporit, etaj 8, achitat 50% Metalurgiei. Tel. 41.07.41. (3159)

**VÎND** orgă Roland Juno 60. Tel. 976/32539 pînă la orele 16. (7840)

**PREDAU** contract apartament 3 camere decomandate etaj 10, convenabil. 73.50.69.

## Cumpărări

**CUMPĂR** ciasoare filatelice, pensete, albume de ilustrate. Tel. 33.41.76.

**SET** motor Dacia 1100, vilbrochen, cuzineți, pivoți, tampoane motor și cutie viteze. 26.45.18.

**CUMPĂR** televizor color și congelator sigilate. Tel. 39.68.10.

**CUMPĂR** corpuri bibliotecă. Tel. 50.08.08.

**CUMPĂR** pinioane distribuție noi Opel Record 1500/1963, simeringuri, supape. Tel. 67.80.65.

**CUMPĂR** accesorii mașină tricotat Veritas 360. Tel. 71.29.48.

**CUMPĂR** televizor color cu diagonală mică și Player. Tel. 66.18.34. (2700)

**CUMPĂR** pereche păsări zebre sau pescăruși. Tel. 42.90.91.

**CUMPĂR** bormașină electrică de mînă, defectă. Tel. 63.12.60 numai după orele 16.

**CUMPĂR** caroserie Dacia 1300 (1310) în stare bună. Tel. 35.50.25. (3251)

**CUMPĂR** Dacia 500, video-redare. Tel. 73.96.03 după ora 15.

**CUMPĂR** mașină tricotat cu cartelă prefer Singer, Silver, Empisal, nouă. Tel. 71.38.54.

**CUMPĂR** televizor color. 73.02.30. (4100)

## Legitimații declarate nule prin pierdere

pe numele: Szilvester Elisabeta, Țundrea Mihail, Neguț Mariana, Marin Daniela Elena.

## Pierderi

**PIERDUT** tichet butelie pe numele Ferariu Marin. Îl declar nul. (1811)

**PIERDUT** permis B.U. pe numele Nicolau Cătălin. Îl declar nul. (1821)

**PIERDUT** contract închiriere eliberat de ICRAL Vitan pe numele Toader Georgeta. Îl declar nul.

**PIERDUT** contract închiriere eliberat de ICRAL Giulești pe numele Vișinoiu Angela. Îl declar nul. (1892)

**PIERDUT** legitimație elev pe numele Mircia Mihaela. O declar nulă. (1834)

**PIERDUT** legitimație elev pe numele Pană Mihaela. O declar nulă. (1909)

**PIERDUT** legitimație transport CNF pe numele Ioachim Andrei. O declar nulă. (1906)

**PIERDUT** legitimație bibliotecă IFIN pe numele Ioachim Andrei. O declar nulă. (1907)

**PIERDUT** fișa și tichet verificare butelie aragaz pe numele Vulcan Rodica. Le declar nule. (1943)

**PIERDUT** legitimație intrare BN Filiala sector 2 pe numele Radu Rodica. O declar nulă.

**PIERDUT** contract închiriere garaj eliberat de ICRAL Colentina, pe numele Șurchilă Ion. Îl declar nul.

**PIERDUT** certificat calificare gradul I meseria mecanic utilaj pe numele Mircea Marin. Îl declar nul. (1972)

**PIERDUT** tichet butelie pe numele Bugan Margareta. Îl declar nul. (1995)

**PIERDUT** certificat calificare seria B. nr. 188042 nr. 42/1982 eliberat 5 iulie 1983 de Centrul de Calificare Căi Ferate București pe numele Mitroi Mariana. Îl declar nul.

**PIERDUT** legitimație Loto Pronosport Agenția Nr. 3—11 pe numele Tutu Marioara. O declar nulă. (2003)

**PIERDUT** contract închiriere nr. 64893 eliberat de ICRAL Berceni pe numele Preda Stelian. Îl declar nul.

**PIERDUT** carnet părți sociale pe numele Lazăr Anghel. Îl declar nul. (2045)

**PIERDUT** permis intrare în Policlinica M.I. pe numele Diaconescu Ilie. Îl declar nul. (2061)

**PIERDUT** contract închiriere emis de ICRAL Giulești pe numele Vîrdol Doina. Îl declar nul. (2106)

**PIERDUT** abonament CFR gratuit pe numele Tătaru Gheorghiță. Îl declar nul. (2134)

**PIERDUT** legitimație serviciu, carnet identitate și permise CFR pe numele Dolcan Benone, Valentin. Le declar nule. (2196)

**PIERDUT** tichet verificare butelie aragaz pe numele Lăzărescu Paraschiva. Îl declar nul. (2155)

**PIERDUT** contract construire proprietate personală eliberat de ICVL pe numele Matei Marin și Constantina. Îl declar nul.

**PIERDUT** contract închiriere eliberat de ICRAL Colentina pe numele Stroe Tudorel. Îl declar nul. (2218)

**PIERDUT** legitimație și ecuson acces. I. Av. București pe numele Barbur Teodora. Le declar nule. (2315)

**PIERDUT** fișă și tichet verificare aragaz pe numele Vatamanu Dumitru. Le declar nule.

**PIERDUT** tichet verificare butelie aragaz pe numele Bobaru Gheorghe. Îl declar nul. (2336)

**PIERDUT** tichet verificare butelie aragaz pe numele Cîrnu Steliana. Îl declar nul.

**PIERDUT** contract închiriere eliberat de ICRAL Giulești pe numele Constantinescu Constanța. Îl declar nul. (2341)

**PIERDUT** contract închiriere emis de ICRAL Berceni pe numele Zaharia Ilie. Îl declar nul. (2541)

**PIERDUT** fișă și tichet verificare butelie aragaz pe numele Ivanov Dochița. Le declar nule. (2603)

**ICL Alimentara** sector 1 declară nulă fiind pierdută delegația nr. 6003 din 16 decembrie 1988 emisă pe numele Constantinescu Valeriu. (1811)

**ITB — ETA** Autobaza Titan declară nulă fiind pierdută autorizația transport tip MTTC a autobuzului nr. circulație 22-B-4792.

**SE** declară nulă fiind pierdută ștampila cu înscrisul Antrepriza Constructii Montaj 6, Brigada 1, obiectiv 12. (2480)

## Diverse

**PRIETENEI** noastre dragi, prof. Nela Soră, cu al ei zîmbet inimitabil, îi urăm cu ocazia zilei de naștere „la mulți ani". Martha, Ana, Bebe. (5322)

**SOȚULUI** și părintelui drag col. (r) ing. Stoiciu Gheorghe la 80 ani împliniți, îi urăm din inimă „la mulți ani", Lucia, Martha, Ana, George.

**CĂUTĂM** femeie îngrijire pentru copil mic. Tel. 17.77.73. (1941)

**ÎNGRIJESC** copii 3—(2—6 ani) la domiciliul meu, zona Lujerului. Tel. 82.66.67. (2574)

**CĂUTĂM** femeie îngrijire copii vîrsta 2 ani zona Cățelu. Tel. 47.41.98. (2817)

**ÎNGRIJESC** copii (2—6) ani la domiciliul meu, Piața Gorjului Militari, condiții foarte bune. Tel. 69.34.47.

**EXPERȚII** contabili din evidența Biroului municipiului București sînt convocați pentru ziua de vineri 31 martie 1989, orele 14, la Consfătuirea anuală ce va avea loc în Sala mare a Centrului de creație și cultură socialistă „Cîntarea României" din str. Mihai Eminescu 89, sectorul 2. (2906)

## Decese

**ACELEAȘI** sentimente de dragoste, dor și nestinsă amintire minunatei **ELENA CRISTEA (POPESCU)** la 7 ani de la plecarea dintre noi. Bogdan fiu, Ana și Emilian Popescu părinți. Comemorarea, 4 martie, ora 11, la Cernica. (6110)

**ANETA** — soție, Mihai, Doru și Cristi — fii, Vali și Ileana — nurori, Bogdan, Crina și Elena — nepoți, cu inimile pline de durere anunță încetarea fulgerătoare din viață a iubitului lor soț, tată, socru și bunic, **ZAMFIRA MARIN (NICU)**. Nu îl vom uita niciodată. Înmormîntarea va avea loc sîmbătă 4 martie, orele 14, la cimitirul Ghencea II.

**FAMILIA** Marafet este alături de familia Zamfira în greaua încercare pricinuită de dispariția prematură și fulgerătoare a celui ce a fost **ZAMFIRA MARIN** și transmite sincere condoleanțe familiei.

**COLEGII** de serviciu anunță că s-a împlinit 1 an de la decesul fulgerător al celei ce a fost traducător limba engleză **PETRE IRINEL**. Regrete și flori în amintirea ei. (7284)

**PIOS** omagiu la împlinirea a 2 ani de la decesul bunului meu unchi **GHEORGHE REISNER**, Nicoleta.

**FAMILIILE** Minea și Valuță amintesc cu tristețe, tuturor celor ce l-au cunoscut, împlinirea a 2 ani de la dispariția bunului și distinsului nostru unchi **IOAN VALUȚĂ**, căruia îi păstrăm o caldă și luminoasă amintire. Comemorarea are loc sîmbătă 4 martie, ora 14,30, la cimitirul Herăstrău. (7735)

**S-A** stins flacăra vieții și zîmbetul plin de dragoste al blîndei mele mame. Cu multă tristețe simt cum primăvara răsar ghioceii pe tristul mormînt, la 27 ani, al **ELENEI NELI ȘTEANȚĂ PAULESCU** tînăra mamă, soție, noră și cumnată, plecată în lumea tăcerii. Lacrimi și flori. Comemorarea, la 4 martie, cimitirul Adormirea Maicii Domnului. Fiul. (8921)

**S-AU** împlinit ieri 3 ani de cînd destinul a curmat fulgerător și prea devreme firul vieții prof. **ELIS CONSTANTINESCU GRIGORE**. Cu aceeași durere în suflet ne plecăm în fața mormîntului, iar în inimi îi păstrăm vie imaginea chipului frumos și bun. Grigore Nicolae, familia Constantinescu. (3505)

**FLOREA** Gheorghe soț, Elena și Cornel Vasiliu fiică și ginere, Nelu și Leni Florescu fiu și noră, Enghibarian Julieta și Marieta surori, aduc și pe această cale sincere mulțumiri celor care în zilele de 25—27 ianuarie au fost alături de ei, cu ocazia despărțirii pentru totdeauna de scumpa și iubita lor **FLOREA ARȘALUIS**. O vom păstra întotdeauna în sufletul nostru. Comemorarea pe data de 4 martie, ora 15, cimitirul Armenesc.

**PIOASĂ** amintire memoriei distinsului om ce a fost **SILVIA SABĂU**, la 3 ani de la deces, îi păstrează Diamanta. (5702)

**HORIA LĂZĂRESCU** — fiul nostru mult iubit, ieri ar fi trebuit să împlinească 36 de ani. Copil minunat, adorat pentru nenumăratele sale calități, talentat și delicat, a plecat la numai 25 de ani, lăsînd o durere sfîșietoare în urma lui. Pentru **HORICEL** — scumpul nostru băiețel, pentru el, care a fost suprema fericire a existenței noastre, toate florile pămîntului, împreună cu iubirea fierbinte izvorîtă din sufletele triste de părinți îndurerați. (5168)

# MANGALIA, EFORIE NORD și NEPTUN — invitații permanente pe litoral

## Locuri pitorești ale patriei

Dezvoltarea și modernizarea bazelor hoteliere și de tratament din stațiunile noastre balneoclimaterice s-au realizat concomitent cu creșterea simțitoare a parametrilor calitativi ai serviciilor și gradului de confort, cu îmbogățirea gamei procedurilor balneofizicale, a posibilităților de petrecere activă și instructivă a timpului. Existența, în principalele stațiuni, a unor hoteluri de cură și a unor complexuri sanatoriale în care serviciile de cazare, masă, diagnostic și tratament, inclusiv o serie de mijloace de agrement sînt asigurate în cadrul confortabil al aceluiași imobil, a făcut ca tratamentul balnear să poată fi efectuat în condiții optime și cu aceeași eficiență în oricare lună a anului. În această situație se află și trei renumite stațiuni de pe litoral. Este vorba de *MANGALIA, EFORIE NORD* și *NEPTUN*. Considerînd că este util pentru cititorii interesați, prezentăm succint opiniile unor specialiști privind cura balneofizicală pe litoral în sezon non-stop.

Recunoscută pentru clima sa dulce și peisajul încîntător — ne-a spus *dr. VICTORIA STROIA*, directoarea Sanatoriului balnear Mangalia — cea mai sudică stațiune balneoclimaterică a țării, *Mangalia* dispune de o inestimabilă bogăție de factori naturali terapeutici: ape minerale mezotermale de mare debit, sulfuroase, bicarbonatate, clorurate, sodice, calcice, unele asemănătoare cu cele de la Herculane și Felix, altele unicat; nămol din turbăria aflată în nordul stațiunii; nămol sapropelic din lacul Techirghiol; apă minerală pentru cură internă din izvorul „Callatis"; bioclimat marin, bogat în aerosoli marini. Prin profilul său tradițional, Mangalia este axată pe tratarea afecțiunilor reumatismale degenerative (spondiloză cervicală, dorsală și lombară, artroze), inflamatorii (poliartrită reumatoidă), abarticulare (tendominoze) și posttraumatice (stări după entorse, luxații, fracturi); afecțiuni neurologice periferice (paralizii și pareze posttraumatice ale membrelor, sechele după poliomielită etc.); afecțiuni ginecologice. Factorii naturali terapeutici complecși ne-au dat posibilitatea lărgirii gamei de afecțiuni tratate aici, cu obținerea unor rezultate notabile. Astfel, în prezent, între preocupările noastre prioritare se înscrie și tratamentul afecțiunilor respiratorii. În aceste cazuri, pe lîngă mijloacele balneofizicale obișnuite, folosim și *mixturi* din apele mezotermale și *filtrate de nămol*, după „rețetare" adaptate fiecărui pacient. În urma acestor tratamente se evidențiază creșterea (reglarea) cortizonului endogen, care conduce, la rîndu-i, la stăpînirea componentei alergice din patogenia bolii. De asemenea, la pacienți se remarcă și o bună influență substitutivă și antiinflamatorie. Aș mai reaminti în acest context potențialilor noștri pacienți că, în incinta Sanatoriului balnear Mangalia, funcționează și un compartiment special, unic la această oră în țară, care reproduce atmosfera marină. Acesta este alcătuit dintr-o piscină larg dimensionată, cu apă de mare încălzită, despărțită printr-un perete de sticlă de un întins și elegant salon de aeroionizare negativă, unde se asigură o concentrație de aeroioni mici negativi, similară celei existente în aerul marin în zilele de vară. Este un argument în plus pentru cei ce optează în favoarea unei cure balneare la Mangalia în această primăvară, cînd biletele sînt mai ușor de obținut decît în timpul verii.

Reprezentativă pentru valențele de sănătate ale litoralului, ne releva *dr. SUZANA BELC*, medic-director al Complexului balnear de la Eforie Nord, stațiunea noastră asigură, prin cele trei moderne baze de tratament, legate prin largi culoare încălzite cu confortabilele hoteluri „Delfinul", „Meduza" și „Steaua de Mare", tratamente fiziobalneare complexe, pentru un număr de peste 3 000 de pacienți pe zi. Aici funcționează, între altele, 42 de cabinete pentru aplicații și impachetări cu nămol cald, bazinul cu apă din lacul Techirghiol, dușuri subacvatice și scoțiene, secții de electroterapie, săli de geriatrie și acupunctură, piscină cu apă de mare încălzită ș.a. Sînt, iată, condiții deosebite pentru efectuarea unor tratamente curative, a curei preventive vizînd o serie de afecțiuni: ale aparatului locomotor, posttraumatice, neurologice periferice și centrale, ginecologice, respiratorii, astenia fizică și psihică, tulburările metabolice de tipul obezității ș.a. În ceea ce privește afecțiunile reumatismale aș vrea să subliniez faptul că foarte mulți suferinzi folosesc, în exclusivitate, medicamente antireumatice. Or, în esență, aceste afecțiuni sînt mecanice și metabolice. De aici, importanța deosebită, în tratarea lor, a metodelor fizicale, în primul rînd a terapiei prin mișcare și a curelor balneare. Tratamentul bolilor reumatismale nu are sezon. Dimpotrivă, în perioada octombrie-mai, cînd schimbările vremii, umezeala provoacă dureri mai mari, se recomandă, mai mult decît vara, o serie de proceduri și tratamente cu apă de ghiol și de mare, impachetări cu nămol ș. a.

Peste 10 000 de oaspeți — ne releva, la rîndul ei, *dr. LUCIA CHIRIAC*, directoarea Policlinicii balneare din Neptun — între care mulți din țări ca R.F.G., Franța, Italia, Belgia, Elveția, Portugalia, S.U.A., Finlanda, Columbia, Australia ș.a. efectuează anual tratamente balneofizicale în moderna noastră policlinică. Factorii naturali terapeutici pe care-i folosim sînt: nămolul sapropelic din lacul Techirghiol, apa de mare și băile de plante. La acestea se adaugă electroterapia și tratamentul cu Gerovital $H_3$. Principalele afecțiuni pe care le tratăm la Neptun sînt reumatismele cronice degenerative, sechelele după fracturi și traumatisme. Acordăm, de asemenea, o mare importanță profilaxiei și tratamentului îmbătrînirii, care au ca suport disciplina, igiena vieții, gimnastica, regimul alimentar, cărora le asociem Gerovitalul $H_3$, creație științifică românească de binemeritată faimă internațională. În urma unor astfel de „proceduri", se constată o notabilă revigorare a organismului, dispariția unor simptome specifice vîrstei înaintate. Experiența colectivului nostru medical, în concordanță cu datele de specialitate din balneoclimatologia internațională, atestă că tratamentul cu factori naturali terapeutici are aceeași eficiență în oricare lună a anului, atunci cînd există condiții de tipul complexurilor balneare, cum este și Policlinica „Doina" din Neptun.

**DE REȚINUT:**

**Agențiile de turism ale I.T.H.R. București oferă bilete de tratament în stațiunile Mangalia, Eforie Nord și Neptun, pentru lunile martie și aprilie. Cazarea, în camere de confort I A, la tarife reduse față de sezonul estival.**

Rubrică realizată de Vasile GROZA

**BULETIN METEOROLOGIC**

**Vreme în general frumoasă. Vînt slab pînă la moderat. Temperatura maximă va oscila între 10 și 12 grade, iar minima între zero și două grade. Dimineața condiții de ceață.**

**TEATRE** ● Ateneul Român: **CONCERT SIMFONIC.** Dirijor Cristian Mandeal; soliști Vasile Oprea, Dăian Lung — ora 18 ● Sala de concerte a Radioteleviziunii (str. Nuferilor 62—64, tel. 14.68.00): **CONCERTUL ORCHESTREI SIMFONICE A RADIOTELEVIZIUNII.** Dirijor Iosif Conta — ora 18.30 ● Teatrul de Operetă (în sala Mică a Teatrului Național, tel. 13.63.48): **TINEREȚEA UNUI VIS** (premieră) — ora 18 ● Teatrul Național (14.71.71). Sala Amfiteatru: **ACTORUL** — ora 18 ● Teatrul „Bulandra". Sala din bd. Schitu Măgureanu nr. 1 (14.75.46): **SECRETUL FAMILIEI POSKET** — ora 18; sala Studio (11.95.44): **CÎNTEC DESPRE MINE INSUMI** — ora 18 ● Teatrul Mic (14.70.81): **MITICA POPESCU** — ora 18.30; Teatrul Foarte Mic (14.09.05): **BĂRBATUL ȘI FEMEILE** — ora 19 ● Teatrul „Nottara" (59.60.70). Sala Magheru: **FLOAREA DE CACTUS** — ora 19; sala Studio: **COMPLOTUL MILIARDARILOR** — ora 18.30 ● Teatrul Giulești. Sala Majestic (14.72.34): **SOLNESS, CONSTRUCTORUL** — ora 18; sala Giulești (18.04.85): **BĂRBIERUL DIN SEVILLA** — ora 18 ● Teatrul de Comedie (16.64.60): **SCAIUȘ** — ora 18 ● Teatrul „C. Tănase". Sala Savoy (15.56.78): **SAVOY, SAVOY** — ora 18; sala din calea Victoriei 174: **CAVALCADA RÎSULUI** — ora 18 ● Teatrul „Ion Creangă" (50.26.55): **PINOCCHIO** — ora 18; **TOATE PÎNZELE SUS** — mîine, ora 9 ● Teatrul „Țăndărică". Sala Victoria (15.23.77): **VÎNTURA LUME** — mîine, ora 15; sala din Piața Cosmonauților (11.12.04): **VISUL UNEI NOPȚI DE VARĂ** — ora 17 ● I.A.T.C. studioul „Casandra" (15.72.59): **PROFESOR DR. OMU** — ora 18 ● Ansamblul artistic „Rapsodia Română" (13.13.00): **CÎNTĂ CIOCÎRLIE** — ora 18 ● Circul „București" (10.41.95): **STELELE CIRCULUI** — ora 18.30.

**FILME** ● **SUB SEMNUL MARILOR ÎMPLINIRI** — 17, 19; **MIRACOLUL** — 9, 11, 13, 15 — Scala (11.03.72) ● **DE CE ARE VULPEA COADA** — Feroviar (50.51.40) — 9, 11, 13, 15, 17, 19; Aurora (35.04.66) — 9, 11, 13, 15, 17 19; Cultural (83.50.13) — 9, 11, 13, 15, 17, 19 ● **EXPEDIȚIA** — Dacia (50.35.94) — 9, 11, 13, 15, 17, 19; Pacea (71.30.85) — 9, 11, 13, 15, 17, 19 ● **UIMITOARELE AVENTURI ALE MUȘCHETARILOR** — Timpuri Noi (15.61.10): 9, 11, 13, 15, 17, 19 ○ **CHIRIȚA ÎN IAȘI** — Drumul Sării (31.28.13) — 15, 17, 19; Viitorul (10.67.40) — 15, 17, 19 ● **MISTERELE BUCUREȘTILOR** — Ferentari (80.49.85) — 14.30, 16.45, 19 ● **MIEZUL FIERBINTE AL PIINII** — Volga (79.71.26) — 9, 11, 13, 15, 17, 19 ● **PRIMĂVARA BOBOCILOR** — Cosmos (27.54.95) — 9, 11, 13, 15, 17, 19 ● **ORICARE FATĂ IUBEȘTE UN BĂIAT** — Favorit (45.31.70) — 9, 11, 13, 15 17, 19: Gloria (47.46.75) — 9, 11, 13, 15, 17, 19; Festival (15.63.84) — 9, 11, 13, 15, 17, 19 ● **SORA 13** — Victoria (16.28.79) — 8.45, 10.45, 12.45, 14.45, 16.45, 18.45; Cotroceni (81.68.88) — 14, 16.30, 19; Munca (21.50.97) — 12, 14.30, 16.45, 19 ● **CINE EȘTI CĂLĂREȚULE** — Lumina (14.74.16) — 9, 11, 13, 15, 17, 19 ● **UNDE ESTE UN „NOFELET"?** — Sala Mică a Palatului (15.73.72) — 17.15, 19.30 ● **ZECE NEGRI MITITEI** — Grivița (17.08.58) — 9, 12, 15, 18 ● **FRAȚII KARAMAZOV** — Union (13.49.04) — 9, 13, 17 ● **SONATA KREUTZER** — Miorița (14.27.14) — 9, 12, 15, 18 ● **MOȘTENIRE CU BUCLUC** — Arta (21.31.86) — 14, 16.30

**T.V. 19,00 Telejurnal; 19,25 Agricultura socialistă sub semnul marilor împliniri. Documentar artistic (color). Producție a Casei de filme unu. Scenariul: A.I. Zăinescu. Regia: Alecu Croitoru; 20.30 România în lume. Documentar (color); 20.50 Copiii cîntă patria și partidul (color). Program muzical-literar-coregrafic susținut de formații pionierești laureate ale Festivalului național „Cîntarea României"; 21,10 Imagini din Maroc (color). Documentar; 21,20 Univers, materie, viață (color); 21,50 Telejurnal**

# Sportivi români în întreceri internaționale

● „MONDIALELE" DE ATLETISM PE TEREN ACOPERIT — EDIȚIA A II-a. De astăzi, pînă duminică, la Budapesta se vor desfășura întrecerile celei de-a doua ediții a Campionatelor mondiale de atletism pe teren acoperit, la care și-au anunțat participarea sportivi și sportive din 62 de țări, între care și *România*. Din lotul nostru fac parte, între alții, *Doina Melinte, Alina Astafei, Iolanda Oanță, Mitica Junghiatu, Mihaela Pogăceanu, Liviu Giurgian* și *George Boroi*.

● C.M. DE TENIS DE MASĂ. La cea de-a 40-a ediție a prestigioasei competiții — care se va desfășura începînd de la 29 martie, și la care s-au înscris 72 de echipe masculine și 58 de formații feminine — selecționata feminină a României va evolua (în faza grupelor preliminare), alături de *Franța, Țara Galilor* și *Columbia*.

● LOCUL 4, ÎN „CUPA EUROPEI". La această ediție a „Cupei Europei" la floretă, care a avut loc la Torino, echipa feminină a clubului *Steaua* a ocupat locul 4.

● UN FRUMOS SUCCES LA LUPTE LIBERE. În cadrul tradiționalei competiții internaționale de lupte libere de la Istanbul, la care au fost prezenți sportivi din 14 țări, *Romică Rașovan* s-a clasat pe locul 1 la categoria 48 kg, iar *Constantin Corduneanu* — pe locul 3 la categoria 52 kg.

● NOI VICTORII LA BOX. În sala „Universiada" din Sofia, au continuat întrecerile puternicului turneu de box dotat cu „Trofeul Strandjata". Între pugiliștii evidențiați continuă să se numere și reprezentanții noștri. *Adrian Mărcuț l-a învins* (prin abandon în repriza secundă) pe bulgarul *Veselin Dimitrov* — la cat. „cocoș", *Rudel Obreja* (cat. „mijlocie mică") l-a întrecut prin K.O., după numai un minut de luptă, pe mongolul Batorchin Bidazuin, iar *Ștefan Drișcu* (tot la cat. „mijlocie mică") a cîștigat, prin abandon în repriza a doua, meciul cu iugoslavul Dragan Mitrovici.

● MARGARETA MUREȘAN — LIDERA ÎN TURNEUL DE ȘAH DE LA BLED. După 7 runde, reprezentanta noastră a acumulat 5,5 puncte și conduce în clasament (la egalitate cu sovietica Matveeva). În turneul masculin, lider este iugoslavul Raicevici — 6 p, urmat de *Sergiu Grünberg* — cu 5,5 p.

## „Cupa României" la fotbal

Ieri s-a disputat partida dintre *ELECTROMUREȘ Tîrgu Mureș* și *Sportul studențesc*, ultimul joc programat în cadrul „16"-imilor de finală ale „Cupei României" la fotbal. La finele celor 90 de minute regulamentare, scorul era egal, 1—1, scor stabilit încă din prima repriză cînd Fanici (min. 14) a marcat pentru gazde, iar Buțerchi a egalat (min. 43). Au urmat prelungirile, fără ca vreuna dintre echipe să mai înscrie, așa că loviturile de la 11 metri au decis calificarea: divizionara B a transformat de opt ori, prin Stoica, C. Moldovan, S. Popa, L. Popa, Botezan, Fanici, Koncz și Balint, în timp ce bucureștenii au „punctat" doar de șapte ori, prin Țicleanu, Stancu, Ciucă, Stănici, Lucaci, Tudorel Cristea și Olteanu. Astfel, Sportul studențesc este a opta divizionară A eliminată (a șasea scoasă din cursă de echipe de categorie inferioară!), alături de F.C. Argeș, „U" Cluj-Napoca, Universitatea Craiova, A.S.A. Tg. Mureș, Oțelul Galați, Corvinul și F.C. Olt...

## VEȘTI DIN BASCHET

● *Situația „la zi" în clasamentele diviziei A este următoarea: 1.* Dinamo — *39 p, 2.* Steaua — *39 p (dar cu o înfrîngere în meciul direct cu Dinamo), 3.* I.C.E.D. — *35 p, la masculin (întrecere în care, după 20 de etape,* Rapid *a reușit să facă un pas important în cursa pentru turneul final 1—6); 1.* Universitatea Cluj-Napoca — *30 p, 2.* Voința — *29 p, 3.* Voința Brașov — *29 p, la feminin* (Olimpia *ocupă locul 4 — cu 25 p,* Politehnica — *locul 8, iar* Rapid — *locul 9, ambele cu cîte 21 p).*

● *Și pentru că am amintit de divizia A, să semnalăm o inițiativă a comisiei municipale de specialitate. În dorința de a angrena în întrecere și baschetbalistele tinere de la cele patru divizionare A feminine din Capitală (adică jucătoarele care nu sînt folosite în meciurile de campionat) a fost inițiată* „Cupa speranțelor". *Meciurile au loc lunea.*

● *S-au încheiat partidele din cadrul competiției organizate de asociația sportivă „Sănătatea", la care au participat, timp de aproape șase săptămîni, 16 formații masculine din campionatele municipale. La categoria „Calificare",* Utilaj Chimic *a întrecut în finală (cu 87—71) pe* Unirea Tricolor, *iar la categoria „Onoare" pe locul 1 s-a situat* Sănătatea *(51—49 în finala cu* Danubiana).

● *La 5 martie începe returul campionatelor municipale, la care participă 60 de echipe.*

## Măiestria defensivei

*Nimic nu mi s-a părut mai interesant în meciurile foarte grele pe care cele trei fruntașe ale campionatului nostru le-au disputat, marți și miercuri, ca problema apărărilor. În două din aceste partide — și anume în cele jucate pe teren propriu — Dinamo și Victoria au avut o superioritate numerică, și încă din primele minute, care însă nu le-a permis să-și impună decît o sterilă superioritate teritorială, săracă în unele situații memorabile, acelea care ratate le învăluim în misteriosul termen de ghinion. Steaua, în deplasare, unde de mult știm că echipa nu mai joacă dominată de complexul defensiv, s-a aflat și ea parcă în fața unei enigme: cum să depășească o apărare deloc teribilă, doar bine clădită fizic. În schimb, a primit un gol lucrat pueril. Oricum, cele trei echipe cu cea mai mare eficacitate ofensivă în campionatul intern n-au marcat decît două goluri, dintre care unul singur din „mișcare"... E mai degrabă semnificativ decît ciudat. Semnificativ pentru cît de ușor se marchează la noi, între noi, și cît de aspru, cît de bine s-a perfecționat „betonul" pe alte meleaguri. Din acest punct de vedere Sampdoria ni s-a arătat exemplară și absolut obligatoriu să nu uităm imaginea, în perspectiva calificării naționalei noastre pentru mondialele romane. Lăsînd de-o parte eroarea lui Dinamo, de a juca pe sus, ignorînd vîntul — ceea ce n-ai voie să faci cu o echipă italiană nici cînd nu tremură frunza... — trebuie spus că măiestria în defensivă a acestor oameni care au săptămînal de anihilat forța unor înaintași ca Van Basten, Maradona, Careca, Vialli este impresionantă. Ei nu acceptă să le înscrii gol din acțiune. Ei nu permit nici o poziție clară de gol în careul lor. Ei nu-ți îngăduie nici o chițibușărie în zona periculoasă. Viteza lor de reacție deține ceva diabolic. Nu avem ce le imputa, ci doar a le urmări și însuși arta închiderii culoarelor, rapiditatea cu care te scot în unghiuri moarte, ferocitatea marcajului, precizia plasamentului, permanenta presiune asupra adversarului pentru a-l sili să greșească. Vom avea nevoie de toate aceste arte, științe și sentimente atît în ridicarea calității campionatului nostru, cît, mai ales, în foarte dificilele dar perfect posibilele calificări în competițiile internaționale.*

RADU COSAȘU

## În cîteva rînduri

**INVITAȚIE LA SCHI**

O știre de ultimă oră: zilele trecute a nins din abundență în Bucegi, pe pîrtiile de schi din Sinaia și Bușteni stratul de zăpadă ajungînd la o grosime de 40 centimetri. Cei interesați, așadar, de practicarea sporturilor de iarnă în stațiunile amintite pot apela la agențiile I.T.H.R.B., care le oferă locuri în case de odihnă și cabane.

CLUBUL RAPID a pus în vînzare legitimații-abonament de intrare la meciurile susținute de giulești în divizia A de fotbal. Aceste abonamente pot fi solicitate la sediul clubului și la agenția „Rapid" de pe peronul Gării de Nord.

DE ASTĂZI, pînă marți, la București (în sala „23 August") și la Deva, vor avea loc ultimele concursuri de tenis ale sezonului indoor. În Capitală, își vor disputa întîietatea băieții, iar la Deva — fetele.

## DIVERSE

ORIZONTAL: 1) Anotimpul înnoirilor 2) Cuprinde un ciclu natural — Revistă de cultură 3) Veste! — Va lega București de Dunăre 4) Revolut — Întreprindere de legume și fructe (abr.) 5) Iese! — Un fel de nasturi 6) A reproduce un text — Cari! — Măsoară timpul de muncă 7) Institutul Internațional de Teatru (sigla) — Zugrăvit 8) Un zimbet de floare — Fir 9) Mireasmă — Lin 10) Arbori — Suprafețe agrare. VERTICAL: 1) A fi implicat într-o activitate 2) În arnici! — A repeta un drum 3) Mesager 4) Ministerul Transporturilor și Telecomunicațiilor (sigla) — Amic... grăbit! 5) Unitate de măsură — Uniunea Compozitorilor (abr.) — Program de activitate 6) Mare magazin bucureștean 7) Postav — Puțin 8) Referitor la o veche scriere — A compacta 9) Aparat cu ajutorul căruia se studiază polarizarea luminii 1) ...Lombard, savant suedez, bun cunoscător al limbii noastre, autorul monografiei „Verbul românesc" — Pantaloni rustici (B. IOAN).

| | 1 | 2 | 3 | 4 | 5 | 6 | 7 | 8 | 9 | 10 |
|---|---|---|---|---|---|---|---|---|---|---|
| 1 | P | R | I | M | A | V | A | R | A | |
| 2 | A | N | | T | R | I | B | U | N | A |
| 3 | R | | V | | | C | A | N | A | L |
| 4 | T | R | E | C | U | T | | I | L | F |
| 5 | I | E | S | | C | O | P | C | I | |
| 6 | C | I | T | A | | R | I | | Z | I |
| 7 | I | T | I | | P | I | C | T | A | T |
| 8 | P | E | T | A | L | A | | A | T | A |
| 9 | A | R | O | M | A | | U | S | O | R |
| 10 | | A | R | I | N | I | | A | R | I |

Dezlegarea careului apărut în 2 martie. Orizontal: 1) ALECSANDRI 2) RIVALTE — AN 3) IT — IA — OLIV 4) IELELOR — DI 5) ROTONDA — T 6) SAT — MIOARA 7) OT — D — RN — ET 8) BACOVIAN — I 9) A — A — ACTORI 10) REMEDIERI.

# Schimb de mesaje la nivel înalt româno-japonez

TOKIO. — Primul ministru al Japoniei, Noboru Takeshita, a transmis **tovarăşului** Nicolae Ceauşescu, preşedintele Republicii Socialiste România, calde salutări şi cele mai bune urări de sănătate, de succes şi de prosperitate pentru poporul român.

Din partea **tovarăşului** Nicolae Ceauşescu s-a transmis primului ministru al Japoniei, Noboru Takeshita, un cald salut împreună cu urări de sănătate, de noi realizări pentru poporul japonez.

Schimbul de mesaje a avut loc cu ocazia întîlnirii primului ministru japonez cu tovarăşul Manea Mănescu, vicepreşedinte al Consiliului de Stat.

În cadrul convorbirii desfăşurate cu acest prilej, au fost evocate bunele relaţii de prietenie dintre România şi Japonia. S-au analizat noi posibilităţi de dezvoltare şi diversificare, în continuare, a acestor relaţii şi, îndeosebi, a schimburilor economice, comerciale, a cooperării în producţie şi tehnico-ştiinţifice, în interesul ambelor popoare.

★

Tovarăşul Manea Mănescu a avut, de asemenea, convorbiri cu Sousuke Uno, ministrul afacerilor externe al Japoniei, şi Hiroshi Mitsuzuka, ministrul comerţului internaţional şi industriei.

Totodată, au avut loc întîlniri de lucru cu conducerea Comitetului Economic Mixt Japonia — România în vederea pregătirii sesiunii care se va desfăşura la Bucureşti în luna mai a.c., precum şi cu conducătorii unor firme japoneze angajate în schimburi comerciale şi în acţiuni de cooperare economică cu România.

Discuţiile au evidenţiat existenţa unor largi posibilităţi de creştere şi diversificare a comerţului dintre cele două ţări, de amplificare a cooperării în producţie, atît pe plan bilateral, cît şi pe terţe pieţe.

## INFORMAŢIA pe tot globul

## În favoarea păcii, împotriva cursei înarmărilor

BONN. — Conversiunea industriei militare vest-germane pentru producţia în scopuri paşnice este posibilă din punct de vedere economic şi tehnic, s-a constatat în cursul unor audieri publice desfăşurate în Bundestagul R.F. Germania din iniţiativa grupului fracţiunii parlamentare a Partidului Social-Democrat şi la care au luat parte deputaţi, activişti pe tărîm politic, oameni de ştiinţă, conducători ai mişcării antirăzboinice. Pentru aceasta, s-a arătat, este nevoie doar de voinţă politică. În cursul dezbaterilor s-a relevat că trecerea industriei militare la producţia în scopuri paşnice nu constituie o problemă de nerezolvat. Capacităţile de producţie astfel eliberate pot fi folosite pentru soluţionarea problemei ocrotirii mediului înconjurător, pentru dezvoltarea altor ramuri economice, iar din punct de vedere politic poate fi apreciată ca una din măsurile de dezarmare.

ANKARA. — Hotărîrea N.A.T.O. privind construirea pe teritoriul Turciei a unei baze militare aeriene pentru zboruri de antrenament la mică altitudine a stîrnit o vie nemulţumire în rîndul locuitorilor din zona unde se va afla această bază, scrie agenţia T.AS.S., care se referă la informaţii apărute în presa turcă. Hotărîrea referitoare la construirea bazei a fost luată după ce guvernele Canadei şi R.F. Germania au refuzat amplasarea ei pe teritoriul ţărilor respective.

**STIPE SUVAR**, preşedintele Prezidiului C.C. al Uniunii Comuniştilor din Iugoslavia, a conferit la Belgrad cu Giorgio Napolitano, membru al Direcţiunii P.C. Italian, informează agenţia Taniug. Cu acest prilej au fost discutate aspecte ale activităţii interne şi internaţionale ale celor două partide.

**CANDIDATUL** Partidului Justiţialist din Argentina la funcţia supremă în stat, Carlos Menen, a avertizat băncile creditoare că, în eventualitatea cîştigării alegerilor prezidenţiale, va aplica o amînare unilaterală a plăţilor datoriei externe a ţării, în cazul în care nu se va ajunge la un acord — transmite agenţia I.P.S. Datoria externă a Argentinei este de aproape 60 miliarde de dolari.

**ÎNCETAREA AMESTECULUI R.S.A. ÎN TREBURILE INTERNE ALE ANGOLEI** constituie condiţia primordială pentru progresul procesului de dezvoltare paşnică a ţării, a declarat Jose Eduardo dos Santos, preşedintele MPLA — Partidul Muncii, preşedintele Angolei, la sesiunea Adunării Naţionale. Relevînd că ţara sa va respecta prevederile acordului cvadripartit privind soluţionarea situaţiei din sud-vestul Africii, el a arătat că depăşirea crizei economice şi neutralizarea acţiunilor teroriste ale contrarevoluţionarilor africani finanţaţi de R.S.A. constituie direcţiile prioritare ale eforturilor guvernului angolez.

## De la AGERPRES între orele 6 şi 11

**ÎN AUSTRALIA** au început cercetări în legătură cu situaţia a 250 de persoane, venite în ţară după cel de-al doilea război mondial, bănuite că ar fi participat, în trecut, la activităţi naziste. Anul trecut, în Australia a fost introdusă o lege care prevede acţiuni penale împotriva criminalilor de război.

**UN AVION DE LUPTĂ FRANCEZ** de tip „Mirage—F 1" s-a prăbuşit în apropiere de oraşul Lille, în timp ce efectua un zbor de rutină, informează agenţia D.P.A.

**ÎN CURSUL ANULUI TRECUT**, numărul delictelor săvîrşite în landul vest-german Bavaria a fost de peste 500 000, cu 1,3 la sută mai multe decît în 1987, informează agenţia D.P.A. Anunţînd aceste date, ministrul de interne al landului a subliniat că delictele săvîrşite au fost „mai dure şi mai brutale" decît în anul anterior.

**PARALEL** cu manevrele N.A.T.O. „Cold Winter '89", ce se desfăşoară în nordul Norvegiei pînă la 22 martie, în sudul aceleiaşi ţări vor avea loc manevrele navale „Flotex" şi „North Star", care vor începe la 7 martie şi se vor încheia la 13 martie, s-a anunţat la Oslo. La aceste exerciţii iau parte forţe navale din Norvegia, Marea Britanie, S.U.A. şi alte ţări membre ale N.A.T.O.

**ÎN PREZENT, PE TERRA** există circa 600 de vulcani activi, iar anual se înregistrează în medie 50 de erupţii, a declarat Robert Tilling de la Serviciul Geologic al S.U.A., citat de agenţia A.D.N. El a arătat, totodată, că motivul pentru care erupţiile provoacă adesea multe victime este faptul că circa 350 milioane de oameni trăiesc în zonele fertile situate în apropierea vulcanilor.

**POTRIVIT ORGANIZAŢIEI MONDIALE A SĂNĂTĂŢII**, la finele lunii februarie în 145 de ţări de pe glob s-au înregistrat 141 894 de bolnavi de SIDA (Sindromul Imunodeficienţei Dobîndite), în creştere cu 8 918 faţă de decembrie 1988. Specialiştii presupun, însă, că numărul real al bolnavilor poate fi de circa 300.000—350.000, avînd în vedere că mulţi dintre ei nu se adresează organelor medicale.

**LA SFÎRŞITUL SĂPTĂMÎNII TRECUTE**, furtuna a aruncat pe coasta Atlanticului francez peste 500 delfini morţi, victime ale poluării puternice a apelor oceanului. Potrivit declaraţiilor directoarei Muzeului Oceanografic din oraşul La Rochelle, acest fenomen are loc de cîţiva ani, dar niciodată nu s-a înregistrat o catastrofă de o asemenea anvergură. Experţi în protejarea mediului apreciază drept cauză a morţii delfinilor poluarea cu policlorură de bifenil (P.C.B.).

## Ziua naţională a Regatului Maroc

Astăzi, poporul marocan sărbătoreşte împlinirea a 33 de ani de la proclamarea independenţei ţării. În perioada care a urmat şi, mai ales, în anii de cînd la conducerea ţării se află actualul suveran, s-au înregistrat remarcabile succese pe calea dezvoltării economico-sociale, care au schimbat radical înfăţişarea multor regiuni. În prezent, Marocul dispune de complexuri siderurgice, rafinării, întreprinderi textile şi alimentare, fabrici de materiale de construcţie, un puternic avînt cunoscînd extracţia şi prelucrarea fosfaţilor. Aşa cum se ştie, tînărul stat arab deţine 75 la sută din resursele mondiale de fosfaţi, ocupînd locul al treilea în rîndul producătorilor şi locul întîi în cel al exportatorilor.

Între România şi Maroc s-au statornicit relaţii de prietenie şi colaborare, cu o evoluţie continuu ascendentă. Momente de cea mai mare însemnătate în dezvoltarea acestor raporturi le-au constituit întîlnirile dintre **preşedintele** Nicolae Ceauşescu şi regele Hassan al II-lea, care au deschis largi perspective conlucrării româno-marocane, pe multiple planuri, în interesul celor două ţări şi popoare, al cauzei păcii şi înţelegerii internaţionale.

## Statele membre ale Grupului Andin grav afectate de problema datoriei externe

QUITO. — Ţările membre ale Grupului Andin — Bolivia, Columbia, Ecuador, Peru şi Venezuela — au transferat în exterior, anul trecut, resurse financiare însumînd 3,8 miliarde dolari, se arată într-un studiu al Juntei Acordului de la Cartagena (J.U.N.A.C.), prezentat spre dezbatere sesiunii Parlamentului Andin, ale cărei lucrări se desfăşoară la Quito. Între factorii care au determinat acest exod de capital, documentul semnalează creşterea dobînzilor la datoria externă a celor cinci state, de peste 80 miliarde dolari, scăderea preţurilor la materiile prime, soldată cu diminuarea veniturilor obţinute din exporturi. Referindu-se la situaţia economică a ţărilor andine, J.U.N.A.C. consideră că organismele internaţionale de credit dau dovadă de o mare lipsă de înţelegere faţă de problemele statelor în curs de dezvoltare, relatează agenţia I.P.S.

## Terra

## Alertă pentru „starea ozonului"

Între problemele prioritare figurînd pe „agenda Terrei" se înscrie şi aceea a stopării fenomenului de rarefiere a stratului de ozon ce protejează planeta noastră de nocivitatea radiaţiilor ultraviolete. Oamenii de ştiinţă suspectau de mult unele fisuri în „scutul" ozonic, dar nu le puteau depista şi, oricum, nu se gîndeau chiar la naşterea unor uriaşe „găuri" — unele de mărimea suprafeţei S.U.A. (9 976 177 km²) — cum aveau să constate în Antarctica, în 1985, cercetători britanici. În faţa unei asemenea situaţii, experţii au fost îndreptăţiţi să folosească expresia „destruction"; deci nu este vorba de diminuarea ozonului, ci, pur şi simplu, de distrugerea lui!

Alarma dată, cît se poate de întemeiată, este argumentată de alte fenomene, pronosticate din vreme şi, din păcate, întru totul adeverite; excesiva poluare a atmosferei, ce naşte ploaia acidă şi „efectul de seră", soldat cu tendinţa de încălzire globală a climei despre care vorbeşte elocvent şi această iarnă, cea mai călduroasă din ultimii 100 de ani...

Din cascada de informaţii şi comunicări prilejuite de foarte frecventele consfătuiri ale ecologilor, a reieşit că vinovate de distrugerea stratului de ozon sînt substanţele volatile pe care chimiştii le prescurtează C.F.C., adică hidrocarburile fluorurate şi clorurate, întrebuinţate pe larg la obţinerea maselor plastice, la fabricarea banalelor spray-uri, în industria parfumeriei. Ele mai sînt prezente în agentul frigorific al congelatoarelor şi aparatelor de condiţionat aerul etc. Iar pe baza eşantioanelor aduse la sol în vederea analizelor se afirmă că, absolut cert, combinaţiile de carbon-fluor-clor, aflate acum în atmosferă, pot exista încă 100 de ani!

Ce e de făcut? În primul rînd, să nu li se adauge altele, spun ferm experţii. De altfel, ei se vor întruni, de la 5 martie, în capitala Marii Britanii cu prilejul Conferinţei ecologice internaţionale, o continuare a reuniunii ţinute în iunie, anul trecut, la Toronto. Acum, în afara comunicărilor, se urmăreşte şi realizarea unui „cod al aerului curat" care, pînă în 1992, să ia forma unui tratat global vizînd apărarea sănătăţii atmosferei. Pentru că prevederile „Protocolului ozonului", semnat în 1987, la Montreal, se dovedesc depăşite, ineficiente. El cerea doar reducerea cu 50 la sută a producţiei mondiale de clorofluorocarbon. Acest procent, apreciat acum drept ridicol, a fost fixat în urma presiunilor exercitate de marile concerne capitaliste, îndeosebi din S.U.A., cel mai mare producător al substanţelor chimice care au determinat degradarea păturii protectoare de ozon. Căci în cazul în care s-ar ajunge chiar la interzicerea substanţelor C.F.C. ar mai fi nevoie de sute de ani pentru vindecarea atmosferei, pentru a reveni la nivelul anilor '60, adică înainte de folosirea pe scară largă a substanţelor amintite.

La conferinţa ce-şi va deschide lucrările duminică se va auzi din nou avertismentul experţilor din peste 100 de ţări, îndemn la luciditate şi realism: dacă omenirea nu recurge urgent la măsurile cuvenite, efectele distrugerii stratului de ozon pot fi dezastruoase".

MIHAI VASILIU

## Meridiane

● *ÎN PREZENT, ÎN R. P. CHINEZĂ sînt elaborate programe speciale vizînd valorificarea complexă a principalelor şapte cursuri de apă din ţară, ale căror bazine au o deosebită importanţă din punct de vedere economic şi în perimetrul cărora trăieşte aproximativ 80 la sută din populaţie — Yangtze, Fluviul Galben, Zhujiang, Haihe, Liaohe, Huaihe şi Songhua. Se are în vedere crearea unor sisteme de irigaţii şi hidroamelioraţii, se vor construi sisteme hidroenergetice şi de navigaţie, va fi sporit potenţialul piscicol. Totodată, o atenţie considerabilă se acordă creării unei reţele de supraveghere permanentă a nivelului apelor, în scopul evitării inundaţiilor, care în anii trecuţi au provocat mari daune.* ● *În R. D. GERMANĂ, utilajele şi maşinile folosite pentru exploatarea „la zi" a cărbunelui sînt proiectate în aşa fel încît să poată fi mutate atunci cînd rezervele dintr-un anumit loc sînt epuizate. Începînd din 1985, după cum informează agenţia A.D.N., peste 95 asemenea instalaţii au fost deplasate spre alte zăcăminte, aflate la cîţiva kilometri de locurile unde fuseseră plasate iniţial. Metoda s-a dovedit mult mai ieftină decît montarea şi demontarea gigan-ticelor utilaje.* ● *LA PRAGA a fost publicat primul volum din „Cartea roşie a florei şi faunei ţării", apariţie ce ilustrează, după cum scrie agenţia C.T.K., atenţia acordată ocrotirii mediului ambiant. Sînt descrise 143 de specii de păsări ameninţate cu dispariţia totală, ceea ce înseamnă aproximativ jumătate din totalul păsărilor sălbatice ce trăiesc pe teritoriul R. S. Cehoslovace. În viitorii cinci ani urmează să apară alte patru volume consacrate aceleiaşi tematici* ● *„DATA BANK 8 000" este denumirea unei mici agende electronice cu o memorie de 5 Ko, şi cuprinzînd 7 951 de caractere, care poate stoca nume, adrese, numere de telefon sau note diverse în „dosare" ce conţin, fiecare, maximum 128 de semne. Afişajul este efectuat pe un ecran cu cristale lichide, linie, cu linie. În plus, agenda programează pe timp de un an, 16 mesaje de avertizare, în ziua programată declanşînd un semnal sonor timp de 20 de secunde, după care pe ecran îşi face apariţia respectivul mesaj. „Data Bank 8 000", mai poate fi folosit drept calculator sau ceas deşteptător, el indicînd ora, ziua şi luna.* ● *POTRIVIT UNUI SONDAJ DE OPINIE, efectuat la scară naţională, consumul de droguri şi de alcool reprezintă cauza principală a eşecului în împlinirea profesională în Statele Unite. Organizatorii respectivei anchete au indicat, folosind un eşantion de 1 100 de cetăţeni, 17 factori care sînt consideraţi determinanţi pentru evoluţia carierei personalului din administraţie sau din companiile şi societăţile de toate mărimile, cerînd persoanelor chestionate să stabilească ordinea importanţei acestora, pe baza propriei lor experienţe. A rezultat, astfel, că unul din patru membri ai serviciilor administrative apreciază că principalul factor negativ în împlinirea lor profesională îl constituie consumul de droguri, iar 23 la sută au pus în fruntea listei factorilor negativi consumul abuziv de alcool.*

● **Aproximativ 500 de persoane şi-au pierdut viaţa în ultimii opt ani în Grecia ca urmare a folosirii narcoticelor — se relevă într-un document dat publicităţii de Asociaţia pe întreaga ţară de combatere a narcomaniei, citat de agenţia T.A.S.S. Se menţionează că în perioada respectivă, peste 10 000 de persoane au fost arestate pentru folosirea narcoticelor, între care şi copii în vîrstă de 12, 13 şi 14 ani.**

**Numărul total al narcomanilor din Grecia se ridică la 150 000 de persoane.**

Redacţia şi administraţia: cod 70711, str. Brezoianu nr. 23—25 sector 1, of. PTTR 1, Centrala telefonică 13.27.77. Secţia scrisori — juridic: 13.27.73. Publicitatea cod 70709 str. 13 Decembrie 24, sector 1, of. PTTR 1 telefon 14.15.16. Abonamentele se fac la toate oficiile poştale şi difuzorii din întreprinderi şi instituţii. Cititorii din străinătate se pot abona prin ROMPRESFILATELIA, Sectorul export-import presă P.O. Box. 12—201, telex 10376 prsfir, Bucureşti, calea Griviţei nr. 64—66, Tiparul I.P. „Informaţia" 1 2 3 4

PROLETARI DIN TOATE ȚĂRILE, UNIȚI-VĂ!

# INFORMAȚIA Bucureștiului

ZIAR AL COMITETULUI MUNICIPAL BUCUREȘTI AL P.C.R ȘI AL CONSILIULUI POPULAR AL MUNICIPIULUI BUCUREȘTI

ANUL XXXVI – Nr. 10 993 | 8 PAGINI – 50 BANI | Simbătă 4 martie 1989

**Expresie a democrației muncitorești-revoluționare, a preocupării statornice pentru perfecționarea activității economico-sociale, a hotărîrii de a înfăptui exemplar planul pe acest an și pe întregul cincinal, ieri a avut loc**

## Sub președinția tovarășului Nicolae Ceaușescu

# CONSFĂTUIREA DE LUCRU PE PROBLEME ECONOMICE DE LA C.C. AL P.C.R.

Din inițiativa tovarășului Nicolae Ceaușescu, secretar general al Partidului Comunist Român, președintele Republicii Socialiste România, la Comitetul Central al P.C.R. a avut loc, în zilele de 2—3 martie, o consfătuire de lucru pe probleme economice.

Au participat membri și membri supleanți ai Comitetului Politic Executiv al C.C. al P.C.R., secretari ai C.C. al P.C.R., cadre de conducere din ministere și alte instituții centrale, primii-secretari, secretarii pentru probleme economice și de agricultură ai comitetelor județene de partid, directori generali ai centralelor industriale, ai direcțiilor județene pentru agricultură și ai institutelor centrale de cercetare științifică și inginerie tehnologică, activiști de partid și de stat, ai organizațiilor de masă și obștești.

Vineri, sub președinția tovarășului Nicolae Ceaușescu, s-au desfășurat lucrările în plen ale consfătuirii.

*(Continuare în pag. a IV-a)*

# CUVÎNTAREA TOVARĂȘULUI NICOLAE CEAUȘESCU

### Stimați tovarăși,

Consfătuirea de lucru de la Comitetul Central, la care participă activiști și cadre de bază centrale și județene, a analizat cum se desfășoară activitatea pentru realizarea planului pe acest an și a stabilit măsurile necesare pentru realizarea în cele mai bune condiții a obiectivelor dezvoltării economico-sociale a patriei, pentru înfăptuirea Programului partidului de făurire a societății socialiste multilateral dezvoltate și de înaintare spre comunism. **(Aplauze puternice, prelungite).**

Pe baza rezultatelor din primele două luni ale anului se poate spune că, în general, avem o serie de realizări importante și chiar o anumită depășire, pe ansamblu, a planului. Cu toate acestea, sînt însă unele sectoare — îndeosebi metalurgia și chimia — care au rezultate mai slabe față de celelalte ramuri de activitate, față de prevederile planului. De asemenea, deși avem o anumită depășire, pe ansamblu, a valorii producției-marfă, nu s-au realizat în întregime producția de export și exportul, ceea ce înseamnă că s-au încălcat prevederile planului, ale legii de plan cu privire la folosirea materiilor prime și materialelor numai în raport cu contractele existente. Aceasta reprezintă, de altfel, una din cerințele esențiale, fundamentale ale autoconducerii și autogestiunii, ale funcționării în cele mai bune condiții a întregii activități, pe baza legilor, a principiilor socialiste de conducere.

În domeniul investițiilor s-a realizat, pe ansamblu, un volum important de lucrări, în comparație cu aceeași perioadă a anului trecut, dar nu s-au pus în producție toate obiectivele avute în vedere, ceea ce înseamnă că și în acest domeniu activitatea s-a orientat spre a face lucrări și a cheltui materiale pentru a prezenta un volum mare de realizări valorice, dar nu spre punerea în producție a obiectivelor — una din cerințele, de asemenea, esențiale pentru desfășurarea în bune condiții nu numai a lucrărilor de investiții, dar și a întregii activități economice și sociale.

La productivitatea muncii și la indicatorii economico-financiari, deși avem unele realizări importante, acestea nu se ridică la nivelul prevederilor planului.

În cursul lunilor ianuarie și februarie am analizat pe larg — practic cu toate consiliile de conducere ale ministerelor, cu alte cadre din centrale, din cercetare — problemele eficienței economice și ale perfecționării întregii noastre activități.

Nu putem să ne declarăm pe deplin mulțumiți cu felul în care s-a desfășurat activitatea pe primele două luni, deși pe ansamblu, repet, putem spune că avem un început bun, ceea ce ne dă garanția că vom realiza în bune condiții planul pe acest an. Pentru începutul bun și realizările obținute în primele două luni aș dori, la această consfătuire, să adresez calde felicitări organizațiilor de partid, consiliilor oamenilor muncii, tuturor oamenilor muncii, împreună cu urarea de a organiza mai bine întreaga activitate, pentru realizarea în bune condiții a planului pe trimestrul I și pe întregul an. **(Aplauze puternice).**

În ședințele consiliilor pe ramuri de activitate, care au avut loc în ziua de 2 martie, s-au dezbătut pe larg toate problemele și îndeosebi măsurile privind realizarea în cele mai bune condiții a planului pe luna martie și, deci și pe trimestrul I. Acum este necesar să se treacă cu toată hotărîrea la realizarea tuturor prevederilor planului, a producției fizice — așa cum sînt stabilite. Planul nu se poate considera îndeplinit decît o dată cu realizarea producției fizice la toate sortimentele! Orice altă interpretare sau realizarea unor producții valorice neglijînd sortimentele și prevederile contractelor trebuie considerată ca o încălcare a legilor, a planului, și deci nu reprezintă o realizare a sarcinilor.

Este necesar să se înțeleagă bine, de toate întreprinderile, de consiliile oamenilor muncii, de toate centralele și de toate ministerele, că respectarea în întregime a prevederilor planurilor, materializate în contracte și sortimente, este obligatorie.

Avem prevederi bune în ce privește legea contractelor — și pentru intern, și pentru export. Autoconducerea, autogestiunea presupun că nici o întreprindere nu poate produce decît pe baza contractelor — atît pentru intern, cît și pentru extern — în raport cu sortimentele stabilite. Sînt necesare măsuri ferme, hotărîte, de respectare neabătută a prevederilor legilor și contractelor în toate domeniile. Și în primele două luni au apărut o serie de greutăți în buna aprovizionare tehnico-materială — ca rezultat al nerealizării, în cadrul acelorași centrale, citeodată, sau în general în cadrul industriei, a diferitelor materiale și sortimente, îndeosebi în industria orizontală. Aceasta arată că sînt necesare măsuri hotărîte pentru a asigura realizarea în cele mai bune condiții a producției, îndeosebi din industria orizontală și din alte sectoare, pentru buna aprovizionare — cu tot ceea ce este necesar — în vederea desfășurării normale a producției.

Am discutat pe larg aceste probleme în cursul lunii februarie și am atras atenția că trebuie să dezvoltăm mai puternic întreaga industrie orizontală, pentru a avea o rezervă și un avans care să asigure buna aprovizionare și desfășurare a producției, dar, în același timp, trebuie să punem ordine în buna desfășurare a aprovizionării.

Este anormal să avem stocuri de 10 — 15 — 20 de zile la diferite produse care se realizează în țară, în cadrul aceleiași centrale, cînd, pe plan mondial, se realizează aprovizionarea de 3—4 ori pe zi, ceea ce asigură o circulație și folosire a materiilor prime și materialelor, dar și a mijloacelor financiare.

Sînt necesare măsuri mai hotărîte pentru realizarea în cele mai bune condiții a programelor privind baza de materii prime și materiale. Avem unele rezultate bune în domeniul minier, dar, din păcate, în domeniul petrolier lucrurile nu se prezintă prea bine.

Am discutat măsurile necesare pentru a dezvolta mai puternic rezervele geologice, punerea mai rapidă în producție a tuturor zonelor de unde putem extrage materiile prime. Lucrurile nu se desfășoară așa cum ar trebui. Sînt necesare măsuri hotărîte de a asigura neapărat realizarea producției de huilă și deci de cărbune cocsificabil la nivelul prevederilor planului. Trebuie să luăm toate

*(Continuare în pag. a II-a)*

# CUVÎNTAREA TOVARĂȘULUI NICOLAE CEAUȘESCU

*(Urmare din pag. I)*

măsurile ca, încă în această lună, să realizăm zilnic 15 mii de tone de cărbune cocsificabil și să ajungem, în luna mai, la cel puțin 500 de mii de tone lunar cărbune cocsificabil.

Aceasta este valabil și pentru alte sectoare și materii prime — cupru, plumb, zinc și altele.

Am discutat cu conducerile Ministerului Minelor și Ministerului Industriei Chimice și Petrochimice problema extragerii substanțelor utile. Noi pierdem anual aproape 22—25 de mii de tone de cupru ca urmare a nerealizării extracției, care rămîn în steril sau, la chimie, în halde. Realizarea extragerii corespunzătoare ar avea o influență pozitivă asupra aprovizionării generale, dar și asupra eficienței economice în cele două sectoare de activitate. Aceasta este valabil și pentru alte sectoare. Am dat numai acest exemplu.

Este necesar să acordăm o atenție deosebită activității din metalurgie și chimie, realizării planurilor de producție. Trebuie să ajungem neapărat, în metalurgie, la 46—47 mii tone de oțel, zilnic, pentru a realiza în bune condiții prevederile planului pe acest an.

Trebuie să realizăm prevederile privind consumurile materiale și privind scoaterea la metal. Tovarășii de la Combinatul Galați știu foarte bine că dacă realizează scoaterea la metal atunci se încadrează de fapt și în consumul de cocs, și în consumul de combustibil. Dar, aplicînd normele și măsurile de recuperare a căldurii și energiei, pot să reducă peste normele actuale aceste consumuri. Și aceasta e valabil pentru toate combinatele din metalurgie. Ridic această problemă pentru că, pe primele două luni ale anului, metalurgia are realizări nesatisfăcătoare, fiind abia la nivelul realizărilor din anul trecut. Aceste probleme se pun, în aceeași măsură, și la chimie — de fapt, la toate ministerele. M-am referit însă la aceste două sectoare de activitate pentru că ele au o importanță deosebită în asigurarea cu materii prime de bază pentru întreaga economie. De aceea trebuie să fie luate măsuri hotărîte pentru a lichida stările de lucruri negative și a asigura realizarea, încă din luna aceasta, a programelor de producție la toate sortimentele, așa cum este stabilit.

O atenție deosebită trebuie să se acorde, la aceste ministere — ca, de altfel, și la celelalte — bunei funcționări și întreținere a instalațiilor, realizînd și reparațiile la timp, dar și exploatarea și supravegherea corespunzătoare. Multe defecte s-au produs datorită nesupravegherii, lăsînd aparatura sofisticată, care a fost introdusă, să rezolve ea problema în locul oamenilor. Am discutat aceste probleme în cursul lunii trecute, dar doresc să atrag încă o dată atenția tuturor centralelor, tuturor întreprinderilor că trebuie să întărim spiritul de răspundere, să asigurăm buna supraveghere, întreținere și funcționarea corespunzătoare a instalațiilor și mașinilor.

Sînt necesare măsuri hotărîte pentru recuperarea și refolosirea materialelor, a subansamblurilor și pieselor. Acestea — după cum știți bine — au o pondere importantă în asigurarea bazei tehnico-materiale și trebuie să asigurăm creșterea, chiar peste prevederile planului, a recuperării și refolosirii tuturor acestor surse, o dată cu elaborarea de tehnologii corespunzătoare pentru folosirea lor cu rezultate cît mai bune.

Trebuie ca toate centralele, toate județele să se angajeze serios în realizarea programelor stabilite! De altfel, cu o serie de ministere, în cursul lunii trecute, am și stabilit concret, pe domenii, cum să ajungem la reducerea diferitelor consumuri, cum să realizăm înlocuirea anumitor materiale. Chiar din ceea ce s-a prezentat de o serie de sectoare, împreună cu cercetarea, s-a demonstrat că înlocuirea cuprului, aluminiului duce chiar la rezultate mai bune la o serie de subansambluri și mașini!

**Subliniez — și atrag atenția** asupra acestor probleme — pentru că, chiar și astăzi, un tovarăș a vorbit aici că n-a făcut planul din cauza lipsei de cupru, ceea ce înseamnă că nu toți au ajuns să înțeleagă bine cum trebuie să acționeze pentru realizarea prevederilor planului și reducerea consumurilor materiale și energetice.

În general, sînt necesare măsuri hotărîte privind respectarea în întregime a normelor de consumuri materiale și energetice și reducerea în continuare a acestor consumuri. În conformitate cu normele de consum, avem asigurată în întregime baza energetică și de materii prime, dar nu putem să admitem încălcarea normelor de consum, risipa, în nici un domeniu de activitate.

În realizarea planului pe acest an și, în general, în dezvoltarea întregii noastre activități trebuie să acordăm o atenție deosebită calității și nivelului tehnic al producției în toate sectoarele — dar aș atrage, în mod deosebit, atenția construcției de mașini, ambelor ministere constructoare de mașini, dar și celorlalte sectoare, pentru că de aceasta depinde buna desfășurare a întregii activități. Pentru economia națională și pentru export, realizarea producției la cel mai înalt nivel calitativ și tehnic constituie o necesitate vitală pentru întreaga noastră activitate.

De asemenea, este necesar să asigurăm o creștere mai accentuată a productivității muncii, prin mai buna organizare a muncii și a producției, prin mecanizarea, automatizarea unor lucrări, dar și prin realizarea unui nou sistem de mașini și utilaje. Am discutat aceste probleme cu multe ministere și centrale, și nu doresc să mă refer acum la aceasta, dar ceea ce am discutat pentru sectoarele respective trebuie să fie generalizat și aplicat în întreaga economie. Avem mari posibilități pentru construirea de mașini-agregat în toate domeniile, realizînd cu o mașină mai multe operații care se fac astăzi de diferite mașini, uneori de 4—5 și chiar mai multe. O asemenea concentrare a mai multor operații într-o mașină duce la creșterea productivității muncii și calității, la reducerea consumului, la îmbunătățirea activității în general.

În consiliile pe ramuri s-au discutat mai amănunțit aceste probleme, însă doresc să atrag atenția că trebuie ca fiecare sector, fiecare întreprindere să treacă hotărît la măsurile necesare în vederea înfăptuirii măsurilor privind buna organizare a muncii, de creștere puternică, pe această bază, a productivității muncii.

Pentru economia românească, una din problemele centrale în momentul de față este aceea a organizării științifice și a modernizării produselor. Avem o industrie bună, dezvoltată, puternică; am investit mult. Este însă bine cunoscut că ceea ce a corespuns cu un an în urmă chiar acum trebuie perfecționat și modernizat! De aceea, pentru a înfăptui în cele mai bune condiții programele și planurile de dezvoltare pe acest an, pe anul viitor și în perspectivă, trebuie să trecem cu toată fermitatea și hotărîrea la înfăptuirea programelor de organizare științifică și modernizare a producției, pe baza celor mai noi cuceriri ale științei și tehnicii.

Nu există — repet — problemă mai importantă pentru economia românească în momentul de față decît aceasta! Și trebuie să ne concentrăm toată atenția și preocuparea pentru că aceasta rezolvă și problemele de calitate, de nivel tehnic, de cheltuieli materiale și consumuri energetice, de productivitate a muncii, deci ale progresului general în toate domeniile economiei noastre. Aceasta este o cerință esențială pentru înfăptuirea cu succes a socialismului și comunismului!

Am discutat și stabilit, pe unele ramuri și centrale, programe care trebuie să fie realizate începînd din această lună. La unele din acestea — cum sînt „23 August", I.M.G.B., „Republica", dar și altele — am ajuns, pe baza propunerilor și discuțiilor care au avut loc, să se prevadă în următorii 3—4 ani o creștere de 3—4 ori a producției fizice și valorice. La „23 August" trebuie să ajungem la circa 12 000 de motoare, de 4 ori mai mult decît se produc în momentul de față. Am discutat însă nu numai problema creșterii volumului sau a numărului, dar și realizarea unor noi generații de motoare, la nivelul celor mai bune și la cîteva am stabilit să mergem în avans, să ne propunem parametri mai ridicați decît ceea ce se cunoaște acum pe plan mondial.

Probabil la construcția de mașini s-a discutat această problemă. O reiau însă aici ca să înțeleagă toți tovarășii ce înseamnă modernizarea și organizarea științifică a producției. Trebuie să înțelegem bine că, în cel mai scurt timp — și am în vedere luna martie! — este necesar să încheiem, în linii generale, toate programele de modernizare și organizare pe baza celor mai noi cuceriri ale științei, ale întregii activități. Dar vreau să mă refer la faptul că am constatat, în unele sectoare, o poziție refractară față de nou, conservatoare. O centrală — care a prezentat programul de modernizare și care avea o serie de obiective mai vechi, în loc să ne raporteze cum s-au realizat acestea sau de ce nu le-a realizat, ce are de gînd să facă — a venit cu planșe pentru a demonstra că nu mai e nevoie să se ocupe de dezvoltarea acestei producții, că trebuie să ne mulțumim cu ceea ce avem. Dar și la alții am constatat o anumită rezervă față de nou. Se pare că unii consideră că e mai bine să se mulțumească cu ce s-a realizat, să ducă o viață liniștită! Dar nu aceasta înseamnă revoluția tehnico-științifică, nu aceasta înseamnă spirit revoluționar! Dimpotrivă, înseamnă spirit conservator. Tot ceea ce nu contribuie la dezvoltarea științei, a societății devine, de fapt, o activitate reacționară! Nu poți să te numești comunist, nu poți să te numești muncitor, inginer patriot, situîndu-te pe o poziție care ține pe loc, împiedică dezvoltarea economico-socială, a științei, împiedică ridicarea generală a nivelului de trai al poporului!

Este necesar să se înțeleagă bine că fiecare, în domeniul său de activitate, are obligația și răspunderea în fața poporului, a partidului — forța politică conducătoare a națiunii noastre — să acționeze cu întreaga răspundere, în spirit revoluționar pentru realizarea obiectivelor stabilite!

Subliniez toate acestea pentru că acum, în martie, trebuie să încheiem, practic, programele pentru toate domeniile și să trecem, din trimestrul II, la realizarea lor! Trebuie să introducem un spirit nou, științific, revoluționar, de răspundere în întreaga activitate de organizare și modernizare, de dezvoltare economico-socială a patriei.

Aceasta este problema fundamentală astăzi pentru construcția socialismului în România și în această direcție trebuie să ne concentrăm întreaga atenție!

În acest scop, rolul principal îl au organele de conducere colectivă, consiliile oamenilor muncii, adunările generale, dar aș dori să subliniez și rolul important ce revine cercetării științifice, institutelor de cercetare și de proiectare, care trebuie să se afle în primele rînduri în realizarea modernizării și bunei organizări, pe baza celor mai noi cuceriri ale științei și tehnicii. Nu trebuie, în nici un fel, să ne mulțumim cu ceea ce am realizat pînă acum. Nu trebuie să subapreciem forța și capacitatea cercetării românești. De altfel, oamenii de știință români s-au aflat — în multe domenii — în primele rînduri; în domeniul aviației, al motoarelor, al chimiei sau altele. Dispunem, acum, de condiții deosebit de bune, avem forțe uriașe pentru a putea să rezolvăm, într-un timp scurt, problemele legate de progresul științei și tehnicii, de modernizarea întregii noastre activități. Am discutat, și va trebui să concretizăm pe fiecare ramură, pe ce trebuie să ne concentrăm, să nu ne împrăștiem pe mii de teme. Desigur că nu am de gînd să limităm cuiva posibilitatea să gîndească, să vină cu ceva nou; dar, în programele noastre, trebuie să ne concentrăm pe ceea ce este actual, pe ceea ce avem în vedere să rezolvăm în următorii cîțiva ani. Paralel cu aceasta, fiecare poate să gîndească și să atace orice problemă, dar nu de dragul de a veni cu un număr mare de propuneri care n-au nici o eficiență, ci cu probleme de perspectivă, probleme fundamentale, care să ducă la o schimbare revoluționară în diferite domenii de activitate.

Avem forța necesară și trebuie să ne concentrăm în mod deosebit, în acest an și în anul următor, pe aceste probleme ale înfăptuirii programelor de ridicare a activității noastre, în toate domeniile, la nivelul celor mai noi cuceriri ale științei și tehnicii și, în unele domenii, să atacăm cu îndrăzneală și să ne propunem să fim în primele rînduri, să avem cele mai bune rezultate. Este posibil, și trebuie să facem acest lucru! Aceasta înseamnă că știința românească se va angaja cu toată forța pe calea noii revoluții tehnico-științifice, a noii revoluții agrare, a creșterii tot mai puternice a contribuției sale la progresul patriei noastre, la făurirea socialismului și comunismului în România! **(Aplauze puternice, prelungite).**

Și din discuțiile de astăzi a reieșit că este necesar să înfăptuim în mod hotărît programele de ridicare a nivelului profesional, tehnic, științific al cadrelor, al muncitorilor, de pregătire corespunzătoare a forței de muncă. Am discutat, nu o dată, că, pînă la urmă, rolul hotărîtor îl au oamenii, muncitorii, tehnicienii, inginerii, oamenii de știință din diferite domenii. Activitatea lor este hotărîtoare pentru realizarea programelor noastre de dezvoltare economico-socială Dar aceasta presupune să acordăm o atenție mai mare realizării programelor pe care le avem în sistemul nostru bun de reciclare și ridicare a cunoștințelor profesionale — nu formal, tovarăși! Trebuie să înțelegem bine acest lucru și, pe baza experienței, a practicii, a celor mai noi cunoștințe, să înarmăm muncitorii, maiștrii, tehnicienii, inginerii cum să organizeze și să desfășoare activitatea de producție și, mai cu seamă, să realizăm, și în acest domeniu, prevederile bune pe care le avem. Să scoatem inginerii din birouri și să-i trimitem în producție! Legile noastre prevăd cîți ingineri pot lucra la planificare, în comerț și așa mai departe. Din păcate, sînt unii care în loc să ceară să lucreze în fabrică, în secție, în producție — pentru că pentru asta au urmat diferite facultăți și institute superioare de învățămînt — folosesc tot felul de relații de prietenie și rudenie, citeodată, pentru a găsi un loc călduț într-un birou. Or, aceasta înseamnă că, de la început, un asemenea specialist în cîțiva ani de zile va deveni un om nepriceput, un birocrat, care nu știe să facă nici hîrtii, nu-și mai știe nici meseria și care încurcă treburile. Consider că prevederile actuale sînt foarte bune, dar trebuie să luăm măsuri să se aplice clar și să trecem specialiștii să lucreze în producție, la cele mai importante sectoare de activitate. Aceasta va fi și calea de a ridica radical nivelul tehnic și calitativ al producției, o dată cu preocuparea de ridicare generală a cunoștințelor profesionale și tehnice ale întregului nostru personal.

Este, de asemenea, necesar să ne ocupăm mai mult de problemele eficienței economice, de aplicarea fermă a normativelor economico-financiare și de formare a prețurilor de producție, în conformitate cu prevederile legii privind prețurile, pe care am adoptat-o anul trecut.

Să acordăm mult mai multă atenție problemei rentabilității și a beneficiilor în toate sectoarele de activitate. Am discutat practic cu aproape toate sectoarele, și știți bine că avem încă mari cheltuieli și consumuri, că nu există încă o ordine deplină în ce privește prețurile de cost și prețurile de producție.

Avem încă probleme foarte serioase în ce privește felul cum valorificăm produsele la export. În general, valorificarea noastră la export, la multe produse, este nesatisfăcătoare.

Vorbind despre valorificare, se pune, desigur, și problema costurilor de producție, în țară, a creșterii eficienței, dar și problema modului în care vindem la export aceste produse. Nu putem să exportăm o parte din venitul național pe această cale! Trebuie să facem un comerț echitabil, avantajos. Este necesar ca organele financiare și bancare să-și îndeplinească în mod corespunzător rolul, obligațiile pe care le au, conform prevederilor legilor noastre în ce privește activitatea economico-financiară, prețurile, eficiența și rentabilitatea și trebuie să repet că — din păcate — acestea nu își desfășoară activitatea așa cum ar trebui.

Se impune să aplicăm ferm principiile autoconducerii și autogestiunii, să facem ca prevederile legale pe care le avem privind răspunderea întreprinderilor, centralelor, a fiecărei unități economice pentru întreaga activitate să funcționeze în mod corespunzător. Să lichidăm mentalitatea existentă la unii care înțeleg prin autoconducere și autogestiune dreptul de a cheltui și a consuma fără a da seama nimănui, considerînd că, o dată ce își desfășoară activitatea pe principiul autoconducerii, pot să facă ce vor! Aceasta este nu numai o înțelegere greșită, dar și o înțelegere antinațională, pentru că nimeni nu poate să considere că avînd o răspundere într-un sector sau altul poate să dispună după bunul plac de avuția întregii națiuni.

Cadrele de conducere trebuie ca împreună cu întregul colectiv, cu consiliile oamenilor muncii, să administreze cu rezultate cît mai bune unitățile respective, să asigure creșterea continuă a beneficiilor, a rentabilității fiecărui sector de activitate.

O altă problemă asupra căreia doresc să mă opresc este aceea a activității de comerț exterior, a schimburilor economice internaționale. Avem o serie de rezultate bune, întreținem relații cu un număr foarte mare de state, desfășurăm o largă activitate economică și de colaborare internațională, dar trebuie să spunem deschis că nu putem fi pe deplin mulțumiți cu rezultatele și cu felul în care desfășurăm această activitate. Avem posibilitatea să realizăm o dezvoltare mult mai puternică a schimburilor economice și cooperării în producție și, mai cu seamă, să realizăm o creștere mai puternică a eficienței comerțului exterior — ceea ce am spus și mai înainte —, o valorificare corespunzătoare a muncii poporului român, a materiilor prime și materialelor, să realizăm un comerț echitabil și reciproc avantajos. Să nu desfășurăm un comerț care aduce daune dezvoltării noastre economico-sociale!

Toți cei care lucrează în domeniul economic — întreprinderile, centralele, ministerele, consiliile oamenilor muncii, organele centrale și, desigur, în primul rînd Ministerul Comerțului Exterior și întreprinderile de comerț exterior — au obligația de a acționa pentru înfăptuirea în cele mai bune condiții a activității de colaborare și cooperare internațională.

Trebuie să dezvoltăm, puternic colaborarea în cadrul C.A.E.R. Să facem astfel încît C.A.E.R. să aibă un rol mai important în soluționarea de către fiecare țară a problemelor complexe ale dezvoltării economico-sociale, și noi considerăm că este posibil, printr-o colaborare mai bună, ca țările din C.A.E.R. să soluționeze mult mai bine decît pînă acum problemele dezvoltării economico-sociale, inclusiv unele probleme sau rămîneri în urmă în diferite domenii, precum și realizarea unui puternic progres tehnic și științific.

Sîntem hotărîți să participăm și să dezvoltăm în acest spirit activitatea noastră cu toate țările din C.A.E.R., să extindem relații de colaborare și cooperare în producție cu toate țările socialiste, să ne angajăm mai larg în colaborarea cu țările în curs de dezvoltare, în cooperarea în producție, așa cum sîntem hotărîți să acționăm și în continuare pentru extinderea relațiilor cu țările capitaliste dezvoltate, cu toate statele lumii, fără deosebire de orînduire socială. Avem obligația să participăm activ la diviziunea internațională a muncii, la schimbul de valori în toate domeniile. Dorim însă ca această colaborare și cooperare să se realizeze pe principiile deplinei egalități, ale avantajului reciproc, să asigure progresul economico-social al fiecărei țări!

*(Continuare în pag. a III-a)*

# CUVÎNTAREA TOVARĂȘULUI NICOLAE CEAUȘESCU

*(Urmare din pag. a II-a)*

Trebuie să înțelegem bine că realizarea activității de comerț exterior constituie pentru noi o necesitate obiectivă, că nu putem să asigurăm înfăptuirea programelor noastre de dezvoltare economico-socială fără o largă colaborare internațională, în toate domeniile.

Este însă necesar să înțelegem că această colaborare trebuie să se realizeze pe principiile noi, de egalitate, de avantaj reciproc, să ajute la progresul fiecărei națiuni, la bunăstarea fiecărui popor. Numai atunci activitatea de comerț exterior este o activitate care servește progresului și păcii în lume! **(Aplauze puternice, prelungite).**

În acest sens, atrag atenția că trebuie neapărat să fie luate toate măsurile privind realizarea producției de export la nivelul calitativ și tehnic corespunzător, conform contractelor, să asigurăm livrarea și încasarea la timp a valutei sau a mărfurilor pe care le avem în vedere. Considerăm — repet — că activitatea de comerț exterior, în fiecare întreprindere, în fiecare centrală, trebuie să reprezinte preocuparea prioritară, principală. Nu este admis să depășim producția și să nu facem exportul! Trebuie, în primul rînd să facem exportul! Chiar dacă apar unele greutăți, exportul trebuie să-l realizăm! Și acest lucru este valabil pentru toate sectoarele de activitate!

Aș dori să fie ultima dată cînd mai discutăm această problemă! Încă în luna martie trebuie să obținem o schimbare fundamentală și să realizăm în întregime prevederile planului de export, și pe C.T.S., și pe devize convertibile. Avem tot ceea ce este necesar și nu poate exista nici un fel de justificare.

În general, consider că, în toate domeniile activității industriale, trebuie să obținem în această lună o îmbunătățire generală a întregii munci. Să punem astfel o bază trainică pentru realizarea planului pe întregul an, pentru a asigura, în acest fel, și înfăptuirea în bune condiții a celui de-al 8-lea cincinal de dezvoltare economico-socială a țării. Dispunem de tot ce este necesar și am convingerea că toți veți acționa cu toată răspunderea, că toți oamenii muncii vor face totul pentru a-și îndeplini cu rezultate cît mai bune răspunderile pe care le au, prevederile planurilor de dezvoltare economico-socială a țării. **(Aplauze puternice, prelungite).**

## Stimați tovarăși,

Sîntem la începutul lucrărilor agricole de primăvară. În ședința de ieri a consiliului pe probleme agriculturii s-au discutat pe larg programele, de aceea nu mă voi opri asupra lor. Aș dori însă de la început să atrag atenția că trebuie să acționăm astfel încît anul acesta să obținem cea mai bună producție agricolă de pînă acum.

Sîntem în ziua cînd, cu 40 de ani în urmă, a avut loc plenara Comitetului Central al partidului care a hotărît trecerea la cooperativizarea agriculturii. Viața, realitatea au demonstrat justețea drumului pe care l-am stabilit în plenara Comitetului Central și pe care a pășit întreaga noastră țărănime, agricultura românească! Este de neconceput să gîndim că s-ar fi putut realiza marile progrese în agricultura românească fără sectorul socialist de stat și cooperatist, că am fi putut obține creșterea puternică a producțiilor și să ajungem, în satele și unitățile care au pășit acum 40 de ani printre primele pe calea cooperativizării, la producții de 8 000—9 000 kg grîu și orz la hectar, de peste 20 000 pînă la aproape 30 000 de kg de porumb știuleți la hectar! Înseși aceste rezultate demonstrează cu puterea faptelor, a realităților superioritatea și justețea organizării socialiste a agriculturii în țara noastră!

Aniversînd acest moment, trebuie să acționăm astfel încît să demonstrăm prin întreaga noastră activitate că nu există și nu poate exista o altă cale pentru o agricultură modernă, de mare randament, decît agricultura socialistă — marea agricultură socialistă! Este adevărat, există și marea agricultură capitalistă, numai că deosebirea este că aceasta se bazează pe asuprirea muncitorilor agricoli, în timp ce marea agricultură socialistă se bazează pe munca liberă a țărănimii, a oamenilor muncii de la sate. O altă cale nu există pentru o agricultură modernă, de mare randament!

Avem realizări importante în toate domeniile. Am asigurat mecanizarea și tot ce este necesar pentru o agricultură modernă. Acum, realizînd la timp însămînțările și toate celelalte lucrări agricole, să facem astfel încît — repet — să obținem, în acest an, cea mai bună producție din întreaga perioadă de dezvoltare a României. Trebuie ca, neapărat, să realizăm însămînțarea porumbului pe cel puțin 1 milion de hectare în teren irigat. Trebuie, de asemenea, ca întreaga suprafață de legume — de peste 300 000 de hectare — să fie în întregime irigată. Trebuie să însămînțăm la timp, să realizăm toate celelalte lucrări la timp. Și, avînd în vedere condițiile din primăvara aceasta, trebuie, de fapt, să cîștigăm o lună însămînțînd mai devreme și asigurînd, în acest fel, condiții corespunzătoare pentru o recoltă bună în 1989.

Este necesar să acționăm cu toată hotărîrea și să combatem tendințele manifestate încă în unele locuri, inclusiv la Ministerul Agriculturii, de folosire excesivă a unor substanțe chimice, care au efecte dăunătoare și asupra producției, și asupra mediului înconjurător, asupra vieții înseși. Să luăm toate măsurile în vederea realizării în bune condiții a programelor din zootehnie, care trebuie să asigure, în următorii cîțiva ani, creșterea efectivelor de bovine și ovine la nivelul prevederilor programelor de dezvoltare a agriculturii românești. Trebuie să înțelegem bine că fără 11 milioane de bovine și fără 30 de milioane de ovine nu vom putea să avem o zootehnie și o agricultură avansate!

Am obținut creșteri importante față de perioada din urmă, dar nu ne putem mulțumi cu aceasta. Programele pe care le-am discutat ieri în Comitetul Politic Executiv și în Consiliul Agriculturii asigură ca, în următorii 3—4 ani, să realizăm aceste obiective. Trebuie să fie luate toate măsurile, în toate județele, în toate unitățile, în această direcție!

De asemenea, este necesar să acordăm o mai mare atenție și să acționăm cu mai multă răspundere pentru contractarea și realizarea prelurării la fondul centralizat al statului a produselor agroalimentare din toate sectoarele. Să facem astfel încît să obținem, în acest an, rezultate noi și importante realizări în înfăptuirea generală a noii revoluții agrare, care presupune ridicarea generală a nivelului țărănimii, a nivelului său economic și politic, de a asigura apropierea condițiilor de viață de la sate de cele de la orașe, ridicarea gradului general de civilizație al întregii națiuni.

Aș dori, de asemenea, să atrag atenția asupra necesității de a acționa cu toată hotărîrea pentru înfăptuirea programului de investiții și, mai cu seamă, de punere în funcțiune la timp a tuturor obiectivelor — atît industriale, cît și agricole și sociale —, și în primul rînd a tuturor locuințelor.

În acest cadru, aș dori din nou să subliniez necesitatea de a se acorda o atenție deosebită investițiilor din domeniile minier, petrolier și energetic. Trebuie să facem totul ca, în acest an, să realizăm în întregime prevederile în aceste sectoare de activitate!

## Stimați tovarăși,

La ședința Comitetului Politic Executiv s-a analizat evoluția prețurilor de producție și desfacere în 1988. Am constatat, cu multă satisfacție, că prețurile de producție și desfacere s-au menținut la nivelul anului 1987, în industrie fiind chiar ceva mai mici. De asemenea, prețurile produselor agroalimentare vîndute de producătorii agricoli au fost ceva mai mici față de 1987. Avem deci o bună stabilitate a prețurilor, ceea ce demonstrează forța economiei și justețea politicii de prețuri. Va trebui să facem totul pentru ca, și în acest an, prețurile să se mențină la nivelul stabilit prin plan. Stabilitatea prețurilor de producție și desfacere reprezintă o cerință obiectivă pentru dezvoltarea economico-socială, pentru ridicarea bunăstării întregului popor.

Începînd de la 1 martie, s-a trecut la realizarea ultimei etape de majorare a retribuțiilor și pensiilor. Comitetul Politic Executiv al Comitetului Central a hotărît, în ședința de ieri, să încheiem mărirea retribuțiilor cu o lună mai devreme, astfel ca, de la 1 august 1989, toți oamenii muncii și pensionarii să primească retribuțiile și pensiile mărite.

În decurs de un an, din august 1988 pînă la 1 august 1989, retribuția a fost mărită, la nivelul unui an, cu circa 29 de miliarde lei, iar pensiile cu 2,4 miliarde lei. Merită să subliniem, și în acest cadru, creșterea retribuțiilor mici — de la 1 500 la minimum 2 000 lei — și creșterea pensiilor mici cu 35—40 la sută.

Aceste măsuri au fost posibile datorită dezvoltării puternice a forțelor de producție, realizării prevederilor de dezvoltare economico-socială a țării. Totodată, aceste măsuri — ca, de altfel, întreaga activitate de construcție socialistă — demonstrează justețea politicii partidului nostru comunist faptul că tot ce realizăm are drept scop dezvoltarea generală a țării, bunăstarea întregului popor — scopul suprem al politicii partidului nostru, esența făuririi societății socialiste multilateral dezvoltate în România! **(Aplauze puternice, prelungite; se scandează îndelung „Ceaușescu — P.C.R. !").**

De asemenea, măsurile de mărire a fondului de retribuire — la cereale cu 40 la sută, dar și la alte produse — reprezintă o preocupare constantă a partidului pentru perfecționarea sistemului de retribuție în agricultură și de creștere continuă a veniturilor cooperatorilor.

Întreaga activitate de perfecționare a sistemului de retribuție în acord global, pe principii socialiste, trebuie să constituie o preocupare permanentă a tuturor organelor economice, a sindicatelor și organizațiilor de partid. Să acționăm neabătut pentru întărirea continuă a proprietății socialiste de stat și cooperatiste — garanția dezvoltării continue a forțelor de producție, asigurării creșterii nivelului de civilizație, a bunăstării întregii noastre națiuni!

Să veghem permanent ca nimeni în societatea noastră să nu aibă venituri fără muncă sau prin exploatarea muncii altora. Să aplicăm ferm principiile noastre și sistemul de retribuție care asigură creșterea continuă a veniturilor pe baza muncii și efortului fiecăruia! Numai prin muncă toți cetățenii patriei noastre, din toate domeniile, pot și trebuie să-și asigure creșterea continuă a veniturilor. Dar trebuie să avem permanent în vedere că ridicarea nivelului general de trai este strîns legată de dezvoltarea generală a patriei, de crearea și dezvoltarea puternică a industriei, a agriculturii, a științei, culturii și a celorlalte sectoare de activitate.

Fără realizarea unei acumulări socialiste corespunzătoare, de cel puțin 30 la sută, nu am avea acum asigurate condițiile de ridicare a nivelului de viață al poporului. Dacă nu vom continua această politică putem pune în pericol viitorul întregii noastre națiuni. Deci aplicarea fermă a politicii generale de repartizare justă a venitului național în fondul de consum și fondul de dezvoltare, asigurarea acumulării și reproducției lărgite constituie legi obiective, fără de care nu se poate construi socialismul, nu se poate, în general, realiza progresul economico-social, sub nici o formă! **(Aplauze puternice, prelungite).**

Este, de asemenea, necesar să acționăm pentru perfecționarea continuă a cadrului democrației muncitorești de participare la conducerea tuturor sectoarelor a clasei muncitoare, a țărănimii, a intelectualității, a tuturor oamenilor muncii, fără deosebire de naționalitate, a întregului nostru popor.

Să ne conducem ferm, în întreaga activitate, după principiul științific al construirii socialismului cu poporul și pentru popor! Să aplicăm ferm legile țării privind rolul unităților economico-sociale, al centralelor și întreprinderilor, al celorlalte unități. Să facem ca toate județele, orașele și comunele să-și desfășoare activitatea pe baza planurilor de dezvoltare economico-socială proprii — ca o parte a planului general de dezvoltare economico-socială a întregii țări! Să crească continuu rolul adunărilor generale — ca organe de conducere —, rolul consiliilor oamenilor muncii.

Adunările generale ale oamenilor muncii de la începutul acestui an au pus cu putere în evidență forța creatoare a proprietarilor și producătorilor, a adevăraților stăpîni ai întregii țări, a acelora care hotărăsc, prin munca și activitatea lor, viitorul socialist și comunist al patriei, independența și suveranitatea României. **(Aplauze prelungite).**

Avem un cadru democratic, muncitoresc minunat, care asigură în formele cele mai diverse participarea întregului popor la conducerea societății, la elaborarea politicii interne și externe, la făurirea conștientă — de către poporul însuși — a propriului său viitor liber și independent, a viitorului său comunist! **(Aplauze puternice).**

În cadrul dezvoltării democrației noastre muncitorești-revoluționare, toate cadrele de partid și de stat trebuie să-și desfășoare întreaga activitate în strînsă legătură și sub controlul permanent al oamenilor muncii, al poporului. Trebuie să acționăm continuu pentru întărirea răspunderii, ordinii și disciplinei în toate domeniile, să acționăm pentru înlăturarea cu desăvîrșire a birocratismului și a altor forme de închistare, să combatem autoliniștirea și automulțumirea, unele tendințe de a ascunde stările de lucruri reale — și, îndeosebi, se ascund cele negative! —, așa cum trebuie să combatem, cu fermitate, unele manifestări de necinste, care, din păcate, se mai manifestă în diferite sectoare.

Să dezvoltăm puternic spiritul critic și autocritic, atitudinea fermă față de lipsuri, lupta hotărîtă împotriva vechiului, a tot ceea ce s-a perimat și nu mai corespunde noii etape de dezvoltare. Să promovăm cu îndrăzneală, în toate domeniile, noul, care reprezintă viitorul și care asigură progresul în toate domeniile de activitate, mersul ferm înainte pe calea socialismului și comunismului!

Să nu uităm niciodată că nu există nici o problemă, în nici un domeniu, care să nu poată fi soluționată. Sînt numai probleme necunoscute și nesoluționate — și-n știință, și-n tehnică, în cunoașterea umană în general.

Să acționăm în spirit revoluționar, cu îndrăzneală pentru cunoașterea continuă a tot ceea ce este nou, pentru noi și noi descoperiri în toate domeniile de activitate!

Numai așa vom fi revoluționari, numai așa partidul nostru va rămîne un partid revoluționar, acționînd întotdeauna pentru nou, pentru socialism, pentru comunism, pentru o lume mai dreaptă și mai bună! **(Aplauze puternice, prelungite; se scandează îndelung „Ceaușescu — P.C.R. !", „Ceaușescu și poporul !").**

Este, de asemenea, necesar să acționăm cu toată hotărîrea pentru creșterea răspunderii și a rolului organelor și organizațiilor de partid în toate sectoarele de activitate, pentru perfecționarea continuă a stilului și metodelor de muncă. Înfăptuirea rolului conducător al partidului presupune angajarea fermă a cadrelor, a activului, a comuniștilor în înfăptuirea neabătută a hotărîrilor partidului, a legilor țării. Comuniștii trebuie să se afle permanent în primele rînduri, în toate domeniile de activitate! Statutul nostru are prevederi foarte clare cu privire la răspunderile organelor de stat, economice și cele de partid. Nu ne-am propus ca organizația de partid să conducă întreprinderea — pentru aceasta avem director, avem organe financiare și avem consiliul oamenilor muncii și adunările generale — dar organizațiile de partid din întreprinderi și din toate sectoarele poartă răspunderea de felul cum toate aceste organe își desfășoară activitatea, pentru unirea eforturilor tuturor oamenilor muncii într-o direcție unică — a dezvoltării generale a fiecărui domeniu de activitate.

Creșterea rolului conducător al partidului înseamnă și creșterea responsabilității activiștilor de partid din diferite organe de stat și economice, care răspund însă și în fața organelor respective, dar și în fața partidului, de felul cum își îndeplinesc îndatoririle și obligațiile. Partidul nu se poate sustrage și nu poate să stea ca observator în realizarea programelor de dezvoltare economico-socială. Avem răspunderea în fața poporului, a viitorului națiunii noastre să facem totul ca fiecare organizație de partid, fiecare activist, fiecare membru al partidului să-și îndeplinească misiunea de onoare, de cinste, dar și de mare răspundere de a face totul pentru socialism, pentru comunism, pentru bunăstarea poporului, pentru independența țării! Numai așa vom fi cu adevărat buni activiști, buni comuniști! **(Aplauze puternice, prelungite).**

Subliniez, și în acest cadru, necesitatea perfecționării continue și a intensificării activității politico-educative de formare a omului nou, constructor conștient al socialismului, cu o înaltă conștiință și spirit revoluționar, în toate domeniile.

Aniversarea a 45 de ani de la revoluția de eliberare socială și națională, antifascistă și antiimperialistă, pregătirea și desfășurarea celui de-al XIV-lea Congres al partidului trebuie să determine o îmbunătățire a activității în toate domeniile. Să întîmpinăm aceste evenimente istorice din viața națiunii și poporului nostru cu rezultate cît mai bune! Să ne prezentăm la Congresul al XIV-lea cu realizarea prevederilor planului pe acest an, cu un program clar de perspectivă pentru cincinalul viitor și pînă în anul 2 000 — programul făuririi depline a societății socialiste multilateral dezvoltate în România — și pentru a crea condițiile trecerii la înfăptuirea principiilor comuniste de viață și muncă. **(Aplauze puternice, îndelungate; se scandează puternic „Ceaușescu — P.C.R. !").**

În acest fel, ne vom aduce și contribuția activă la soluționarea marilor probleme internaționale ale lumii de astăzi, la politica de dezarmare, și în primul rînd de dezarmare nucleară, la politica de pace, la realizarea noii ordini economice, a unor relații noi, de deplină egalitate între toate națiunile, bazate pe principiile respectării independenței și suveranității, neamestecului în treburile interne, ale dreptului fiecărui popor de a-și hotărî calea dezvoltării în mod liber, așa cum dorește.

Sîntem hotărîți să ne aducem întreaga contribuție la soluționarea tuturor problemelor internaționale, să acționăm cu și mai mare hotărîre pentru triumful idealurilor de pace, de colaborare, de progres economic și social în lume. **(Aplauze puternice, prelungite).**

În încheiere, aș dori încă o dată să subliniez necesitatea de a trece imediat la realizarea tuturor măsurilor, planurilor și programelor stabilite, astfel încît — încă din luna martie — să avem o îmbunătățire radicală a întregii activități.

Avînd convingerea că toți participanții la această consfătuire vor acționa cu întreaga răspundere pentru realizarea obiectivelor și sarcinilor ce li revin fiecăruia, doresc să vă urez tuturor succese în întreaga activitate, să urez organelor și organizațiilor de partid, oamenilor muncii întregului nostru popor rezultate cît mai bune în acest an, pentru a asigura progresul general al patriei noastre! Multă sănătate și fericire! **(Aplauze se scandează „Ceaușescu — P.C.R. !").**

Cu aceasta declar închise lucrările consfătuirii.

Spor la muncă! **(Aplauze puternice, prelungite. Se scandează îndelung „Ceaușescu — P.C.R. !", „Ceaușescu și poporul !". Într-o atmosferă de puternică însuflețire și strînsă unitate, toți cei prezenți în sală ovaționează îndelung pentru Partidul Comunist Român — forța politică conducătoare a întregii națiuni —, pentru secretarul său general, președintele Republicii, tovarășul Nicolae Ceaușescu).**

# CONSFĂTUIREA DE LUCRU PE PROBLEME ECONOMICE DE LA C.C. AL P.C.R.

*(Urmare din pag. 1)*

La începutul ședinței, au fost prezentate informări privind dezbaterile care au avut loc joi în consiliile de coordonare a activității pe ramuri.

În plenul consfătuirii au luat cuvîntul tovarășii : Ion Radu, viceprim-ministru al guvernului, Gheorghe Oprea, prim viceprim-ministru al guvernului, Cornel Pacoste, viceprim-ministru al guvernului, Ilie Matei, prim-secretar al Comitetului județean Timiș al P.C.R., Maria Flucsă, ministrul industriei ușoare, Dumitru Constantin, directorul Întreprinderii de mașini grele București, Marin Enache, ministrul industriei metalurgice, Ștefan Rab, prim-secretar al Comitetului județean Covasna al P.C.R., Eugeniu Rădulescu, ministrul industriei construcțiilor de mașini, Zamfir Stancu, director general al Centralei industriale de rafinării și petrochimie Brazi, Ștefan Andrei, viceprim-ministru al guvernului, Maria Ghițulică, prim-secretar al Comitetului județean Iași al P.C.R., Ferdinand Nagy, ministru secretar de stat la Ministerul Agriculturii, Irimie Catargiu, ministrul minelor, Dan Dulamă, director general al Centralei industriale siderurgice Galați, Aurel Sandu, director general al Institutului central pentru industria electrotehnică.

În lumina sarcinilor stabilite de Comitetul Politic Executiv al C.C. al P.C.R., a orientărilor și indicațiilor date de tovarășul Nicolae Ceaușescu în ședința din 2 martie au fost amplu dezbătute problemele legate de îndeplinirea planului pe primele două luni ale anului, măsurile ce se impun pentru realizarea exemplară a sarcinilor pe luna martie, pe trimestrul întîi și pe întregul an, pregătirea și desfășurarea corespunzătoare a campaniei agricole de primăvară, perfecționarea întregii activități economice în vederea asigurării unui nivel cît mai înalt de calitate și eficiență în toate domeniile.

Participanții la dezbateri au prezentat o serie de realizări obținute în lunile ianuarie și februarie în industrie, construcții, transporturi, în alte sectoare ale economiei. S-a reliefat că prin aplicarea programelor de măsuri vizînd creșterea productivității, modernizarea proceselor tehnologice, îmbunătățirea organizării muncii, planul la producția marfă a fost îndeplinit de majoritatea ministerelor, înregistrîndu-se și unele depășiri.

Totodată, dezbaterile au pus în evidență faptul că rezultatele puteau fi mai bune dacă în toate unitățile productive s-ar fi acționat cu fermitate pentru folosirea judicioasă a forței de muncă, pentru utilizarea cu randament sporit a capacităților de producție, pentru gospodărirea corespunzătoare a materiilor prime, materialelor și energiei, a tuturor resurselor existente.

În spirit critic și autocritic, cu exigență partinică, vorbitorii au analizat neajunsurile manifestate, cauzele care le-au generat, înfățișînd în același timp preocupările în direcția eliminării neîntîrziate a acestora și recuperării în cel mai scurt timp a tuturor rămînerilor în urmă, măsurile stabilite pentru îndeplinirea ritmică, la toți indicatorii, a planului pe luna martie, pe trimestrul întîi și pe întreg anul 1989.

Au fost dezbătute aprofundat problemele legate de îndeplinirea exemplară a planului la export, precum și căile și soluțiile în vederea executării ritmice, la un înalt nivel calitativ și livrării la termen a produselor contractate cu partenerii de peste hotare. În legătură cu aceasta, au fost subliniate preocupările existente în vederea modernizării într-un ritm mai susținut a proceselor tehnologice, înnoirii și diversificării produselor, sporirii nivelului tehnic-calitativ și de competitivitate al acestora.

Pornind de la sarcinile și indicațiile date de secretarul general al partidului, tovarășul Nicolae Ceaușescu, privind perfecționarea activității în domeniul investițiilor, dezbaterile au scos în evidență modul în care se acționează pe șantiere pentru intensificarea ritmului lucrărilor de construcții-montaj, pentru recuperarea restanțelor și punerea, în cît mai scurt timp, în funcțiune a obiectivelor prevăzute, pentru atingerea parametrilor proiectați.

Au fost relevate preocupările pentru încadrarea riguroasă în normele de consum la materii prime, materiale, energie electrică și combustibili, pentru diminuarea, în continuare, a acestora și eliminarea oricăror forme de risipă, pentru recuperarea și utilizarea în producție a resurselor refolosibile.

În cadrul consfătuirii au fost analizate stadiul pregătirii și desfășurării campaniei agricole din această primăvară și au fost evidențiate preocupările existente la nivelul ministerului de resort, în județe, în consiliile unice agroindustriale, în unitățile agricole de stat și cooperatiste pentru mobilizarea tuturor forțelor tehnice și umane în vederea executării la timp și în condiții de cea mai bună calitate a însămînțărilor pe toate suprafețele planificate, obținerii unor producții agricole cît mai mari potrivit cerințelor noii revoluții agrare.

În același timp, au fost prezentate acțiunile inițiate în vederea îmbunătățirii activității în zootehnie, pentru îndeplinirea integrală a programelor de creștere a efectivelor și producțiilor animaliere, asigurarea necesarului de furaje, modernizarea fermelor zootehnice, pentru sporirea eficienței economice în acest sector important al agriculturii.

În încheierea consfătuirii a luat cuvîntul **tovarășul NICOLAE CEAUȘESCU, secretar general al Partidului Comunist Român, președintele Republicii Socialiste România.**

Cuvîntarea a fost urmărită cu deosebit interes și deplină aprobare, subliniată în repetate rînduri cu puternice aplauze.

Consfătuirea a pus în evidență angajamentul ferm al participanților, hotărîrea oamenilor muncii de pe întreg cuprinsul patriei de a transpune neabătut în practică orientările și sarcinile stabilite de tovarășul Nicolae Ceaușescu, de a face totul în vederea îndeplinirii exemplare a planului pe anul în curs și pe întregul cincinal, pentru a întîmpina cu succese de seamă cea de-a 45-a aniversare a victoriei revoluției de eliberare socială și națională, antifascistă și antiimperialistă și Congresul al XIV-lea al Partidului Comunist Român.

## Înfăptuirea programelor de sănătate pe termen lung — obiectiv prioritar al asistenței medicale

Îmbunătățirea stării generale de sănătate a populației — sarcină esențială a sectorului de ocrotire a sănătății, subliniată cu putere de secretarul general al partidului la recenta ședință a Comitetului Politic Executiv al C.C. al P.C.R. — impune din partea personalului medico-sanitar o activitate orientată consecvent și sistematic spre întărirea medicinei profilactice, depistarea precoce a îmbolnăvirilor, în vederea instituirii prompte a tratamentului adecvat, recuperării socio-profesionale și familiale cît mai rapide a celor bolnavi. În acest cadru, înfăptuirea tuturor măsurilor prevăzute în programele de sănătate pe termen lung are o importanță deosebită. Ne-am adresat doctorului *Stelian Ivașcu*, directorul Direcției sanitare a municipiului București, cu rugămintea de a se referi la modul în care se materializează preocupările personalului medico-sanitar în acest domeniu prioritar.

— Răspunzînd sarcinilor stabilite de conducerea partidului, în cadrul programului de dezvoltare a medicinei omului sănătos, s-a trecut la efectuarea controlului periodic general al stării de sănătate a întregii populații din Capitală, măsură ce ne-a permis — pe parcursul ultimilor trei ani, de cînd procedăm astfel — o mai profundă cunoaștere a indicatorilor de sănătate și a evoluției acestora în timp. Acțiunea va continua și în acest an, avîndu-se în vedere în primul rînd întărirea asistenței medicale profilactice ce se desfășoară pe marile platforme industriale și în întreprinderile cu specific feminin. Aici, cîte o zi pe săptămînă specialiști de profil vor participa activ la depistarea și combaterea factorilor de risc, la prevenirea îmbolnăvirilor, dispensarizarea și recuperarea optimă a bolnavilor cronici.

Experiența pe care o deținem relevă că pînă acum această prospectare a stării de sănătate a cuprins într-un mod relativ neunitar diversele categorii populaționale, unele fiind mai bine reprezentate, altele mai puțin. Pentru eliminarea acestor neajunsuri, ca și pentru o mai eficientă valorificare a rezultatelor reieșite din această complexă analiză a stării de sănătate, ne propunem ca în acest an să antrenăm în acțiune un larg activ obștesc, împreună cu care să putem asigura efectuarea examenului general al stării de sănătate a tuturor cetățenilor și creșterea calitativă a actului medical întreprins cu acest prilej.

Urmărim, de asemenea, reducerea morbidității prin incapacitate temporară de muncă, în acest scop luînd măsuri pentru îmbunătățirea muncii de îndrumare și control, accentuînd creșterea exigenței și responsabilității medicale privind asigurarea unor condiții de muncă corespunzătoare, perfecționarea examenului medical la încadrare, a controlului periodic, dispensarizării bolnavilor cronici și a recuperării.

*— Ce ne puteți spune despre desfășurarea celorlalte programe de sănătate pe termen lung ?*

— În cadrul acestei prospectări a stării de sănătate, atenția noastră va fi, de asemenea, îndreptată spre problematica majoră a medicinei actuale. Vom întreprinde acțiuni vizînd depistarea afecțiunilor cardiovasculare, reumatismale, metabolice și de nutriție, a cancerului, acordînd o atenție specială grupelor de vîrstă la care aceste îmbolnăviri se pot produce mai ușor.

În ce privește afecțiunile cardiovasculare, vom continua pe baza unei metodologii unitare, în întreprinderi selectate din fiecare sector, acțiunile de depistare și dispensarizare a bolnavilor cu hipertensiune arterială și cardiopatie ischemică dureroasă. În toate spitalele teritoriale ne vom preocupa de îmbunătățirea permanentă a dotării secțiilor și compartimentelor de terapie intensivă pentru bolnavii coronarieni și pentru alte urgențe cardiovasculare, precum și, în cadrul clinicilor de neurologie, a serviciilor de tratament intensiv al bolnavilor cu accidente vasculare cerebrale.

În legătură cu boala canceroasă, am adoptat măsuri pentru creșterea calității acțiunilor de profilaxie primară, pentru depistarea precoce a diverselor localizări în special la femei (grupa de vîrstă 25—65 ani) și instituirea rapidă a tratamentului adecvat. Cu prilejul fiecărei consultații medicale și pe perioada internării se va face, în mod obligatoriu, și examinarea oncologică.

Vom urmări, în egală măsură, aplicarea corespunzătoare a programului de prevenire și combatere a diabetului zaharat și a bolilor de nutriție, precum și a principiilor de alimentație științifică, mai ales în colectivitățile de copii și în cele muncitorești.

*— După cum cunoaștem, o deosebită atenție se acordă și prevenirii afecțiunilor stomatologice.*

— Într-adevăr, pentru îmbunătățirea asistenței stomatologice cu caracter profilactic avem în vedere urmărirea sistemului de către personalul medical de specialitate, a copiilor și tinerilor din colectivitățile organizate, a femeilor gravide, a bolnavilor cu afecțiuni cronice și a personalului muncitor din întreprinderi. Vom acorda, de asemenea, o atenție majoră creșterii eficienței unităților stomatologice, prin utilizarea integrală a timpului de lucru al medicilor stomatologi, desfășurarea de acțiuni educativ-sanitare, adresate cu precădere preșcolarilor și școlarilor.

*— În încheiere, vă rugăm să vă referiți la modul în care se va acționa în vederea ridicării nivelului de educație sanitară a populației.*

— Ridicarea nivelului indicatorilor de sănătate, promovarea medicinei profilactice pot fi asigurate numai prin atragerea populației la apărarea propriei sănătăți. Fără o educație sanitară eficientă, acest obiectiv nu poate fi atins. Iată de ce, cu sprijinul organizațiilor de masă și obștești și al celorlalți factori implicați în realizarea Planului unic de educație sanitară, vom continua și diversifica acțiunile educativ-sanitare, urmărind, în mod special, problematica demografică, precum și pe cea privind ocrotirea mamei, copilului și tineretului. Un puternic accent vom pune pe munca de educație sanitară a femeilor, insistînd asupra consecințelor nefaste pentru sănătatea și viața lor ale practicilor empirice de întrerupere a cursului normal al sarcinii. Vom realiza noi materiale educativ-sanitare (pliante, broșuri, filme, seturi de diapozitive etc.) cu tematică reieșită din problemele actuale ale sănătății publice, privind prevenirea îmbolnăvirilor, adoptarea unui regim rațional de viață, combaterea abuzurilor și a deprinderilor dăunătoare, creșterea responsabilității față de propria sănătate.

**Ileana COMAN**

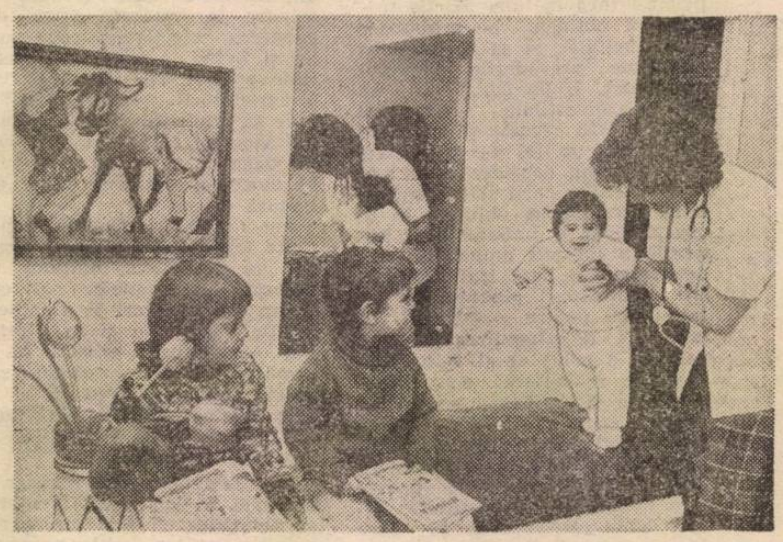

*Aspect de la Dispensarul policlinic de pediatrie, pentru sectorul V, de pe str. Eforie, din cadrul Spitalului clinic Panduri*

Foto : **Lucian CRIȘAN**

## Tehnica de calcul în procesul de învățămînt

În organizarea *Inspectoratului școlar al sectorului 2*, la *Liceul de matematică-fizică „Mihai Viteazul"* a avut loc un util schimb de experiență cu tema: *„Optimizarea procesului instructiv-educativ prin utilizarea eficientă a tehnicii de calcul. Antrenarea cadrelor didactice inițiate în utilizarea tehnicii de calcul, în formarea la elevi, prin cercurile de informatică din școli, a deprinderilor necesare folosirii calculatorului în procesul de învățămînt"*. Atît în cadrul referatelor și comunicărilor prezentate, cît și al asistențelor la orele demonstrative organizate cu acest prilej, invitații — directori de școli, directori adjuncți cu munca educativă și responsabilii comisiilor de matematică din școli și licee — au avut posibilitatea de a lua contact direct cu noi modalități, eficiente, de integrare a tehnicii de calcul în procesul de instruire al elevilor. Discuțiile purtate de cadrele didactice cu specialiști de la Institutul pentru tehnică de calcul și informatică, prezentarea unei mari diversități de seturi de programe — majoritatea acestora fiind rezultatul activității de cercetare a profesorilor și elevilor de la liceele „Dimitrie Cantemir", „Spiru Haret", Filologie-istorie nr. 1, de la Școala nr. 85 etc. — au oferit participanților noi argumente menite să contribuie la extinderea utilizării calculatorului în învățămînt, la intensificarea folosirii acestei tehnologii moderne și deosebit de eficiente în procesul transmiterii și acumulării noilor cunoștințe.

**Aurel GHIMPU**

## *Importante lucrări rutiere*

În amplul program de sistematizare a Capitalei, un volum însemnat de lucrări este destinat ridicării gradului de funcționalitate al principalelor artere de circulație. Între altele, în acest an, se vor executa importante lucrări de modernizare în Piața Gării de Nord, cu o largă deschidere între calea Griviței și bd. Dinicu Golescu, pe străzile Polizu și Buzești, pe calea Griviței și în Piața Victoriei. Vor începe, de asemenea, lucrările de sistematizare a bd. Ilie Pintilie între Piața Victoriei și calea Dorobanților. Tot în partea centrală a orașului, înscriindu-se într-un sistem de modernizare arhitectonică și stradală a zonei, vor fi finalizate lucrările de amenajare a străzii Știrbei Vodă și căii Plevnei. Lucrări asemănătoare vor fi executate și pe calea Călărașilor, calea Văcărești, bd. Constantin Brîncoveanu, calea Ferentarilor, șoseaua Pandurilor, bd. Tudor Vladimirescu. Între strada Filaret și Piața Pieptănari, paralel cu calea ferată spre Gara „Progresul", se va deschide o nouă arteră care va asigura legături fluente între platformele industriale Progresul și Militari. Pe malul sting al Dîmboviței se va continua modernizarea arterei între bd. Mărășești — șos. Mihai Bravu — podul Vitan-Bîrzești, iar de aici pe ambele maluri ale rîului, pînă la podul Glina.

# SARCINILE ECONOMICE – ÎNDEPLINITE EXEMPLAR!

## Puternică angajare muncitorească pentru realizarea integrală a planului la export

Prestigiul pe care l-au cucerit în ultimii ani produsele realizate de Întreprinderea de mașini electrice este ilustrat atît prin marele număr de parteneri străini care le importă, cît și prin volumul în continuă creștere al producției destinate exportului caracterizate prin nivelul tehnic și calitativ ridicat, la înălțimea exigențelor manifestate pe piața externă. Se cuvine remarcat că în condițiile în care volumul comenzilor de export scadente a fost mai mare cu peste 50 la sută față de cel din perioada similară a anului trecut, în primele două luni ale anului 1989 întreprinderea și-a depășit sarcinile ce i-au revenit la acest important indicator cu 1,2 milioane lei. Pe această bază, precum și ca urmare a pregătirii temeinice a producției programate pentru luna martie se estimează că pînă la sfîrșitul actualului trimestru valoarea comenzilor de export finalizate înainte de termen va spori la peste 3 milioane lei. După cum ne-a informat economistul Mircea Amăriuței, directorul adjunct comercial al întreprinderii, colectivul și-a propus să realizeze o producție de export cu cel puțin 60 la sută mai mare în acest an față de 1988. În acest sens, specialiștii din atelierele de proiectare constructivă și tehnologică colaborează cu colectivele secțiilor de fabricație în vederea diversificării și modernizării producției, îmbogățirii nomenclatorului de fabricație cu cît mai multe produse competitive și asigurării unui portofoliu de comenzi mai mare față de prevederile planului. Economistul Radu Mocanu, șeful serviciului export a ținut să precizeze că producția este adaptată operativ cerințelor beneficiarilor și că, totodată, se depun eforturi stăruitoare pentru finalizarea și livrarea în timp cît mai scurt a produselor care fac obiectul contractelor perfectate. Bunăoară, pînă nu de mult, întreprinderea a fabricat numai grupuri electrogene de putere mare. De curînd însă reprezentanți ai unității și ai întreprinderii de comerț exterior specializate, extinzînd acțiunile de prospectare a preferințelor clienților din unele zone geografice, au constatat că sînt căutate din ce în ce mai mult și grupurile electrogene de putere mică. Ca atare, întreprinderea a trecut, pentru început, la asimilarea unui grup de 2 kVA. Colectivul bucureștean a realizat generatorul de curent electric, iar Întreprinderea „Metrom" din Brașov a executat motorul termic cu care acesta trebuia echipat. Noul produs a promovat examenul la care a fost supus cu nota maximă. După ce a cuplat generatorul întîi cu un motor fabricat în Anglia, apoi cu unul fabricat în Japonia și, în cele din urmă, cu cel românesc, un partener dintr-o țară europeană dezvoltată a ajuns la concluzia că ansamblul românesc dă rezultatele cele mai bune. Această reușită a determinat cadrele de concepție din întreprindere să-și includă în tematica de studiu crearea unei familii de grupuri electrogene în gama de 2—10 kVA în viitorul apropiat. De altfel, spre a consolida prestigiul mărcii fabricii, întregul colectiv caută soluții tehnice și organizatorice optime ca, în concordanță cu oferta, să sporească și capacitatea de producție, să obțină beneficii cît mai mari la produsele exportate.

Care sînt principalele direcții de acțiune? Discuțiile cu specialiștii din compartimentele tehnice și funcționale, precum și cu oamenii muncii din secțiile 1 și 2, cu o contribuție substanțială la realizarea planului de export al întreprinderii, au relevat că paralel cu raționalizarea fluxurilor de fabricație și a tehnologiilor în vederea scurtării ciclurilor de execuție a produselor și onorării prompte a comenzilor se soluționează și cerințe importante pentru îmbunătățirea producției destinate pieței externe. Colectivul urmărește cu perseverență îmbunătățirea peformanțelor produselor noi și „clasice", asigurarea calității acestora și, nu în ultimul rînd, încadrarea riguroasă în prețurile acceptate, economisirea resurselor materiale. Această orientare își dovedește din plin eficiența. De exemplu, după ce a urmărit la lucru unul dintre convertizoarele de sudură reproiectate, cu consum de metal redus cu 50 la sută, unul dintre clienții tradiționali ai întreprinderii și-a dublat comanda.

Bazîndu-se pe experiența pe care a acumulat-o în promovarea produselor la export, pe pregătirea profesională pe care o are și puterea de mobilizare a muncitorilor și specialiștilor, colectivul și-a înscris drept principal obiectiv sporirea continuă a ponderii producției destinate pieței externe în producția marfă a întreprinderii. Rezultatele obținute pînă acum demonstrează puternica angajare a comuniștilor, a tuturor oamenilor muncii de aici în îndeplinirea exemplară a planului de export.

**Silviu IONAȘCU**

*Întreprinderea de mecanică fină. Imagine din secția de aparate de măsurat presiuni și temperaturi, unde pe fluxul de fabricație se află un nou lot de produse destinate exportului*

## *SEMNAL* Beneficiarii așteaptă, dar produsele sînt imobilizate în curtea furnizorului

A intrat în obișnuința colectivului de la Uzina de construcții și reparații utilaje să obțină bune rezultate în activitatea productivă. Rezultate cu atît mai notabile cu cît, avînd în vedere caracterul de unicat sau serie mică al majorității produselor realizate aici și destinate industriei lemnului și materialelor de construcții, procesul tehnologic, ritmica sa derulare implică frecvent elaborarea unor soluții originale, eficiente, operative, ce solicită din plin competența și creativitatea muncitorilor și a cadrelor tehnice.

Nu este mai puțin adevărat că în întreprindere au existat și există importante rezerve de perfecționare a producției, pentru valorificarea cărora s-au stabilit măsuri bine fundamentate, exigent dezbătute și în cadrul recentei adunări generale a reprezentanților oamenilor muncii. Ca urmare a eforturilor susținute depuse încă din primele zile ale acestui an, a amplei mobilizări a tuturor membrilor colectivului, bilanțul lunilor ianuarie și februarie pune în evidență o serie de realizări însemnate: planul la producția marfă și la producția fizică a fost îndeplinit — și chiar depășit la sortimentele de bază — iar la productivitatea muncii s-a înregistrat un spor de 2 la sută peste prevederi. Cu alte cuvinte, s-a produs ceea ce trebuia produs, conform contractelor încheiate, în condițiile unui randament sporit al muncii.

Datele contabile relevă însă elemente în vădită discordanță cu rezultatele obținute în domeniul strict al producției: în unitate existau importante stocuri supranormative de produse finite (cu mult peste nivelul admis), iar facturile neîncasate însumau valori substanțiale. Apare cu claritate faptul că, dacă în ce privește execuția la termen și în sortimentația stabilită a producției în perioada menționată, preocupările celor de la U.C.R.U. s-au materializat corespunzător, fructificarea rezultatelor muncii nu se ridică la nivelul exigențelor mecanismului economico-financiar.

Reținem, în esență, două explicații pe care ni le dă tovarășul Vasile Braia, directorul comercial al unității: 1. prin specificul său, gama de produse nu permite formarea, cu operativitatea necesară, de loturi vagonabile; 2. insuficiența mijloacelor de transport, pe care trebuie să le asigure UMTCF și ITA.

O întrebare legitimă: cum se expediază totuși ceea ce se expediază? „Livrăm adesea produsele în măsura în care beneficiarii lor vin să le ridice cu propriile mijloace de transport". Aceasta, în pofida clauzelor contractuale, conform cărora transportul mărfurilor intră în sarcina furnizorului — U.C.R.U.

Este aceasta o problemă de nerezolvat? Cu siguranță, nu. Dar soluțiile pot fi găsite acționîndu-se cu maximă răspundere atît de conducerea întreprinderii, cît și de unitățile care au datoria să asigure transportul produselor. Dacă prin eforturi demne de laudă s-a reușit lichidarea stocurilor supranormative de materii prime și materiale și de producție neterminată, dacă, așa cum s-a dovedit, resursele de competență și mobilizare ale harnicului colectiv muncitoresc pot asigura execuția și finalizarea comenzilor în conformitate cu graficele, se impune ca produsele realizate să fie integrate rapid circuitului economic. O cer interesele atît ale întreprinderii producătoare, cît și ale beneficiarilor.

**Octav BURUIANĂ**

*LEGEA să o cunoaștem, să o respectăm*

MASA ROTUNDĂ
A INFORMAȚIEI

Au participat: *Ludovica Dincu*, secretar al Comitetului executiv al Consiliului popular al sectorului 2, *Vasile Barbu, Constantin Bădărău, Ilie Ionescu, Constantin Ludovescu* — președinți și vicepreședinți de comisii de judecată de pe lîngă consiliul popular al aceluiași sector.

## Comisiile de judecată — forumuri ale opiniei publice, ale educației civice

Redacția: *Dintre numeroasele calificative date comisiilor de judecată se pare că cel mai ilustrativ, cel mai pertinent este acela de forumuri ale opiniei publice. O îndreptățită sintagmă, dacă ținem cont de rolul mereu sporit — atît în privința competenței, cît și a eficienței — al acestor organe obștești de influențare și jurisdicție, chemate să intervină activ în viața socială să aducă o contribuție de substanță la formarea și dezvoltarea unei conduite civice exemplare. Ce elemente calitativ noi considerați că se regăsesc în această activitate educativă, supusă și ea procesului de perfecționare continuă, comun tuturor domeniilor de activitate?*

*Ludovica Dincu:* Cred că cele mai semnificative atribute relevate, în ultima perioadă, de activitatea comisiilor de judecată din sectorul nostru, ca de altfel a tuturor acestor organisme obștești din Capitală, sînt acelea ale unei evidente autorități și competențe, ale unei sporite eficiențe în prevenirea abaterilor de la cadrul juridic și moral al societății. Aprecieri confirmate, printre altele, și de faptul că din totalul litigiilor soluționate, aproape jumătate au încetat prin împăcarea părților. Subliniind o asemenea notabilă influență civică, vreau să reliefez, de asemenea, responsabilitatea, competența acelor ce compun astăzi comisiile de judecată. Un exemplu elocvent: hotărîrile celor patru comisii de judecată din sectorul nostru, supuse controlului instanțelor, au fost declarate legale și temeinice într-o proporție de aproape sută la sută, doar trei hotăriri fiind reformate de justiție. Sub raport imediat, toate aceste elemente se răsfring pozitiv asupra activității instanțelor judecătorești, ce înregistrează o scădere continuă a proceselor izvorîte din încălcarea normelor de conviețuire, a raporturilor firești dintre cetățeni. Faptul cel mai important constă, desigur, în valențele educative tot mai puternice ale muncii judecătorilor obștești, realizate tocmai prin această eficientă triadă a intervenției lor: adevăr, legalitate, conduită civică exemplară.

Red: *Temeinicia, legalitatea, operativitatea hotărîrilor comisiilor de judecată sînt tot atîtia factori educaționali, de influențare a atitudinii cetățenilor. Rolul educativ al activității acestor organisme obștești nu se realizează însă, în primul rînd, prin aspectele și atributele strict juridice. De aceea vă rugăm să ne spuneți dacă considerați satisfăcătoare activitatea educativă desfășurată nemijlocit de comisiile de judecată pe care le reprezentați la această discuție.*

*Constantin Bădărău:* Am căutat să evităm permanent tehnicizarea activității noastre, nedorita transformare, în unele cazuri, a acestor organisme, cu clare atribute de școală a civismului, în niște... judecătorii sau anticamere ale tribunalului. Adică acele situații — ce nu ne-au ocolit nici pe noi — în care se pierd din vedere elementele esențiale ale intervenției educative: discuția plină de tact cu cei aflați în litigiu, evidențierea și combaterea cauzelor ce generează neînțelegeri, influențarea, prin întregul mod de desfășurare a dezbaterilor, nu numai a părților, ci și a celor ce asistă la judecată.

*Ilie Ionescu:* Observația este îndreptățită. Pot să o ilustrez cu un caz: existau, la un moment dat, între colocatarii unui bloc din sector numeroase litigii. Luate separat, respectivele dosare invocau fel de fel de motive, dădeau impresia unor poziții ireconciliabile. Atunci cînd am renunțat la dosare și am avut o discuție comună cu toate părțile în conflict, cu vecinii lor, am descoperit cauza neînțelegerilor: lipsa unui loc de joacă pentru copii, imprejurare ce dădea loc la fel și fel de „incidente" legate de întreținerea spațiului verde. Cu ajutorul deputatului, locatarii au fost convinși de necesitatea unei asemenea amenajări, lucru pe care l-au și realizat. Și litigiile au încetat.

*Vasile Barbu:* Sporirea rolului educativ nemijlocit al comisiilor de judecată presupune atragerea altor forțe în activitatea de influențare civică pe care o desfășurăm. De pildă, o modalitate insuficient folosită în activitatea comisiilor de judecată este aceea a judecății la fața locului. Este vorba, evident, de acele situații în care vecinii, membrii asociațiilor de locatari, într-un cuvînt obștea, pot ajuta la stingerea unor litigii, la modificarea unor comportamente. Facem, de asemenea, încă foarte puțin pentru informarea colectivelor de muncă din care fac parte cei vinovați de încălcarea normelor de conviețuire socială, pentru conlucrarea cu alți factori chemați să asigure legalitatea, să promoveze normele eticii și echității socialiste.

*Constantin Ludovescu:* Vorbind de necesitatea întăririi activității educative nemijlocite a comisiilor de judecată, de înlăturare a pericolului „tehnicizării" lor, se cere evidențiat și faptul că uneori ne confruntăm cu un mare număr de litigii create artificial, de anumite persoane cu „înclinații procesuale". Iată de ce în cadrul continuei perfecționări a legislației trebuie să se aibă în vedere și necesitatea combaterii „abuzului de drept", a procesomaniei. Și pentru că m-am referit la legislație, cred că ar fi necesară o mai mare preocupare în domeniul redităării unor culegeri legislative care să constituie adevărate instrumente de lucru pentru membrii comisiilor de judecată. Trebuie, de asemenea, făcut mai mult pentru sprijinirea comisiilor de judecată în domeniul instruirii membrilor lor, al uniformizării practicii de soluționare a litigiilor, al organizării periodice a unor schimburi de experiență.

RED.: *Transcriind ultimele dv. intervenții, încheiem dezbaterile prin a sublinia că însăși „masa rotundă" organizată de redacție a constituit un asemenea schimb de experiență. Soluțiile concrete vizînd perfecționarea activității revin, desigur, fiecărui judecător obștesc, fiecărui organism obștesc de influențare și jurisdicție, chemat să-și îmbunătățească continuu intervenția formativă, să întărească finalitatea educativă a actului de aplicare a legii.*

**Val. VOICULESCU**

*Selectăm, din afișul cultural-artistic și de divertisment, citeva „secvențe" ce ar putea interesa, la sfîrșit de săptămînă, publicul larg.*

## GHID BUCUREȘTEAN la sfîrșit de săptămînă

### OPERETA DESPRE... OPERETĂ

De paisprezece ani se reprezintă cu succes, pe scena Teatrului de Operetă, una dintre cele mai izbutite lucrări românești de gen, *„Leonard"* de Florin Comișel, pe libret de Barbu Alexandru Emandi. Iată citeva argumente ce recomandă spectacolul, sugerate de regizorul *George Zaharescu*, autorul montării :

— Alături de Filaret Barbu și Gherase Dendrino, Florin Comișel a fost unul dintre compozitorii care au ilustrat cu strălucire opereta la noi. În „Leonard" este evocată personalitatea artistică a celui mai mare cîntăreț român în domeniu, totodată un artist — cetățean, care a luptat pentru impunerea genului, contribuind la plenara sa afirmare. Am conceput acest spectacol, ce se petrece în lumea operetei din prima jumătate a secolului, în stil clasic, căutînd să punem în valoare melodismul lucrării, totodată pregnanța figurii lui N. Leonard în epocă. Alături de protagonist (Eugen Savopol, un experimentat cîntăreț-actor) alte partituri importante vor fi susținute în reprezentația de mîine (ora 10,30, în Sala mică a Naționalului) de Eugenia Ilinca, Daniela Diaconescu, Liliana Pagu, Nicolae Simulescu, George Niculescu.

### UN SPECTACOL — DOUĂ PREMII

Unanim apreciat de critică, spectacolul cu piesa scriitorului clasic chinez Cao Yu *„Taifun"*, recentă premieră a Teatrului „Nottara", s-a impus atenției publicului de la primele reprezentații. Motivele ? Pe citeva ni le dezvăluie regizorul *Alexandru Dabija*, care, pentru montarea acestei lucrări, a obținut premiul de regie al revistei „Teatrul" :

— Această piesă clasică, prezentînd și caracteristicile melodramei (fără nimic peiorativ în această apreciere) atrage publicul mai cu seamă, cred eu, pentru că am încercat în spectacol să conferim relațiilor interumane valoare de universalitate. Totodată, piesa sugerează și elemente ce introduc spectatorul în interesante zone de istorie și civilizație chineză. Am avut bucuria să lucrez cu interpreți pasionați, reuniți într-un colectiv unit, preocupat să releve cu mijloace expresive sensurile majore ale piesei. Ei sînt : Dana Dogaru, Ruxandra Sireteanu, Victoria Cociaș, Valeriu Preda, Ștefan Radof, Emil Hossu, Ion Popa, Dragoș Pislaru și Cristian Sofron. Îi veți putea urmări și mîine seară, de la ora 18, evoluînd în decorul pentru conceperea căruia Sică Rusescu a fost distins cu premiul de scenografie al A.T.M.

### INVITAȚIE... COMPLEXĂ

Despre importanța întreținerii tonusului vital al organismului, credem că nu mai este nevoie să insistăm cu argumente. Acest lucru apare cît se poate de evident și de necesar, mai ales acum, după un sezon în care sedentarismul s-a aflat la loc de... cinste ! Astfel încît invitația pe care v-o adresează prin intermediul rubricii noastre Complexul de sănătate Șerban Vodă este bine venită. După cum ne informează șefa de complex, *Mariana Silvestru*, „capitolul" destinat mișcării și întreținerii formei fizice este cît se poate de bine reprezentat : piscina, cu apă încălzită, este deschisă (inclusiv duminica) între orele 7—17 ; cabinele de băi de abur, sauna și masaj au același program ; cursurile de culturism (organizate pe grupe sau individual) se desfășoară zilnic, în același interval, sub atenta conducere a prof. Dan Ungureanu și includ în plus, exerciții de corecție, pentru refacere și în urma unor accidente sau boli ; de un real succes se bucură orele de gimnastică aerobică, desfășurate în sala special amenajată a complexului, după programe adecvate și pe... muzică deosebit de agreabilă (și de actuală !). Evident, nu am epuizat întreaga gamă a ofertei, dar credem că cel puțin pentru acest sfîrșit de săptămînă este suficient. Un ultim amănunt : telefonul complexului — 41.20.61.

**Octavian ANDRONIC**

# INFORMAȚIA publicitate

## Schimburi de locuință

GARSONIERĂ etaj 7 Sălăjan, cu două confort I, aceeași zonă. 73.84.85. (3119)

APARTAMENT conf. I, metrou, pentru garsonieră conf. I, decomandată. Tel. 72.25.28.

BUCUREȘTI — schimb locuință, cu similar Buzău-Berca Tel. 15.86.09. (2696)

GARSONIERĂ I, Drumul Taberei-Moghioroș, pentru două camere sau garsonieră dublă sau casă curte, încălzire. 25.76.35. (5118)

CALEA Victoriei — garsonieră, dorese similar, curte, spațiu mic. Tel. 13.39.05. (3374)

MIC apartament două camere comandate Drumul Taberei, pentru două decomandate conf. I. Tel. 46.47.90.

GARSONIERĂ conf. I parter (Militari) pentru apartament două camere conf. I, decomandate, etaj inferior, prefer Gara Nord, Cringași (metrou). 10.19.11.

SCALA — apartament două camere decomandate, hol mare locuibil, baie, bucătărie, gaze, cămară, debara, vestibul, două grupuri sanitare, cameră serviciu, boxă, pentru două camere minimum 16 m. cu dependințe, gaze, ultracentral. 16.76.53.

SCHIMB urgent 4 camere Dristor, metrou, pentru 3 camere sau 4 sectoarele 1, 2, 3 și 6. Tel. 46.44.36 sau 47.44.91 orele 16. (3655)

DOUĂ camere Drumul Taberei, pentru două camere sector 2. 26.55.24. (3702)

SCHIMB garsonieră conf. I, sporit, etaj 8, bloc nou, nefolosită, cartier Militari, bd. Uverturii-Dreptății, acces metrou stația Armata Poporului, pentru similar sau două camere Drumul Taberei sau central. Tel. 46.43.69. (3772)

SCHIMB garsonieră etaj 7 Obor plus apartament două camere parter Cringași-Giulești, ambele conf. I, pentru apartament 3 camere bloc mic (vilă) prefer Sălăjan-Macaralei, eventual garsonieră pentru două camere aceleași condiții. Tel. 39.34.40. (4328)

SCHIMB apartament 3 camere Berceni, pentru două camere Titan. Tel. 43.40.71. (3909)

SCHIMB apartament 4 camere, etaj 5, Militari metrou, cu 4—5 camere curte, lemne, central. Tel. 72.69.48.

SCHIMB garsonieră excepțională construită în 1977 etaj XI. Baba Novac pentru două camere decomandate aceeași zonă. Tel. 47.87.69.

## Închirieri

CAUT garaj Drumul Taberei. Tel. 77.01.67.

PROFESOR fizică, stagiar, caut apartament (garsonieră), central, telefon mobilat. Tel. 60.29.63. (2872)

OFER cameră mobilată una-două încadrate sau căsătoriți. 77.60.24. (1318)

CAUT apartament două (3) camere, ne (semi) mobilat, telefon, termen lung. 78.00.61.

ÎNCHIRIEZ cameră mobilată la 2 tineri încadrați. Tel. 53.05.02.

OFERIM cameră mobilată cartier Titan — metrou. Tel. 43.88.51.

OFER cameră mobilată condiții bloc, zona Rahova. Tel. 85.58.70.

CAUT garsonieră mobilată cu telefon. Tel. 23.18.36. (368)

CAUT garsonieră sau cameră goală, pensionar nefumător, liniștit. Tel. 18.34.08. (3765)

ÎNCHIRIEZ cameră condiții bloc la studentă, Gara de Nord. 50.61.06 ; 77.24.29. (3785)

ELEVĂ caut cameră mobilată zona Gării de Nord, prefer bloc. Tel. 14.55.03 după ora 15. (3831)

PRIMIM în gazdă o încadrată cu tot confortul. Tel. 45.03.87.

TÎNĂR încadrat caut garsonieră (ne)mobilată cu telefon. Tel. 47.01.77. (7354)

OFER cameră (două) cu chirie la bloc. Tel. 34.92.59.

OFER cameră mobilată, separată complet, telefon, ultracentral, la student. 41.34.31. (3111)

## Vînzări

VÎND Lada 1200. Aștept provincia. Tel. 35.32.78. (1111)

VÎND Taunus 17 M, posibilitate adaptare motor Diesel. Tel. 67.94.94 după ora 16.

DACIA 1300/1977. Tel. 43.53.81. (3170)

DACIA 1100, boxă Nova 1. Tel. 23.71.51.

VÎND Dacia 1300 an 1976, stare bună. Tel. 43.60.42 după ora 17.

DACIA 1310 albă, zero km. Tel. 59.17.88.

VÎND M 461, motor Diesel, stare excepțională cu suprastructură. Enache D. Gheorghe com. Radovanu, jud. Călărași cod 8338. (3378)

OLTCIT Club 1985 km. 27 000. Dacia zero km. Tel. 11.95.75. (3379)

VÎND Mercedes 220 pe benzină, fabricată în 1966. Tel. 31.78.96.

OLTCIT 11 R, zero km, set reparație Dacia 1300. Tel. 87.12.03.

OLTCIT zero km. Tel. 44.49.30. (3536)

VÎND autoturism Wartburg. Tel. 67.54.06.

DACIA 1300 rulat 64 000 km. Tel. 67.19.73 după ora 20. (3618)

URGENT Mercedes 220 S benzină, stare excepțională, multiple piese rezervă. 29.54.35.

TRABANT 601, 1979, 58 000 km, 6 V. Aștept provincia. Tel. 73.55.03 orele 18—21. (6167)

DACIA 1310/1987. Dacia 1310 Break din 1980. Tel. 89.93.47.

VÎND Moskvici 408/412. Astept provincia. Tel. 29.73.45. (7259)

VÎND apartament 3 camere, penultimul etaj, Ianculul. Tel. 39.47.82 : 53.30.58. (2937)

VÎND apartament două camere decomandate. Tel. 73.44.48 după ora 17. (3062)

VÎND apartament ocupat, două camere, dependințe, etaj I, încălzire cu lemne, situat în apropiere stație metrou Tineretului. Tel. 65.39.48 după ora 18. (3063)

VÎND garsonieră conf. I, zona Sălăjan, str. Trapezului nr. 7, bloc GIB, ap. 21, etaj V. (3071)

VÎND garsonieră conf. I, cu balcon, et. II, Drumul Taberei. Tel. 77.36.45. (3723)

VÎND convenabil garsonieră, etaj inferior, intersecția Pantelimon-Ianculul. Tel. 30.80.98. (3366)

VÎND apartament două camere, decomandate, Vicina-Rahova. Tel. 80.94.34. (3421)

GARSONIERĂ dublă, stație metrou Armata Poporului. Tel. 72.69.51 orele 13—20. (3604)

LIBER, două camere II, etaj 3, Berceni apropiere metrou. Tel. 63.04.60 orele 15—17.

APARTAMENT două camere Colentina 62 bloc 113 ap. 189 etaj 9 orele 10—17. (1111)

CENTRAL, vindem imobil 6 camere, numeroase dependințe, singur curte, încălzire gaze, posedăm autorizație vizată 1989. Mai vindem sufragerie stil 10 piese sculptate, birouri, scaune. Tel. 11.96.63. (3914)

VÎND convenabil casă 8 camere la curte, Lacul Tei. Tel. 87.56.28. (6120)

VÎND apartament două camere Calea Moșilor. Tel. 19.86.76 după orele 17. (7838)

LANSETE telescopice, mulinete, rachete tenis, mingi tenis, cort două persoane, căciulă neagră, balon cu mesadă, toate noi. Cumpăr piese Fiat 125. Tel. 17.56.98. (2933)

CUTIE viteze, piese motor, instalație căldură, instalație parbriz, uși Dacia 1100. Tel. 85.45.94. (1111)

VÎND magnetofon Akai 4000 D. Tel. 78.06.02.

VÎND aragaz voiaj cu două ochiuri cu butelie rezervă. Tel. 31.20.83. (3011)

VÎND ceas Doxa automatic, parchet stejar, cuvertură croșetată turcoaz. 41.34.31.

TELEVIZOR, dulap bucătărie, studio, canadiană cu mesadă 54-56. Tel. 44.11.08. (3338)

VÎND sufragerie florentină și hol Chippendale. Tel. 35.54.38.

VÎND pianină Bupper Zeitz, placă bronz, corzi încrucișate, sculptată, Tel 45.40.05.

VÎND cort Iglu nou două persoane și abtibilduri mari. 57.29.18.

VÎND aparate fotografiat, superangular, radio auto, tranzistor, TI. 58 C, bicicletă, prelată. 23.14.03.

TELEVIZOR Olimp, masă, scaune, servantă, birou, lămpi de perete deosebite, radiant. Cumpăr televizor color. Tel. 79.80.50. (4150)

PIANINĂ Hooff & Co placă bronz, corzi încrucișate. Tel. 41.80.67.

HOL Bibi extensibil, bibliotecă, covoare, aragaz electric, scurtă piele bărbătească, oglindă, bucătărie, diverse casnice, șifonier, îmbrăcăminte, casete, mini magnetofon, televizor. 35.49.51. (5850)

VÎND videocasete Sony E. 180 sigilate și imprimate, traduse. Tel. 14.97.51. (7421)

DUBLURADIOCASETOFON Sharp model nou cu equalizer 50 W. 73.67.55. (7552)

BOXE Unitra Hi-Fi 2 × 150 W, urgent. 76.63.50. (7778)

AKAI 220 EV HQ două sisteme Recorder, comandă infraroșii. Tel 86.25.62. (3097)

VIDEORECORDER Akai VS-37, telecomandă infraroșii, casete TDK, sigilate. Cumpăr tub cinescop, diagonala 14. Tel. 14.10.88 ; 15.39.54. (7604)

VIDEOCAMERA Sony 8 sigilată, videocasete metal 8 mm, sigilate, 3 acumulatori cadmiu nichel-redresor, videorecorder Orion Hi-Fi, stereo, audiodubing model 1986. Tel. 916/14991. (7145)

VÎND videorecorder SEG sigilat. Tel. 69.47.44.

PREDAU contract apartament 3 camere decomandate, Vitan-Dristor. Tel. 62.28.89.

CEDEZ (vînd) garsonieră conf. I, cartier Berceni. Tel. 83.49.36.

PREDAU convenabil contract două camere zona Colentina. Tel. 45.02.75 după ora 17.

PREDAU contract convenabil, două camere conf. II, pentru două sau garsonieră chirie, sau două camere conf. A, pentru două-trei chirie. Tel. 77.41.34 ; 78.83.34. (3347)

VÎND Skoda 105 L, Tel. 48.87.16 după ora 16.

VÎND Moskvici 1500, fabricație 1980. Tel. 87.96.40 după ora 15.

VÎND Dacia 1100 perfectă stare. Cumpăr Telecolor. Vînd cameră video. Tel. 20.21.09.

VIDEORECORDER HQ STZ nou. Tel. 34.96.73.

VÎND televizor color și derulator. Tel. 14.35.65. (8214)

VÎND joc electronic pentru televizor. Tel. 43.97.32. (8294)

VÎND (predau contract) apartament 3 camere Colentina-Dna Ghica. Tel. 88.16.18.

PREDAU contract (vînd) garsonieră confort I, Drumul Taberei 22, Bl. T 8 apt 8 zona Favorit orele 10—20.

## Cumpărări

CUMPĂR 3 camere Beller, Dorobanți. Vînd 3 camere Obor. 87.33.14. (3209)

CUMPĂR clupă filetat tevi 1/4"—2" și cazan aramă. Tel. 10.92.60. (3051)

CUMPĂR congelator sau frigider. Tel. 22.45.08. (3751)

CUMPĂR garsonieră (apartament) numai prin schimb apartament 4 camere proprietate sau vînd. 65.78.50. (3667)

CASĂ de bani, lampă de cristal sau bronz (eventual descompletată). 53.98.41. (3803)

CUMPĂR aripi față Fiat 1500. Tel. 34.82.02.

CUMPĂR Lada 1200 sau Skoda 100 S. Tel. 35.36.58. (8004)

CUMPĂR casă încălzire gaze. Tel. 23.07.92.

## Legitimații declarate nule prin pierdere

pe numele : Manole Ioana, Preotesiu Alexandru Florin, Nicolae Cezar, Rădulescu Ovidiu Mircea, Anton Mihaela, Petre Roza, Gheorghe Valeria, Ștefan Petre, Dinicică Gheorghe.

## Pierderi

IUGC declară nul fiind pierdut carnetul fol parcurs de la seria 497301 pînă la seria 497400. (9698)

MICh declară nul fiind pierdut aviz expeditie nr. 6522/8.02. 1989 eliberat de ILV Policolor. (9370)

BAZA de Aprovizionare Construcții declară nule fiind pierdute avizele de expediție (dispoziții de livrare) seriile nr. 00394, 00395, 00396. (9256)

PIERDUT carnet proprietar părți sociale pe numele Popescu Radu. Îl declar nul.

PIERDUT două chei auto pe lanț bilute. Recompensă. Tel. 13.61.55. (3482)

PIERDUT contract închiriere emis de ICRAL Giulești, pe numele Nicolae Vasile. Îl declar nul. (50)

PIERDUT certificat calificare în meseria de ospătar pe numele Ion C. Ion. Îl declar nul. (61)

PIERDUT contractul de închiriere emis de ICRAL Colentina, pe numele Lețu Elena. Îl declar nul. (71)

PIERDUT atestat artist liber profesionist nr. 7457, pe numele Stan Doru. Îl declar nul. (88)

PIERDUT contract închiriere emis de ICRAL Giulești, pe numele Varga Robert. Îl declar nul. (109)

PIERDUT contract închiriere pe numele Andronic Viorel, emis de ICRAL Berceni. Declar nul. (1311)

PIERDUT autorizație de conducere electrocare și stivuitoare și legitimație serviciu pe numele Băluță Marin. Le declar nule.

PIERDUT tichet butelie pe numele Purice Alexandru. Îl declar nul.

PIERDUT contract închiriere apartament emis de ICRAL Vitan pe numele Sima Ecaterina. Îl declar nul.

PIERDUT dispoziție repartizare în producție pe numele Gheorghe Adriana. O declar nulă. (794)

PIERDUT legitimație acces Policlinica Alexandru Sahia pe numele Militaru Gelu. O declar nulă. (814)

PIERDUT legitimație acces Policlinica Alex. Sahia pe numele Militaru Mihaela. O declar nulă. (816)

PIERDUT tichet verificare butelie aragaz pe numele Costache Radu. Îl declar nul.

PIERDUT tichet verificare aragaz pe numele Ionescu Mihail Îl declar nul. (863)

PIERDUT tichet verificare butelie pe numele Iacob Alexandrina. Îl declar nul.

PIERDUT carnet fond social pe numele Vijălie Ion. Îl declar nul. (891)

PIERDUT certificat calificare meseria prelucrător prin aschiere seria C. nr. 69287 pe numele Militaru Constantin Nutu. Îl declar nul. (900)

PIERDUT legitimație elev pe numele Andreias Vasile. O declar nulă. (933)

PIERDUT tichet butelie pe numele Duță Ion. Îl declar nul.

PIERDUT tichet verificare butelie aragaz pe numele Cacaraci Constantin. Îl declar nul. (944)

PIERDUT act concesiune loc de veci cimitirul Progresul nr. 23 figura 39 pe numele Cristescu Marin. Îl declar nul. (975)

PIERDUT atestate baterist 1649 și prezentator discotecă 14474 pe numele Stroe Corneliu. Le declar nule.

PIERDUT legitimație de intrare în Banca Națională Sector 3 și Banca de Investiții pe numele Deleanu Florina. Le declar nule.

PIERDUT legitimație serviciu și acces metrou nr. 09717 și 00436 pe numele Enciu Anica. Le declar nule.

PIERDUT tichet verificare butelie aragaz pe numele Ciortan Frusina. O declar nulă. (1055)

PIERDUT dispoziție repartizare în producție pe numele Zaharia Nicolae. O declar nulă.

PIERDUT contract închiriere emis de ICRAL Colentina pe numele Ana Gherson. Îl declar nul. (1095)

PIERDUT legitimație de intrare Policlinică Alexandru Sahia pe numele Iancu Alina Elena. O declar nulă.

PIERDUT legitimație de intrare Policlinica Alexandru Sahia pe numele Iancu Paraschiv Dumitru. O declar nulă. (1156)

PIERDUT legitimație de intrare Policlinica Alexandru Sahia pe numele Iancu Rareș Gabriel. O declar nulă.

PIERDUT legitimație de intrare Policlinica Alexandru Sahia pe numele Iancu Adriana. O declar nulă.

PIERDUT legitimație elev pe numele Vieru Claudiu. O declar nulă. (1185)

PIERDUT contract închiriere emis de ICRAL Colentina pe numele Dumitrașcă Casandra. Îl declar nul. (1298)

PIERDUT carnet părți sociale pe numele Manolescu Eliza. Îl declar nul. (1313)

## Diverse

DORESC scumpilor mei părinți, Antoinette și Alexandru Matak, la a 25-a aniversare a căsătoriei, multi ani cu sănătate și fericire împreună. Carmen.

MAMA, George și Lucian cu ocazia împlinirii frumoasei vîrste de 18 ani, doresc din toată inima Gabrielei Florea „la mulți ani".

CĂUTĂM femeie internă îngrijire ușoară bolnavă. Tel. 74.77.42.

CĂUTĂM femeie pentru ajutor menaj săptămînal sau 3 zile pe săptămînă. Căsuța agenției 3191.

CONDUCĂTOR auto efectuez rodaje. Tel. 31.06.89. (2622)

SUPRAVEGHEZ copii 4 ore zilnic, cunosc limba germană, bd. Lacul Tei. Tel. 19.85.89. (2641)

CĂUTĂM femeie serviciu cu jumătate normă, la blocul din Calea Victoriei 44—46, Informații la administrator. (2412)

LA împlinirea vîrstei de 80 ani de viață a mătușei mele Dragomirescu Maria îi urează „la mulți ani" cu sănătate Cristian.

## Decese

EVOCĂM memoria zaristului DUMITRU TABACU la patru ani de la dureroasa despărțire. Familia.

REGRETĂM trecerea în neființă a prietenului nostru drag, procuror SILVIU ZOBCU. Nu-l vom uita niciodată. Familiile Cornescu, Udilă, Buciulică, Constantin și Cacoveanu.

MARIA Tilea soție, împreună cu familia și prietenii aduc un pios omagiu celui care a fost dr. preot GHEORGHE TILEA de la dispariția căruia se împlinesc în 5 martie 1989 7 ani. Relații la tel. 13.41.30.

RĂMÎNÎND veșnic viu în sufletele noastre, îi închinăm acum, la 5 ani de la despărțire, îndurerate gînduri iubitului nostru soț și părinte col. farmacist THEODOR MARINESCU. Elena soție și Dorina fiică.

GENA și Fănel soră și cumnat anunță încetarea din viață a scumpei lor GHEORGHIȚA ELENA. Păstrăm o pioasă amintire. (8386)

MAMEI mele neprețuite CRAMAR MARIA gînduri îndurerate, dragoste și recunoștință la 5 ani de la despărțire.

CU aceeași durere amintim că la 5 martie se împlinesc 2 ani de cînd ne-a părăsit inegalabilul nostru soț, tată, socru și bunic GIGEL PETRESCU. Îi vom păstra o veșnică amintire. Familia.

PIOS omagiu prietenului nostru dr. PETRE NAHORNIAC care ne-a părăsit acum 3 ani, la 6 martie. Familia dr. Zaharia. (6823)

LA 5 martie se împlinesc 6 ani de cînd ne-a părăsit pentru totdeauna bunul și dragul nostru soț, tată și bunic BODNAR GEORGE. În veci nu-l vom uita. (4399)

BUNUL și răbdătorul meu fiu ROTARU COSTEL s-a stins din viață pe 4 septembrie 1988. Alătură-vă marii mele dureri și dăruiți-i o lacrimă la 6 luni de la deces. Mama.

CU recunoștință și pioșenie omagiem amintirea scumpă a celui ce a fost ing. VASILE CRISTEA la un an împlinit în neființă. Lacrimi și flori, durere și dor nemărginit pe tristul mormînt. Familia.

FAMILIA Lică anunță cu regret încetarea din viață a scumpei lor verișoare GHEORGHIȚA ELENA. Păstrăm nestearsă amintire. (8385).

# Locuri pitoreşti ale patriei

...Gonind un cerb, serdarul Mihai Spiridon descoperea, acum aproape două secole, primul izvor cu apă minerală de pe valea pîriului Slănic, numit şi astăzi „Izvorul lui Mihai". Acum, în apropierea acelui loc se înalţă silueta modernă a hotelului internaţional „Perla", din balcoanele căruia poţi admira somptuosul parc din centrul staţiunii Slănic Moldova, întinsul covor verde al brazilor de pe munţii Pufu şi Păltiniş. Anotimpurile Slăniculuí se succed ca o neîntreruptă stare de farmec a naturii, fie că este vorba de omătul greu ori de miresmele proaspete şi de verdele crud ale primăverii. O odihnă reconfortantă îşi găseşte la Slănic Moldova locul ideal, dar în staţiune, care dispune azi de aproape 3 000 locuri de cazare în hoteluri şi case de odihnă confortabile, se vine în primul rînd pentru tratament. Un minunat dar al naturii a făcut ca toate cele 20 de izvoare minerale de aici — care sînt comparabile celor de la Karlovy-Vary, Vichy, Aix-les-Bains — să fie atît de diverse sub aspectul compoziţiei, încît proprietăţile lor curative pot fi folosite în tratamentul oricăror boli ale aparatului digestiv, hepato-biliare, metabolice şi de nutriţie, ale rinichilor şi căilor urinare, aşa cum, spun specialiştii, nu se poate face în nici o altă staţiune din lume. Medicul coordonator al staţiunii, *dr. Rodica Stăiculescu*, preciza, de pildă, că în cazurile de boală ulceroasă, în fazele alergice şi chiar hiperalergice, cura cu ape minerale de la Slănic Moldova conduce la dispariţia sindromului dureros în 60 la sută din cazuri. Rezultate la fel de spectaculoase se obţin şi în tratamentul hepatitei cronice, testele biochimice la plecare şi în perioada de postcură, după trei-şase luni, indicînd o tendinţă de normalizare la peste 280 din 300 de pacienţi.

Alţi factori naturali deosebiţi, cum sînt climatul tonico-stimulativ, aerul pur, puternic ionizat, peisajul odihnitor i-au conturat Slăniculuí cel de al doilea profil : tratamentul bolilor aparatului respirator. La succesul acestei terapii contribuie, în primul rînd, microclimatul de grotă, normobaric din Sanatoriul „Salina" de la Tîrgu Ocna, aflat la circa 20 kilometri de staţiune. La o adîncime de 150 metri, într-un munte de sare, în sălile care se întind pe 11 500 mp, presiunea aerului, temperatura şi umiditatea sînt constante, iar curenţii de aer şi factorii alergici lipsesc cu desăvîrşire ; tot aici există o concentraţie foarte mare de aerosoli şi ioni negativi. Întrucît rezultatele tratamentului astmului bronşic alergic, al bronşitelor astmatiforme, rinofaringitelor şi laringitelor cronice, al sindromului de suprasolicitare ş.a. sînt uimitoare, statisticile indică un mare proces de vindecări sau ameliorări pronunţate. Darea în funcţiune, relativ recent, a Complexului balnear „Măgura" din Tîrgu Ocna facilitează mult această terapie, scutind pe cei interesaţi de naveta Slănic Moldova — Tîrgu Ocna. Complexul poate găzdui 240 de persoane în camere confortabile cu unu şi două paturi, el dispunînd, de asemenea, de un restaurant cu două săli, o patiserie, un bar, terasă, cofetărie, săli pentru agrement şi alte unităţi prestatoare de servicii. Terapia din subteran poate fi continuată, în alte forme, în modernă bază de tratament a complexului, unde există condiţii optime pentru aerosoloterapie, termoterapie, duşuri subacvatice, gimnastică medicală etc. Cei ce doresc să facă o cură internă cu apă minerală pot folosi atît izvoarele locale (sulfuroase, clorurate, sodice slab bicarbonatate), cît şi cu apă adusă de la principalele izvoare de la Slănic Moldova.

## La Slănic Moldova, în aceste zile de primăvară

Este important de reţinut că agenţiile de turism ale I.T.H.R. Bucureşti, precum şi cele ale oficiilor judeţene de turism oferă locuri la tratament balnear şi odihnă în staţiunea Slănic Moldova şi la Complexul balnear „Măgura" din Tîrgu Ocna, pentru lunile *martie şi aprilie, la tarife avantajoase faţă de sezonul estival. Locurile pot fi obţinute şi direct, la telefon 933/4.15.50.*

Rubrică redactată de
**Vasile GROZA**

*Noul complex balnear „Măgura" din Tîrgu Ocna*

**FOTBAL**

# Miine începe returul!

Sezonul de primăvară a debutat (oficial) pe plan intern cu meciurile din „16"-imile „Cupei României". Nu am început rîndurile de faţă cu acest subiect decît în intenţia de a atrage atenţia divizionarelor A că au rămas datoare în faţa iubitorilor fotbalului... Sigur că întrecerea din „Cupă" este supranumită „competiţia k.o."-urilor datorită surprizelor consemnate, dar de aici pînă la eliminarea unei treimi din eşalonul aşa-numit de elită de către echipe din categorii inferioare este un drum lung ! Să înţelegem că nivelul echipelor de „A" este atît de scăzut sau că valoarea celor de „B" sau chiar de „C" este superioară celei prezumtive ? Iată o întrebare la care este chemat să răspundă returul care începe miine...

După acest prim debut, primăvara fotbalistică a luat startul oficial pe plan internaţional cu desfăşurarea sferturilor de finală din cupele europene înaintea începerii campionatului. Dezavantaj net pentru formaţiile noastre, care de altfel s-a şi făcut simţit prin rezultatele înregistrate, ele coborîndu-se cu mult sub nivelul aşteptărilor şi pretenţiilor noastre. Poate că în manşa a doua terţetul bucureştean — fără „probleme" în campionat — se va revanşa şi se va reabilita. Dar toate cele trei echipe care ne reprezintă în competiţiile continentale şi-au îngreunat sarcina prin scorurile realizate. Ne-am permite, totuşi, spre consolare sau compensare, o comparaţie : se poate afirma că Steaua (chiar dacă nu a prestat un joc situat la cota exigenţelor noastre) în deplasare a fost preocupată mult mai mult de fotbal decît s-a dovedit a fi Sampdoria la Bucureşti, iar Dinamo a evoluat — în special în prima repriză — spectaculos şi combinativ, mult mai bine decît I.F.K. la Göteborg. Din păcate, eficienţa ambelor fruntaşe ale fotbalului românesc a lăsat de dorit şi tabelele de marcaj au arătat în final rezultate care nu ne-au satisfăcut ! Este de învăţat ceva din „lecţia" de miercuri. Pînă la manşa a doua mai sînt 10 zile şi... două etape de campionat, care sperăm să le ridice „europenelor" potenţialul pentru a avea la „ora H" o formă maximă. Dar oare nu tot campionatul nostru, disputat deseori la un standard (sub) mediocru, le-a „călit" insuficient ?

Şi aşa, cu aceste întrebări pe care ni le-am pus, miine vom asista la un nou start (oficial) intern. Începe returul. Un retur pe parcursul căruia echipa naţională are de susţinut, în afara partidelor amicale, cu Italia (la 29 martie pe teren propriu) şi cu Polonia (la 12 aprilie în deplasare), cele două meciuri din preliminariile campionatului mondial, cu Grecia (în deplasare, la 26 aprilie) şi cu Bulgaria (la Bucureşti, la 17 mai). Este imperios necesar ca valoarea campionatului să crească evident, sensibil. Şi tehnic, şi tactic, şi disciplinar, şi în domeniul fair-playului, al apărării şanselor cu toată ardoarea. La îndeplinirea acestor cerinţe, solicităm să-şi aducă contribuţia toţi factorii — de la jucători şi antrenori, pînă la federaţie. Numai aşa putem avea o naţională puternică, cluburi puternice şi numai aşa putem să ne îmbogăţim buchetul jucătorilor valoroşi. De altfel, am amintit în final că ne-ar place să consemnăm în primăvară apariţia unor noi jucători tineri cu talentul unor Hagi, Mateuţ sau Sabău, care să se afirme şi să se impună, aşa cum ne-ar place să avem noi „confirmări" din partea celor consacraţi !

**Dan PĂTRAŞCU**

## Primele meciuri, primele... ecuaţii

*Miine, de la ora 15,30* — primele meciuri ale returului, partidele fiind revanşele celor disputate în ultima rundă a toamnei, cecea ce constituie *o premieră pentru fotbalul românesc !*

În Capitală, două jocuri : pe stadionul din Ghencea, *Steaua — A.S. Armata Tirgu Mureş*, iar pe stadionul Victoria din complexul sportiv Dinamo, *Victoria — Universitatea Craiova*. În consecinţă, întîlniri în care vor fi gazde două din „europenele" noastre...

Celelalte trei formaţii din Bucureşti vor evolua în deplasare : *Dinamo*, lidera clasamentului, va juca cu *Oţelul Galaţi*, fiind mare favorită, *Sportul studenţesc* va da replica lui *F.C. Inter Sibiu*, iar *Rapidul* — cu noul său cuplu de antrenori Coidum — Pop, căruia îi urăm succes în misiunea asumată — va încerca să cucerească primul punct din deplasare pe '89, în jocul cu *F.C. Argeş Piteşti*. În rest, *F.C. Bihor — „U" Cluj-Napoca, F.C.M. Braşov — Flacăra Moreni, F.C. Farul — Corvinul* (reeditarea meciului din Cupă !) şi *S.C. Bacău — F.C. Olt*.

Pentru a urmări partidele şi a stabili „miza" lor, vă prezentăm clasamentul adevărului : *Steaua* + 17 ; *Dinamo* + 15 ; *Victoria* + 7 ; *F.C. Inter* +2 ; *Flacăra* +1, *Corvinul* 0 ; *F.C. Olt* şi *„U" Cluj-Napoca cu cîte* —1 ; *F.C. Bihor* şi *Oţelul* — cu cîte — 2 ; *S.C. Bacău* şi *F.C.M. Braşov* — cu cîte —3 ; *F.C. Argeş, Sportul studenţesc, F.C. Farul, Universitatea Craiova* şi *Rapid* toate cu cîte — 4 ; *A.S. Armata* — 10.

— d. p. —

## În cîteva rînduri

● CINCI PUGILIŞTI — ÎN SEMIFINALE. În cadrul tradiţionalului turneu internaţional de box „Cupa Strandjata", de la Sofia, au fost desemnaţi semifinaliştii, între care se numără şi cinci pugilişti români. Aceştia sînt : *Rudel Obreja* (care a obţinut o aplaudată victorie la puncte în faţa campionului cubanez Jorje Guzman) — la categoria mijlocie mică ; *Giani Gogol* (învingător la puncte în faţa bulgarului Zlatco Boşakov) şi *Francisc Vaştag* (care l-a depăşit, tot la puncte, pe tanzanianul Joseph Marwa) — ambii la categoria uşoară ; *Adrian Mărcuţ* (la categoria cocoş) şi *Marcelică Tudoriu* (categoria pană). *Daniel Dumitrescu* a fost învins, la puncte, de cubanezul Julio Gonzales (la categoria semiusoară), iar *Ştefan Drişcu* a fost depăşit, tot la puncte, de sovieticul Iuri Kirilin (la categoria mijlocie mică).

CAMPIONATUL MONDIAL de fotbal pentru juniori, desfăşurat în Arabia Saudită, s-a încheiat la Riad cu victoria echipei Portugaliei care a întrecut în finală cu scorul de 2—0 (1—0) selecţionata Nigeriei. În meciul pentru locul trei, reprezentativa Braziliei a învins cu scorul de 2—0 (0—0) selecţionata S.U.A.

COMPETIŢIA DE FOTBAL „*Cupa 6 Martie*", organizată de asociaţia sportivă Policolor a continuat, în ultimele zile, cu noi jocuri, soldate cu rezultatele : I.C.M.E. — Automobilul 3—2 ; I.M.U.C. — Ascensorul 3—3 ! Automobilul — Policolor 2—1 ; I.C.M.E. — I.M.U.C. 0—0 ; Electra — Policolor 4—2 ; Anticoroziv — — Automobilul 1—1 ; Calculatorul — Ascensorul 4—0 ; Ascensorul — Automobilul 2—2. În clasament: *Calculatorul* 9 p ; I.C.M.E. 8 p ; Electra 7 p etc.

PLENARA ANTRENORILOR BUCUREŞTENI DE FOTBAL şi a celor din Sectorul agricol Ilfov va avea loc luni, de la ora 16, în sala clubului Griviţa Roşie din calea Griviţei 353.

## Pe terenurile „Daciadei"

Din bogatul program de manifestări sportive de masă şi de performanţă, organizate la sfîrşit de săptămînă, pe terenurile „Daciadei", spicuim: ● Miine, de la ora 10, în Parcul Tineretului, are loc cea de-a patra etapă a competiţiei de cros pe echipe „Cupa municipiului Bucureşti" ● Tot miine, de la ora 10, în organizarea C.E.F.S. din sectorul 1, au loc „duminici sportive" (cu întreceri de gimnastică, baschet, volei, handbal şi fotbal) la Şcoala nr. 179 şi liceele ind. nr. 31 şi 34 ● În sala Liceului „Electronica" se vor derula (astăzi — de la ora 15 şi miine — de la ora 9) noi partide din cadrul „Cupei Primăverii" la handbal ● Stadionul URBIS va găzdui, miine (de la ora 9,30), un „festival sportiv", cu întreceri de tenis de masă, cros, şah şi jocuri sportive ● În organizarea asociaţiei sportive „Confecţia", astăzi şi miine au loc întreceri de ciclism (pentru seniori şi juniori) dotate cu „Cupa 8 Martie" ● La bazinul „23 August" se vor desfăşura (astăzi — de la ora 17, miine — de la ora 10) noi concursuri de înot rezervate copiilor.

**T.V.** 13,00 Telex 13,05 La sfîrşit de săptămînă (parţial color) 14,45 Săptămîna politică 15,00 Închiderea programului 19,00 Telejurnal 19,25 Sub tricolor, sub roşu steag. Emisiune de versuri (color) 19,35 Teleenciclopedia (color) 20,05 Steaua fără nume (color). Emisiune-concurs de muzică uşoară — etapa a II-a 20,55 Film artistic (color) „Calculatorul mărturiseşte". Producţie a Casei de filme unu. Cu : George Constantin, Mircea Diaconu, Sebastian Papaiani, Dana Dogaru, Ioana Pavelescu, Octavian Cotescu, George Motoi, Tatiana Filip, Dan Condurache, Corina Constantinescu, Elisabeta Adam, Dan Damian, Andrei Bursaci şi Alexandru Repan. Scenariul : Radu Aneste Petrescu, Mihai Dumitriu. Regia : George Cornea. 22,20 Telejurnal 22,30 Închiderea programului.

TEATRE ● Ateneul Român: **RECITAL DE ORGĂ: CRISTINEL COCONCEA** — azi, ora 18 ; **CONCERTUL ORCHESTREI DE CAMERĂ „VIRTUOZII" DIN BUCUREŞTI.** Dirijor **Horia Andreescu** ; solist **Ilia Kaler (U.R.S.S.)** — miine, ora 11 ; **RECITAL DE PIAN : IOSIF ION PRUNNER** — miine, ora 18 ● Teatrul de Operetă (în sala Mică a Teatrului Naţional, tel. 13.63.48) : **MARATONUL MELODIILOR (premieră)** — azi, ora 18; **LEONARD** — miine, ora 10.30 ; **VÎNZĂTORUL DE PĂSĂRI** — miine, ora 18 ● Teatrul Naţional (14.71.71). Sala Mare: **HARAP ALB** — azi, ora 15.30 ; miine, ora 10 ; **BĂDĂRANII** — azi, ora 19.30 ; **FATA DIN ANDROS** — miine, ora 14.30 ; **CALIGULA** — miine, ora 19 ; sala Amfiteatru : **CAMPIONUL** — azi, ora 18 ; **CINEVA TE IUBEŞTE** — miine, ora 10 ; **VASSA JELEZNOVA** — miine, ora 18 ; sala Atelier : **AUTOGRAF** — azi, ora 18.30 ; **FALEZA** — miine, ora 10 ; **ÎNTRE PATRU OCHI** — miine, ora 19 ● Teatrul „Bulandra". Sala din bd. Schitu Măgureanu nr. 1 (14.75.46) : **NOŢIUNEA DE FERICIRE** — azi, ora 18 ; **TRENURILE MELE** — miine, ora 10.30; **PRIVIND ÎN JUR CU OCHI FĂRĂ LUMINĂ** — miine, ora 18; sala Studio (11.95.44) : **CÎINELE GRĂDINARULUI** — azi, ora 18 ; **CÎNTEC DESPRE MINE ÎNSUMI** — miine, ora 10,30 ; **A TREIA ŢEAPĂ** — miine, ora 18 ● Teatrul Mic (14.70.81) : **ASTĂ SEARA STAU ACASĂ** — azi, ora 18.30 ; **O FEMEIE DRĂGUŢĂ CU O FLOARE ŞI FEREASTRE SPRE NORD** — miine, ora 10.30 ; **CĂMERISTELE** — miine, ora 18.30 ; Teatrul Foarte Mic (14.09.05) : **BĂTRÎNA ŞI HOŢUL** — azi, ora 19 ; **NOAPTE BUNĂ, MAMĂ** — miine, ora 11 ; **GOETHE MI-A SPUS** — miine, ora 19 ● Teatrul „Nottara" (59.60.70). Sala Magheru : **NECAZURILE UNUI ÎNDRĂGOSTIT** — azi, ora 18 ; **ÎNTR-O DIMINEAŢĂ** — miine, ora 10 ; **TAIFUN** — miine, ora 18 ; sala Studio : **ACEŞTI INGERI TRIŞTI** — azi, ora 17.30 ; **DANSUL MORŢII** — miine, ora 10.30 ● Teatrul Giuleşti. Sala Majestic (14.72.34) : **REGELE LEAR** — azi, ora 18 ; **PĂSĂREA MAIASTRĂ — MARIA TĂNASE** (în foaier) — azi, ora 18.30 ; **ARTA CONVERSAŢIEI** — miine, ora 11 ; **CUM S-A FĂCUT DE-A RĂMAS CATINCA FATA BĂTRÎNĂ** — miine, ora 18 ; sala Giuleşti (18.04.85) : **DISCUŢIE FĂRĂ MARTORI** — azi, ora 18 ; **AŞTEPTAM PE ALTCINEVA** — miine, ora 11 ; **HOTEL „ZODIA GEMENILOR"** — miine, ora 18 ● Teatrul de Comedie (16.64.60) : **PACHETUL CU ACŢIUNI** — azi, ora 18 ; **CÎND COMEDIA ERA REGE** — miine, ora 10 ; **REGELE IOAN** — miine, ora 18 ● Teatrul „C. Tănase". Sala Savoy (15.56.78) : **SAVOY, SAVOY** — azi, ora 18 ; **DE LA TANGO LA ROCK** — miine, ora 18 ; sala din calea Victoriei 174 : **CAVALCADA RÎSULUI** — azi şi miine, ora 18 ; Palatul sporturilor şi culturii : **TEMPO, TEMPO** — miine, orele 15 şi 18.30 ● Teatrul „Ion Creangă" (50.26.55) : **TURANDOT** — miine, ora 10.30 ; **ÎNTÎMPLARE DIN CARTIERUL SOHO** — miine, ora 18 ● Teatrul „Ţăndărică". Sala Victoria (15.23.77) : **SPECTACOL MUZICAL CU „MINISONG"** — miine, ora 11 ; sala din Piaţa Cosmonauţilor (11.12.04) : **ANOTIMPURILE MÎNZULUI** — miine, ora 11.30 ● I.A.T.C. studioul „Casandra" (15.72.59) : **MOBILĂ ŞI DURERE** — azi, ora 18.30 ; **DALBUL PRIBEAG** — miine, ora 11; **STEAUA FĂRĂ NUME** — miine, ora 18.30 ● Circul „Bucureşti" (10.41.95) : **STELELE CIRCULUI** — azi, orele 15.30 şi 18.30 ; miine, orele 10, 15.30 şi 18.30.

**FILME ● SUB SEMNUL MARILOR ÎMPLINIRI** — 17, 19 ; **MIRACOLUL** — 9, 11, 13, 15 — Scala (11.03.72) ● **DE CE ARE VULPEA COADĂ** — Feroviar (50.51.40) — 9, 11, 13, 15, 17, 19 ; Aurora (35.04.66) — 9, 11, 13, 15, 17 19 ; Cultural (83.50.13) — 9, 11, 13, 15, 17, 19 ● **EXPEDIŢIA** — Dacia (50.35.94) — 9, 11, 13, 15, 17, 19 ; Pacea (71.30.85) — 9, 11, 13, 15, 17, 19 ● **UIMITOARELE AVENTURI ALE MUŞCHETARILOR** — Timpuri Noi (15.61.10) — 9, 11, 13, 15, 17, 19 ● **CHIRIŢA ÎN IAŞI** — Drumul Sării (31.28.13) — 15, 17, 19 ; Viitorul (10.67.40) — 15, 17, 19 ● **MISTERELE BUCUREŞTILOR** — Ferentari (80.49.85) — 14.30, 16.45, 19 ● **MIEZUL FIERBINTE AL PIINII** — Volga (79.71.26) — 9, 11, 13, 15, 17, 19 ● **PRIMĂVARA BOBOCILOR** — Cosmos (27.54.95) — 9, 11, 13, 15, 17, 19 ● **ORICARE FATĂ IUBEŞTE UN BĂIAT** — Favorit (45.31.70) — 9, 11, 13, 15 17, 19 ; Gloria (47.46.75) — 9, 11, 13, 15, 17, 19 ; Festival (15.63.84) — 9, 11, 13, 15, 17, 19 ● **SORA 13** — Victoria (16.28.79) — 8.45, 10.45, 12.45, 14.45 16.45, 18.45 ; Cotroceni (81.68.38) — 14, 16.30, 19 ; Munca (21.50.97) — 12, 14.30, 16.45, 19 ● **CINE EŞTI CĂLĂREŢULE** — Lumina (14.74.16) — 9, 11, 13, 15, 17, 19 ● **UNDE ESTE UN „NOFELET" ?** — Sala Mică a Palatului (15.73.72) — azi : 17.15, 19.30 ● **ZECE NEGR. MITITEI** — Griviţa (17.08.58) — 9, 12, 15, 18 ● **FRAŢII KARAMAZOV** — Union (13.49.04) — 9, 13, 17 ● **SONATA KREUTZER** — Miorita (14.27.14) — 9, 12, 15, 18 ● **MOŞTENIRE CU BUCLUC** — Arta (21.31.86) — 14, 16.30 ● **Ciclul : MARI REGIZORI, MARI ACTORI** — Patria (11.86.25) — 9, 11, 13, 15.15, 17.30, 19.45.

**BULETIN METEOROLOGIC**

**Vremea va deveni instabilă, cu cer mai mult acoperit. Temporar va ploua. Vînt moderat, cu intensificări trecătoare din est. Temperatura maximă va oscila între 9 şi 12 grade, iar minima între 2 şi 5 grade.**

**ECHIVALENŢE**

**ORIZONTAL :** 1) Lumea romană 2) Crustaceu (pop.) — Pe tăcute 3) A fi îndreptăţit 4) A prinde — Corabie cu două catarge 5) Folosit în îmbinări — Comodă 6) Bluză rustică — Întinderi de ape — Set ! 7) Publicaţie editată de G. Călinescu în perioada postbelică 8) Un fel de cal — Otorinolaringologie (abr.) 9) Cetăţean al acestei ţări — Personaj de basm 10) Veşnicie. **VERTICAL :** 1) Proces istoric de extindere a unei strălucite civilizaţii antice 2) Umanism românesc — Întreg 3) Sporit — Mihai Eminescu 4) Specie de arbuşti — Plantă aromatică 5) Compactat — Nene ! 6) La ţesătorie — Floare cu parfum puternic 7) Pronume — Cingătoare — Cete ! 8) Feroviari — Piesă de Ibsen 9) La intrarea în Titan ! — Amurgit 10) Moral — Mijloc (**ŞTEFAN OPRIŞAN**).

| | 1 | 2 | 3 | 4 | 5 | 6 | 7 | 8 | 9 | 10 |
|---|---|---|---|---|---|---|---|---|---|---|
| 1 | R | O | M | A | N | I | T | A | T | E |
| 2 | O | M | A | R | ■ | T | A | C | I | T |
| 3 | M | E | R | I | T | A | ■ | A | ■ | I |
| 4 | A | N | I | N | A | ■ | B | R | I | C |
| 5 | N | I | T | ■ | S | C | R | I | N | ■ |
| 6 | I | E | ■ | M | A | R | I | ■ | S | I |
| 7 | Z | ■ | N | A | Ţ | I | U | N | E | A |
| 8 | A | T | ■ | R | N | ■ | O | R | L | ■ |
| 9 | R | O | M | A | N | ■ | C | R | A | I |
| 10 | E | T | E | R | N | I | T | A | T | E |

**Dezlegarea careului apărut în 3 martie. Orizontal :** 1) PRIMĂVARA 2) AN — TRIBUNA 3) A — VT — CANAL 4) TRECUT — ILF 5) IES — COPCI 6) CITA — RI — ZI 7) ITI — PICTAT 8) PETALA — ATA 9) AROMA — USOR 10) ARINI — ARI.

INFORMAȚIA Petot GLOBUL

# În favoarea păcii, împotriva cursei înarmărilor

OTTAWA. — **„Nu, experiențelor cu arme nucleare americane în Canada!", „Nu, cursei înarmărilor!", „Canada nu este un poligon al Pentagonului!"** — sub aceste lozinci a avut loc la Edmonton o amplă demonstrație a militanților pentru pace canadieni în fața Adunării legislative a provinciei Alberta. Demonstranții și-au exprimat protestul împotriva folosirii teritoriului canadian pentru experimentarea armelor nucleare americane și au cerut guvernului să promoveze o politică de pace și dezarmare. Fiecare încercare a unui nou tip de rachetă americană suscită o adîncă îngrijorare în rîndul oamenilor de bună credință din Canada, au declarat vorbitorii la mitingul organizat cu acest prilej.

BONN. — Uniunea Sindicatelor Vest-Germane (D.G.B.) a chemat organizațiile membre din întreaga țară să participe și la tradiționalele marșuri de primăvară, exprimînd dorința lor de pace și dezarmare. Într-un apel dat publicității la Dusseldorf, citat de agenția A.D.N., D.G.B. se pronunță pentru lichidarea tuturor sistemelor de arme nucleare și împotriva modernizării rachetelor nucleare cu rază scurtă de acțiune. De asemenea, sindicatele vest-germane cer să fie realizate măsuri de dezarmare și în domeniul armelor chimice și convenționale.

ROMA. — Într-un memorandum adresat de un grup de militanți pentru pace președintelui Italiei, F. Cossiga, se arată că este necesar ca în parlamentul țării să fie desfășurate dezbateri în legătură cu problema bazelor militare străine de pe teritoriul țării. În document se menționează că într-o serie de cazuri bazele sînt create fără consultări cu organul legislativ suprem al țării, ceea ce contravine normelor juridice existente. Ca exemplu, documentul menționează baza aeriană americană de pe insula Maddalena, din apropiere de Sardinia, creată în anii '70 fără acordul parlamentului și care, în ciuda cererilor autorităților locale de a fi închisă, continuă să funcționeze și în prezent.

# Orientul Mijlociu

NAȚIUNILE UNITE. — Misiunea palestiniană de observator la Națiunile Unite a adresat secretarului general al O.N.U. o scrisoare în care atrage atenția organizației mondiale asupra deteriorării situației din teritoriile ocupate de Israel. Misiunea a cerut ca scrisoarea să fie inclusă în documentele Adunării Generale și Consiliului de Securitate asupra situației din Orientul Mijlociu — transmite agenția Taniug.

CAIRO — Vicepremierul și ministrul de externe al Egiptului, Esmat Abdel Meguid, a subliniat importanța unor eforturi continue pentru realizarea unei reglementări pașnice a conflictului din Orientul Mijlociu și respectarea drepturilor legitime ale poporului palestinian.

Pe de altă parte, Esmat Abdel Meguid a apreciat că soluționarea problemei zonei de frontieră Taba, dintre Egipt și Israel, și revenirea teritoriului respectiv sub suveranitatea egipteană reprezintă un exemplu tipic de reglementare pașnică a disputelor internaționale.

DAMASC. — Ministrul afacerilor externe al Siriei, Farouk Al-Sharaa, a conferit cu membrii unei delegații a Internaționalei Socialiste, aflată în vizită la Damasc. Au fost examinate aspecte ale conflictului din Orientul Mijlociu.

După cum transmit agențiile A.D.N. și KUNA, Siria și Internaționala Socialistă consideră convocarea unei conferințe internaționale de pace sub auspiciile O.N.U. drept singura cale pentru instaurarea unei păci durabile în regiune. O asemenea pace trebuie să se bazeze pe retragerea Israelului din teritoriile arabe ocupate și pe recunoașterea drepturilor naționale ale poporului palestinian, inclusiv a dreptului la autodeterminare și la crearea unui stat independent propriu.

## Fermă condamnare a politicii de apartheid promovate de rasiștii de la Pretoria

HARARE. — Cu prilejul simpozionului internațional pe tema „Educația împotriva apartheidului", care se desfășoară în capitala Republicii Zimbabwe, participanții la această întîlnire condamnă cu fermitate practicile discriminatorii existente în Africa de Sud. Luînd cuvîntul în acest cadru, Ursula Seiler, membru al parlamentului vest-german, pronunțîndu-se pentru schimbări structurale în societatea sud-africană, a relevat necesitatea eliberării tuturor deținuților politici din această țară, legalizarea forțelor politice ale populației de culoare.

## Meridiane

### „LUMEA NOUĂ" LOCUITĂ DE 33 DE MILENII?

*În cercul oamenilor de specialitate se spune că cele mai vechi urme ale prezenței umane pe teritoriul celor două Americi datează de aproximativ 12 000 de ani. Și totuși, unii cercetători afirmă că omul ar fi poposit pe acest continent mult mai timpuriu. Dar adepții acestei teorii n-au putut prezenta probe indubitabile. În toiul acestor controverse, a apărut descoperirea de la Monteverde, o mică așezare chiliană, la apus de Anzi, unde făcea săpături echipa arheologului texan Michael Collins. Ea pare să fi adus dovada care lipsea: 11 unelte de piatră cărora mîini omenești le făcuseră prin cioplire un tăiș, utilizat, probabil, la spartul lemnelor sau la răzuitul pieilor de animale.*

*În aceleași sedimente în care au fost găsite amintitele unelte, arheologii au dat și peste rămășițe de cărbuni arși. Analiza cu carbon-14 a indicat că este vorba de cărbuni care au ars acum 33 000 de ani! Această mărturie, acceptată de majoritatea specialiștilor, legitimează, deci, existența omului în „Lumea Nouă" acum 33 de milenii. Ea este însă contestată de profesorul Dennis Stanford de la Institutul Smithsonian din Washington, care și-a manifestat scepticismul în legătură cu rezultatele analizelor cu C-14, după părerea sa procedeul generînd mari inexactități.*

### ÎN OBIECTIV: SPORIREA SIGURANȚEI RUTIERE

*O statistică a O.N.U. arăta că în 1986 în întreaga lume pe altarul „zeului automobil" au fost sacrificate 250 000 de vieți omenești. Principalele cauze ale acestui dramatic tribut sînt îndeobște cunoscute, astfel că, la solicitarea autorităților din țările cu o rată ridicată a „evenimentelor rutiere", specialiștii și-au îndreptat propunerile menite să stopeze „holocaustul de pe șosele și autostrăzi" spre fața mai puțin vizibilă a lucrurilor. Astfel, grenoblezul Pierre Lussac, cîndva pilot de formula 1, crede în eficiența reexaminării anuale a cunoștințelor tehnice și a însușirii regulamentului rutier, de către toți posesorii de permise de conducere, așa cum, tot anual, se procedează le verificarea stării tehnice a autovehiculului. O asemenea practică — afirmă specialistul francez — ar pune în evidență carențe de pregătire mai mult decît alarmante, care sînt în măsură să explice și originea multor accidente așa-zise misterioase, la care n-au fost prezente viteza excesivă ori alcoolul.*

*La rîndul său medicul italian Antonio Carlotti din Roma, sugerează introducerea de noi teste privind aptitudinile viitorului conducător auto „pentru a se evita astfel intrarea în circuitul rutier, devenit, pe unele autostrăzi, o adevărată corridă, a unor persoane cu deficiențe ascunse".*

**M. V.**

**GUVERNUL INDIEI** acționează pentru instaurarea unui nou tip de relații politice pe plan internațional, în scopul întăririi păcii și realizării dezarmării — a declarat primul-ministru Rajiv Gandhi, într-o alocuțiune rostită în fața parlamentului indian. Totodată, referindu-se la problematica regională, șeful guvernului indian a exprimat sprijinul țării sale pentru o reglementare politică a situației din jurul Afganistanului.

**PREȘEDINTELE TUNISIEI,** Zine El Abidine Ben Ali, a semnat un decret prin care se stabilește ca alegerile prezidențiale și parlamentare din țară să aibă loc la 2 aprilie, informează agenția A.D.N.

**ALIANȚA STÎNGA UNITĂ** — cea mai mare forță politică de opoziție din Peru — este alternativa la putere în alegerile generale programate să aibă loc în țară, anul viitor — a afirmat președintele Comitetului Executiv Național al Stîngii Unite, Jorge del Prado, secretar general al P.C. Peruan. În cursul unui miting desfășurat la Lima, el a lansat tuturor formațiunilor de stînga apelul la unitate și la întărirea alianței, transmite agenția Prensa Latina.

**SECRETARUL GENERAL** al Organizației Națiunilor Unite, Javier Perez de Cuellar, a sosit la Dhaka, pentru o vizită oficială de patru zile în Bangladesh, o nouă etapă a turneului său în mai multe țări din Asia.

## De la AGERPRES între orele 6 și 11

**LA O ACȚIUNE DE PROTEST** împotriva reactivării forțelor fasciste în Berlinul Occidental — acțiune organizată de federația sindicală locală — s-a subliniat că neonazismul este favorizat, între altele, de situația pe plan social: în Berlinul Occidental există 100 000 șomeri, 150 000 de locuitori trăiesc la nivelul sărăciei, iar numărul apartamentelor este deficitar cu 60 000.

**DEFICITUL BALANȚEI DE PLĂȚI A NORVEGIEI** a fost, în 1988, de 24,9 miliarde coroane, relevă statistici oficiale date publicității la Oslo.

**ÎNTR-O DECLARAȚIE** făcută la Buenos Aires, ministrul argentinian al relațiilor externe, Dante Caputo, s-a pronunțat pentru continuarea procesului național de transformări democratice — relatează agenția Prensa Latina. El a enumerat o serie de realizări obținute în această direcție, subliniind că încă este nevoie de schimbări care să vină în întîmpinarea aspirațiilor maselor largi populare.

**REPREZENTANȚI** ai guvernului columbian și ai Mișcării insurgente „M-19" se vor reuni, mîine, la Ciudad de Mexico, pentru a analiza căile de reintegrare în viața politică națională legală a mișcării — relatează agenția Prensa Latina, citînd un comunicat oficial dat publicității la Bogota.

**ÎN CAPITALA INDONEZIANĂ** s-a încheiat „Săptămîna filmului din țările A.S.E.A.N." (Asociația națiunilor din Asia de sud-est). Cu acest prilej, au avut loc seminarii și întîlniri ale cineaștilor din cele șase țări — Brunei, Filipine, Indonezia, Malayezia, Singapore și Thailanda — membre ale acestei organizații, adoptîndu-se o serie de decizii cu privire la extinderea cooperării culturale în cadrul A.S.E.A.N.

**EGIPTUL** a hotărît să reducă exporturile de petrol ale țării cu 5 la sută, începînd cu 1 aprilie, pentru o perioadă de trei luni, informează agenția M.E.N.A.

**REVISTA BRITANICĂ** de știință „Nature" a publicat o nouă teorie potrivit căreia Luna s-ar fi născut din coliziunea Pămîntului cu o aglomerare de fragmente solide cosmice de mărimea planetei Marte. Oamenii de știință au emis această ipoteză după ce au analizat rocile aduse de misiunea Apollo de pe Lună. În opinia lor, în urmă cu aproximativ 5 000 de milioane de ani, Pămîntul și o planetă disparută s-au ciocnit cu Pămîntul coidală s-au solidificat într-o măsură suficientă pentru a-și forma nuclee centrale din metal, acoperite cu un strat gros de rocă. Planeta în formă de disc s-a ciocnit cu Pămîntul dezintegrîndu-se. Bucățile de rocă au fost împinse pe orbită, ele unindu-se datorită forței de gravitație și dînd astfel naștere satelitului Pămîntului.

**DEFICITUL TOTAL AL TREZORERIEI ITALIENE** pe luna ianuarie a acestui an s-a ridicat, potrivit cifrelor oficiale provizorii date publicității la Roma, la 2 144 miliarde lire, informează agenția A.N.S.A.

**LA QUITO** va avea loc, în perioada 6—8 martie, o reuniune, a miniștrilor relațiilor externe din țările membre ale Tratatului de cooperare amazonică — Bolivia, Brazilia, Columbia, Ecuador, Guyana, Peru, Suriname și Venezuela — informează agenția I.P.S. Vor fi analizate diverse proiecte de cooperare și dezvoltare tehnologică în această zonă.

**ÎN CURSUL ANULUI TRECUT,** în Belgia au fost înregistrate 91 de cazuri de îmbolnăviri de sindromul imunodeficienței dobîndite (S.I.D.A.). Numărul total al cazurilor de S.I.D.A. în întreaga țară este de 492, se menționează într-un document anual al Institutului de igienă și epidemiologie din Belgia, citat de agenția T.A.S.S. Numărul purtătorilor de S.I.D.A. este însă mult mai mare și continuă să crească; 4 000 de persoane sînt înregistrate.

## Plaga analfabetismului pe glob

CIUDAD DE MEXICO. — În anul 2 000 se vor înregistra în întreaga lume peste un miliard de persoane lipsite de posibilitatea de a beneficia de procesul de educație și învățămînt, dintre care 100 de milioane în America Latină, a declarat reprezentantul UNESCO în Mexic, German Carnaro. În context, el a arătat că peste 98 la sută din analfabeții înregistrați astăzi în lume trăiesc în țările slab dezvoltate și că 17 la sută din totalul acestora în regiunea Americii Latine.

Arătînd că UNESCO a acționat pentru inițierea unei campanii ca anul 1990 să fie considerat ca an internațional al alfabetizării, Carnero a amintit că în 1985 numărul analfabeților mai mari de 15 ani se cifra la 889 milioane la nivel mondial.

## ÎN LUMEA DOMINATĂ DE MARELE CAPITAL

# Banii și... „morala"

Aviditatea cu care marele capital urmărește obținerea profitului maxim demonstrează, așa cum menționa publicația franceză „L'Expansion", o crasă lipsă de scrupule, în ultima instanță, a oricărei morale recunoscute și acceptate. „Cinismul este întîlnit pretutindeni", nota revista amintită, întrucît deviza principală a bancherilor și deținătorilor de mari capitaluri este să cîștige cît mai mult, fără să-i intereseze soarta maselor de oameni nevoiași, satisfacerea celor mai elementare drepturi ale acestora.

Goana după înavuțire a rupt în rîndurile claselor avute din lumea occidentală orice bariere impuse de morală. Banii au devenit „religia noastră civilă", releva nu de mult ziaristul american Lewis Henry Lapham, care în volumul său „Bani și clasă socială în America" face un adevărat rechizitoriu la adresa societății corupte și avide de profit. Dincolo de pojghița lucitoare cu care vorbele unor politicieni versați încearcă să acopere realitatea de fiecare zi, scria ziaristul amintit, stă plaga criminalității, a traficului și consumului de droguri, a alcoolismului, violenței, mizeriei și sărăciei celor mulți. Statisticile demonstrează că, astăzi, s-a ajuns la un decalaj nemaiîntîlnit între avuția celor puțini și sărăcia maselor; încă din anii trecuți, 20 la sută dintre familiile nevoiașe obțineau doar 5 la sută din venitul național, iar 20 la sută dintre bogați acaparau circa 45 la sută din avuția națională. În momentul de față, decalajul a crescut, firește, în favoarea deținătorilor de mari capitaluri și aceasta, nu de puține ori, prin fraudă, minciună, imoralitate. Afacerile, aranjate astfel ca să aducă profitul maxim sînt stăpînite mai mult ca oricînd de fraude, corupție, falsuri, inclusiv de spionajul economic. În zilele noastre, nu se mai pune problema unei atitudini morale, aprecia „L'Expansion", iar deviza a devenit: „înșfacă banii și descurcă-te". Desigur, fără a se acorda vreo importanță dacă acești bani provin din narcotrafic, din înșelăciuni perfide, din vînzarea ilegală a armelor, din afaceri abjecte proliferate de liderii-escroci ai unor secte pretins religioase sau din exploatarea nemiloasă a forței de muncă a unor copii. Și toate acestea, în condițiile pauperizării permanente a statelor situate pe „meridianele sărăciei", ale existenței în multe zone de pe Terra a foametei, analfabetismului și bolilor endemice, precum și a multor altor grave anomalii ce au devenit un adevărat coșmar al prezentului.

Studii de anvergură puse în circulație în diferite state din lumea capitalului evidențiază că decalajele dintre bogați și săraci se adîncesc continuu, în defavoarea păturilor mijlocii și a săracilor care devin, din ce în ce mai nevoiași. Înseși schimbările în structura și veniturile populației din aceste state demonstrează goana celor bogați după... bogăție, evidențiind și în acest fel elementele crizei cronice a lumii capitaliste, ai cărei reprezentanți au uitat de orice valori morale și umane. Efectele sînt tot mai evidente în cartierele sărăcilor, care s-au înmulțit, și unde șomajul, mizeria, condițiile precare de educație și de îngrijire a sănătății, alcoolul, drogul și criminalitatea se află în plină ofensivă. Și toate acestea pentru a se crea condiții de îmbogățire a celor... bogați.

**P. HLADCHI-BUCOVINEANU**

Redacția și administrația: cod 70711 str. Brezoianu nr. 23—25, sector 1, of. PTTR 1, Centrala telefonică 13.27.77. Secția scrisori — juridic: 13.27.73. Publicitatea cod 70709 str. 13 Decembrie 24, sector 1, of. PTTR 1 telefon 14.15.16. Abonamentele se fac la toate oficiile poștale și difuzorii din întreprinderi și instituții. Cititorii din străinătate se pot abona prin ROMPRESFILATELIA, Sectorul export-import presă P.O. Box. 12—201, telex 10376 prsfir, București, calea Griviței nr. 64—66. Tiparul I.P. „Informația" 1 2 3 4

PROLETARI DIN TOATE ȚĂRILE, UNIȚI-VĂ!

# INFORMAȚIA Bucureștiului

ZIAR AL COMITETULUI MUNICIPAL BUCUREȘTI AL P.C.R. ȘI AL CONSILIULUI POPULAR AL MUNICIPIULUI BUCUREȘTI

ANUL XXXVI – Nr. 10 994 | 8 PAGINI – 50 BANI | Luni 6 martie 1989

## ÎN SPIRITUL SARCINILOR SUBLINIATE DE TOVARĂȘUL NICOLAE CEAUȘESCU LA CONSFĂTUIREA DE LUCRU DE LA C.C. AL P.C.R.

# Amplu și mobilizator program de acțiune pentru îndeplinirea exemplară a sarcinilor economico-sociale

Convocată din inițiativa secretarului general al partidului, tovarășul Nicolae Ceaușescu, Consfătuirea de lucru pe probleme economice de la C.C. al P.C.R. — grăitoare expresie a democrației muncitorești-revoluționare, a preocupării statornice pentru perfecționarea continuă a întregii activități economico-sociale — a analizat pe larg modul în care se acționează pentru realizarea planului pe acest an și a stabilit un ansamblu de măsuri pentru îndeplinirea în condiții optime a obiectivelor dezvoltării generale a patriei, pentru traducerea neabătută în viață a Programului partidului de făurire a societății socialiste multilateral dezvoltate și înaintare a României spre comunism.

Urmărită cu deosebit interes și deplină aprobare, cuvîntarea rostită la încheierea lucrărilor de tovarășul Nicolae Ceaușescu se constituie într-o nouă și strălucită sinteză a principalelor probleme ale muncii comuniștilor, a activității desfășurate de organele și organizațiile de partid, de întregul nostru popor, în vederea transpunerii ferme în practică a programelor de dezvoltare economico-socială a patriei, într-un amplu și mobilizator program de acțiune pentru înfăptuirea exemplară a hotărîrilor istorice adoptate de Congresul al XIII-lea și Conferința Națională ale partidului.

Relevînd faptul că activitatea desfășurată în primele două luni ale acestui an s-a materializat într-o seamă de realizări importante, în depășirea, pe ansamblu, a prevederilor de plan — ceea ce demonstrează forța economiei naționale, capacitatea sa de a soluționa în mod corespunzător problemele de bază ale înaintării patriei spre cele mai înalte culmi de civilizație și progres — tovarășul Nicolae Ceaușescu a insistat, cu deosebire, asupra cauzelor care au determinat unele rămîneri în urmă în diferite sectoare, asupra măsurilor ce se impun pentru lichidarea neîntîrziată a acestora, pentru a realiza în cele mai bune condiții calitative sarcinile de plan pe luna martie, pe primul trimestru și pe întregul an. În acest context, magistrala cuvîntare evidențiază cu deosebită claritate necesitatea de a se asigura, pretutindeni, în toate întreprinderile și ramurile economiei naționale respectarea riguroasă a prevederilor legale, a contractelor, îndeplinirea planului la toți indicatorii cantitativi și calitativi. **„Planul — a subliniat tovarășul Nicolae Ceaușescu — nu se poate considera îndeplinit decît o dată cu realizarea producției fizice la toate sortimentele! Orice altă interpretare sau realizarea unor producții valorice neglijînd sortimentele și prevederile contractelor, trebuie considerată ca o încălcare a legilor, a planului și, deci, nu reprezintă o realizare a sarcinilor".**

Secretarul general al partidului a atras atenția asupra necesității de a se acționa cu mai multă consecvență și hotărîre pentru a soluționa în mod optim problemele aprovizionării tehnico-materiale a tuturor unităților, asigurînd realizarea în cele mai bune condiții a producției în industria orizontală, circulația mai rapidă și folosirea materiilor prime și materialelor, a mijloacelor financiare, în concordanță cu prevederile legilor țării, cu cerințele mecanismului economico-financiar, ale dezvoltării economice intensive. În centrul întregii activități, a subliniat tovarășul Nicolae Ceaușescu, trebuie să fie situată — o dată cu realizarea exemplară a produc-

(Continuare în pag. a II-a)

## SARCINILE DE PLAN — ÎNFĂPTUITE INTEGRAL!

### Organizarea superioară a producției, la baza realizării planului

O ambițioasă și onorantă chemare la întrecere a adresat, în acest an, colectivul Întreprinderii de piele și încălțăminte „Dîmbovița" tuturor colectivelor de oameni ai muncii din industria pielăriei, cauciucului și încălțămintei. O trecere — chiar sumară — în revistă a mobilizatoarelor obiective avute în vedere pune cu claritate în lumină hotărîrea fermă de a se acționa în așa fel încît întreaga activitate să fie ridicată la noi cote, mereu mai înalte, ale eficienței economice, prin dinamizarea factorilor intensiv-calitativi, prin utilizarea superioară a bazei tehnico-materiale și a forței de muncă. Creșterea productivității cu 3 procente peste prevederi, reducerea cheltuielilor totale și materiale planificate la 1 000 lei producție marfă cu 5 și respectiv 4 lei, sporirea peste plan cu 2 la sută a ponderii produselor de nivel tehnic ridicat sînt cîteva semnificative căi prin care vor fi obținute însemnate producții suplimentare — fizică, marfă, netă, la export — cu consecințe din cele mai favorabile asupra rezultatelor economico-financiare pe ansamblu.

„Recenta ședință a Comitetului Politic Executiv, orientările și indicațiile formulate de secretarul general al partidului, tovarășul Nicolae Ceaușescu, în cuvîntarea la Consfătuirea pe probleme economice de la C.C. al P.C.R. se constituie pentru comuniști, pentru toți membrii colectivului nostru într-un nou și generos îndemn pentru perfecționarea activității. Răspunsul nostru va fi un răspuns al faptelor. Ne vom concentra cu sporită răspundere eforturile pentru a încheia primul trimestru cu cele mai bune rezultate, ca un argument decisiv pentru materializarea exemplară a sarcinilor și obiectivelor stabilite la nivelul acestui al patrulea an al cincinalului actual" — ne precizează Ion Mihai, membru în consiliul oamenilor muncii.

O strategie amplă, riguros fundamentată și totodată deschisă oricărei valoroase inițiative survenite pe parcurs stă la baza muncii de zi cu zi. Trebuie spus că, în 1989, volumul investițiilor, al dotărilor nu va cunoaște un salt spectaculos. Unitatea dispune deja de o bază materială mo-

Octav BURUIANĂ

(Continuare în pag. a III-a)

## 6 MARTIE 1945 — 6 MARTIE 1989

### Glorioasă pagină din istoria luptei poporului român pe drumul transformării revoluționare a societății, al făuririi orînduirii socialiste

— în pag. a II-a —

*I.M.U.A.B. În această puternică unitate industrială, dotată cu mijloace tehnice moderne, se execută mașini și utilaje de înaltă complexitate, ce întrunesc bunele aprecieri ale beneficiarilor interni și externi.*

## Pe ogoarele ilfovene:

# Ritmul lucrărilor agricole trebuie intensificat la maximum!

● Fiecare oră prielnică, folosită deplin pentru accelerarea lucrărilor de sezon ● Calitatea pregătirii patului germinativ și a semănatului — hotărîtoare pentru bogăția recoltelor ● Păstrarea apei din sol — prin utilizarea corespunzătoare a mașinilor și utilajelor ● În centrul atenției: asigurarea răsadurilor de legume

*Răspunzînd cu însuflețire chemării secretarului general al partidului pentru a obține în acest an rezultate superioare în toate sectoarele agriculturii, oamenii muncii de pe ogoarele ilfovene acționează cu forțe sporite, cu răspundere și abnegație în vederea îndeplinirii în cele mai bune condiții a lucrărilor prevăzute pentru această perioadă, hotărîtoare pentru nivelul recoltei. Organele și organizațiile de partid, consiliile populare, consiliile unice agroindustriale, unitățile agricole au datoria, așa cum s-a subliniat în cadrul recentei ședințe a Comitetului Politic Executiv al C.C. al P.C.R., să asigure mobilizarea tuturor forțelor tehnice și umane de la sate în vederea efectuării la timp și de calitate a însămînțărilor pe toate suprafețele planificate, să exercite un control permanent asupra modului cum se realizează întreaga gamă de lucrări agricole, astfel încît în acest an să se obțină recolte cît mai bune, la nivelul prevederilor de plan, al obiectivelor noii revoluții agrare.*

*Reportajul nostru prezintă acțiunile care se întreprind acum pentru încheierea rapidă a semănatului culturilor din prima urgență, pentru efectuarea celorlalte lucrări specifice, în unitățile din CUASC Vidra.*

Împreună cu tovarășul *Ion Popa*, președintele CUASC Vidra, am străbătut cîteva localități din această zonă a Sectorului agricol Ilfov. O primă constatare: deși de dimineață se ivise o bură de ploaie, lucrările în cîmp sau grădini nu stagnaseră. Dimpotrivă. Pe tarlalele CAP Berceni, ce se întind în stînga și în dreapta șoselei ce duce spre Vidra, mecanizatorii continuau administrarea îngrășămintelor faziale la griul de toamnă. Semn că și în anul acesta gospodarii de aici nu-și dezmint faima de fruntași ai recoltelor record (ei au reușit să atingă în anii trecuți, la cultura menționată, peste 8000 kg, la hectar, fiind distinși cu înaltul titlu de Erou al Noii Revoluții Agrare).

Nicolae FLORIAN

(Continuare în pag. a II-a)

## Orașul nostru – cît mai frumos, cît mai îngrijit!

# O nouă duminică sub semnul hărniciei, al faptei gospodărești

● Și ieri locuitorii cartierelor s-au aflat la datorie pe „șantierele primăverii" ● Exemplul celor vrednici — urmat de tot mai mulți cetățeni ● O contribuție deosebită și-au adus oamenii muncii din întreprinderi și instituții

— Chiar dacă vremea nu este tocmai frumoasă în această dimineață — primăvara avînd, cum se știe, capriciile sale — primele ore ale zilei de duminică ne-au găsit la datorie. O obligație de altfel firească, înțeleasă astfel de fiecare locuitor din cartierul nostru, un mod de a răspunde prin fapte gospodărești efortului pentru crearea unui confort urban pe măsura acestor ani. Sîntem și ne știm direct implicați în tot ceea ce privește întreținerea și înfrumusețarea zonei în care locuim.

Mihai BĂRBULESCU
Horia TABACU

(Continuare în pag. a IV-a)

## COPIII — TINEREȚEA ȘI VIGOAREA NAȚIUNII

# Mlădițe ocrotite cu dăruire și competență

*Dintotdeauna, pe străzile satelor noastre, privirea îți este atrasă de marele număr al copiilor: frumoși, voinici, cu obrajii rumeni ca merele din pomii de pe marginea drumului. Nobila tradiție — cea a familiilor numeroase, în care generațiile își deapănă anii în armonie, sub semnul unor puternice legături sufletești — se perpetuează și astăzi, în condițiile în care viața oamenilor a cunoscut prefaceri înnoitoare de esență. Localitățile*

Ileana COMAN

(Continuare în pag. a V-a)

**6 MARTIE 1945 — 6 MARTIE 1989**

# Glorioasă pagină din istoria luptei poporului român pe drumul transformării revoluționare a societății, al făuririi orînduirii socialiste

Se împlinesc astăzi 44 de ani de la instaurarea, la 6 martie 1945, a primului guvern revoluționar democratic, cu un pronunțat caracter muncitoresc-țărănesc. Moment cu ample și profunde semnificații în desfășurarea procesului revoluționar inaugurat de victoria revoluției de eliberare socială și națională, antifascistă și antiimperialistă de la 23 August 1944, biruința istorică din martie 1945 se constituie într-o glorioasă pagină din îndelungata istorie a luptei poporului român pentru libertate socială și națională, pentru independență și progres, pentru făurirea celei mai drepte orînduiri pe pămîntul străbun al patriei — societatea socialistă.

Peste 800 de mii de cetățeni — locuitori ai Bucureștiului și altor localități din împrejurimi — au manifestat în acea zi pe străzile Capitalei cerînd cu fermitate instaurarea unui guvern democrat care să le apere interesele fundamentale, să acționeze cu consecvență și hotărîre pentru democratizarea țării, satisfacerea revendicărilor sociale și refacerea economiei naționale.

Conduse de cea mai largă alianță de forțe social-politice cunoscută pînă în acel moment în istoria țării, în fruntea căreia se afla Partidul Comunist Român, masele populare și-au impus voința — exprimată de altfel cu putere și în perioada anterioară prin desfășurarea unor puternice demonstrații de stradă, mari mitinguri și adunări populare, prin cucerirea prefecturilor și primăriilor, prin împărțirea pămînturilor moșierești celor ce le munceau — imprimînd astfel un curs nou, democratic, dezvoltării societății românești. **„Victoria de la 6 martie — subliniază tovarășul Nicolae Ceaușescu, secretarul general al partidului, președintele Republicii — nu a venit de la sine și nici nu a fost adusă din afară ; ea a fost cîștigată prin lupte, prin jertfe grele date de forțele revoluționare și democratice din România".** Desigur, pe temeiul acestei izbînzi procesul revoluționar de edificare a orînduirii socialiste în România, deschis prin victoria revoluției de eliberare socială și națională, antifascistă și antiimperialistă, se înscria pe făgașul ireversibil al continuității ; **instaurarea guvernului democratic muncitoresc-țărănesc constituind,** așa cum subliniază tovarășul Nicolae Ceaușescu, **un moment de importanță istorică în trecerea României pe calea dezvoltării democratice, a lichidării depline a dominației imperialiste.**

Organizînd și conducînd lupta pentru instaurarea primului guvern democratic, Partidul Comunist Român a asigurat înfăptuirea unor profunde transformări revoluționare și democratice, a deschis drumul spre înfăptuirea revoluției socialiste în țara noastră. Guvernul democratic muncitoresc-țărănesc, Dr. Petru Groza, a legiferat reforma agrară, începută încă din toamna anului 1944, a înscris la loc de frunte rezolvarea problemelor economice cu care se confrunta țara, intensificarea eforturilor de participare a României la războiul antifascist. În aceste împrejurări Partidul Comunist Român a proclamat, la Conferința Națională din 1945, necesitatea unei noi politici de dezvoltare a țării, punînd în centrul activității industrializarea, ca o cerință vitală pentru viitorul patriei. Din inițiativa partidului și sub conducerea directă a acestuia i-au urmat alte momente de o deosebită însemnătate pentru dezvoltarea economico-socială a României, pentru devenirea ei socialistă de azi — cucerirea puterii politice și economice depline în stat de către clasa muncitoare în alianță cu țărănimea, trecerea la desfășurarea revoluției și construcției socialiste.

În cei 44 de ani ce au trecut de la 6 martie 1945 și cu deosebire în perioada de după Congresul al IX-lea al partidului — caracterizată printr-un puternic suflu înnoitor, dinamizator, revoluționar, promovat în mod strălucit de secretarul general al partidului, tovarășul Nicolae Ceaușescu, prin mărețe înfăptuiri, fără precedent în multimilenara istorie a țării — au avut loc profunde prefaceri în dezvoltarea forțelor de producție și perfecționarea relațiilor de producție, în adîncirea continuă a democrației muncitorești revoluționare, în modernizarea economiei naționale.

O dată cu țara și asemenea ei, o impetuoasă dezvoltare a cunoscut și capitala patriei. Este un prilej de profundă satisfacție și legitimă mîndrie patriotică pentru fiecare locuitor al orașului nostru faptul că din inițiativa și sub directa îndrumare a secretarului general al partidului, tovarășul Nicolae Ceaușescu, Bucureștiul, prin uriașa sa dezvoltare industrială, prin înflorirea fără precedent a învățămîntului, culturii, a cercetării științifice și tehnice, prin noua sa devenire urbanistică și prin progresele obținute în dezvoltarea localităților Sectorului agricol Ilfov, este astăzi o emblemă convingătoare a înfloririi întregii țări. Oamenii muncii din municipiul București manifestă o vibrantă recunoștință celui mai iubit fiu al națiunii, secretarul general al partidului, prin a cărui grijă statornică s-au ridicat în ultimii 24 de ani trainice edificii economice și sociale de civilizație.

La împlinirea a 44 de ani de la instaurarea primului guvern democratic din istoria României, întărirea continuă a unității moral-politice a poporului nostru în jurul Partidului Comunist Român, al secretarului său general, tovarășul Nicolae Ceaușescu, este însoțită în acest an, al Congresului al XIV-lea al partidului, al celei de-a 45-a aniversări a revoluției de eliberare socială și națională, antifascistă și antiimperialistă, de hotărîrea fermă a tuturor celor ce muncesc, a întregii națiuni socialiste de a acționa fără preget pentru înfăptuirea neabătută a tezelor, orientărilor și indicațiilor de o inestimabilă valoare teoretică și practică cuprinse în magistrala Expunere a tovarășului Nicolae Ceaușescu la forumul democrației muncitorești-revoluționare din noiembrie 1988, îndeplinirea exemplară a sarcinilor economice pe acest an și pe întregul cincinal, sporind astfel contribuția la progresul general al țării, la înflorirea continuă a patriei socialiste.

# Amplu și mobilizator program de acțiune pentru îndeplinirea exemplară a sarcinilor economico-sociale

*(Urmare din pag. 1)*

ției fizice — îndeplinirea, la cele mai înalte cote calitative a sarcinilor de plan la export. După cum este cunoscut, industriei bucureștene îi revin sarcini deosebite în acest domeniu, dispunînd de toate condițiile necesare pentru a-și spori contribuția la schimburile de valori materiale ale țării cu străinătatea. Tocmai de aceea, în spiritul orientărilor și indicațiilor formulate și cu acest prilej de secretarul general al partidului, este necesar ca, în toate unitățile, să fie intensificate preocupările pentru realizarea exemplară a producției destinate exportului, în acord cu prevederile contractuale stabilite, ca și pentru valorificarea în condiții de eficiență superioară a produselor industriei românești pe piața externă, pentru a desfășura o activitate de comerț exterior avantajoasă. „Avem — arăta secretarul general al partidului — posibilitatea să realizăm o dezvoltare mult mai puternică a schimburilor economice și cooperării în producție și, mai cu seamă, să realizăm o creștere mai puternică a eficienței comerțului exterior, o valorificare corespunzătoare a muncii poporului român, a materiilor și materialelor, să realizăm un comerț echitabil și reciproc-avantajos".

În continuare, se relevă cu putere faptul că realizarea obiectivelor stabilite pentru acest an și pentru întregul cincinal impune accentuarea preocupărilor și acțiunilor concrete în vederea aplicării cît mai rapide în producție a prevederilor cuprinse în programele de organizare superioară și modernizare a întregii activități, în conformitate cu cele mai noi cuceriri ale științei și tehnicii — problema cea mai importantă a economiei românești în etapa actuală, cerință esențială pentru făurirea cu succes a socialismului și comunismului. Secretarul general al partidului a reliefat că, în acest domeniu, trebuie să fie combătute ferm orice tendințe conservatoare, de automulțumire, să se adopte un stil de muncă revoluționar, eficient, un spirit întreprinzător, responsabil, științific, care să conducă la îmbunătățirea radicală a întregii activități în industrie, construcții, în celelalte domenii. În acest context, tovarășul Nicolae Ceaușescu a subliniat, din nou, sarcina ce revine unor mari unități economice bucureștene — „23 August", I.M.G.B., „Republica" și altele — de a asigura, în următorii 3—4 ani, o creștere de 3—4 ori a producției fizice și valorice, nu doar prin sporirea volumului acesteia, ci prin realizarea unor produse competitive, cu parametri situați la cel mai înalt nivel mondial și chiar superiori acestuia.

Sarcini însemnate revin organelor și organizațiilor de partid, consiliilor oamenilor muncii, conducerilor tuturor unităților economice în direcția implicării tot mai puternice a însemnatului potențial de specialiști, de cercetare științifică și tehnologică în soluționarea optimă a problemelor concrete ale producției, perfecționării continue a pregătirii profesionale și ridicării generale a cunoștințelor tehnice de specialitate ale întregului personal muncitor — condiție fundamentală pentru realizarea în cele mai bune condiții a obiectivelor de modernizare a activității, de sporire a rentabilității și eficienței economice.

În cuvîntare se fac ample referiri la direcțiile prioritare de acțiune pentru îmbunătățirea substanțială a activității desfășurate în agricultură, pentru creșterea puternică a producțiilor agricole vegetale și animaliere, pentru ca în acest an să fie realizate pe întreg teritoriul țării recolte record, la nivelul exigențelor noii revoluții agrare.

**„Aniversarea a 45 de ani de la revoluția de eliberare socială și națională, antifascistă și antiimperialistă, pregătirea și desfășurarea celui de-al XIV-lea Congres al partidului** — a relevat tovarășul Nicolae Ceaușescu — **trebuie să determine o îmbunătățire a activității în toate domeniile. Să întîmpinăm aceste evenimente istorice din viața națiunii și poporului nostru cu rezultate cît mai bune! Să ne prezentăm la Congresul al XIV-lea cu realizarea prevederilor planului pe acest an, cu un program clar de perspectivă pentru cincinalul viitor și pînă în anul 2000 — Programul făuririi depline a societății socialiste multilateral dezvoltate în România — și pentru a crea condițiile trecerii la înfăptuirea principiilor comuniste de viață și muncă".**

Sub semnul acestor luminoase chemări și îndemnuri, al imperativelor majore ale dezvoltării economice intensive, comuniștii, toți oamenii muncii din capitala patriei își amplifică neîncetat eforturile pentru îndeplinirea exemplară a sarcinilor de plan la toți indicatorii cantitativi și calitativi, pentru creșterea continuă a contribuției economiei bucureștene la transpunerea neabătută în viață a orientărilor și indicațiilor secretarului general al partidului, tovarășul Nicolae Ceaușescu, ctitorul României socialiste moderne, pentru înfăptuirea istoricelor hotăriri adoptate de Congresul al XIII-lea și Conferința Națională ale Partidului Comunist Român.

## Acțiuni politico-educative în sprijinul producției

CALITATE SUPERIOARĂ ÎN ÎNTREAGA ACTIVITATE ECONOMICĂ. Creșterea continuă a calității și competitivității producției și îndeosebi a celei destinate exportului constituie o preocupare statornică a organelor și organizațiilor de partid, de masă și obștești.

● Așa spre exemplu, la Întreprinderea de pielărie și încălțăminte „Dîmbovița", comitetul sindicatului a organizat un schimb de experiență privind *„Rolul și locul cercurilor de calitate în activitatea organelor sindicale consacrată creșterii permanente a calității produselor, a afirmării prestigiului mărcii fabricii"*. Cu acest prilej au fost înfățișate metode de acțiune folosite de către aceste cercuri, pe întregul flux de fabricație, începînd de la recepția materiilor prime intrate în fabrică și încheind cu expedierea produselor către beneficiarii interni și externi ● La Filatura românească de bumbac, aceleași teme i-au fost consacrate dezbaterile mesei rotunde *„Îmbunătățirea controlului de calitate — factor determinant în obținerea unor produse competitive pe piața mondială"*. Au participat, pe lîngă controlorii tehnici de calitate, numeroși oameni ai muncii, maiștri, tehnicieni, ingineri din secțiile de producție ● Tot creșterii calității producției i-a fost dedicată și manifestarea ce a avut loc la Centrul de creație și cultură socialistă „Cîntarea României" al Întreprinderii „23 August". În cadrul acțiunii *„Transfer informațional"*, participanților le-au fost înfățișate cele mai noi metode de sudare a metalelor.

— gh. nic. —

*Pe ogoarele ilfovene :*

# Ritmul lucrărilor agricole trebuie intensificat la maximum!

*(Urmare din pag. 1)*

„Trebuie să ne grăbim, precizează președintele consiliului unic agroindustrial, pentru a prinde acest moment, cînd în sol se află o cantitate mai mare de umiditate, spre a încheia pretutindeni semănatul și plantatul. Numai astfel vom putea oferi plantelor condiții bune de încolțire, răsărire și dezvoltare. Acum, chiar și o oră bună de lucru cîștigată în campania de primăvară poate avea o influență hotăritoare asupra noii producții. Am pregătit utilajele agricole în mod corespunzător : primele „examene" date de mecanizatori, în cîmp, arată că reparațiile au fost efectuate mai bine decît în alți ani, iar comisiile de recepție și-au făcut datoria. Dispunem, de asemenea, de majoritatea semințelor. Acum totul depinde de organizarea bună a muncii, de mobilizarea întregului potențial uman și material al satelor în campania de primăvară.

În această primă și importantă etapă a bătăliei pentru producții superioare va trebui să dăm dovadă, repet, de multă rapiditate, fără să neglijăm însă calitatea. În cele din urmă respectarea neabătută a tehnologiilor de cultură decide bogăția rodului. Randamentele înalte obținute la hectar, chiar și în condițiile climatice mai puțin favorabile ale anului trecut, de unele unități din consiliu — peste 27 000 kg porumb știuleți, la CAP Berceni, sau 40 000 kg tomate la CAP Copăceni — constituie exemple deosebit de elocvente".

...CAP Vidra, una din puternicele unități ale consiliului : 3600 hectare arabile, din care 2700 hectare amenajate pentru irigații, o secție de mecanizare bine dotată. „În 1989 — ne spune președintele unității, *Mihai Popovici*, cînd se împlinesc patru decenii de la începerea procesului de cooperativizare a agriculturii, și noi ne-am propus să obținem recolte pe măsura condițiilor create de partidul și statul nostru pentru dezvoltarea și modernizarea continuă a acestei ramuri de bază a economiei naționale. Astfel, în planul de producție aprobat de recenta adunare generală am prevăzut să realizăm, în medie, la hectar, cel puțin 15 000 kg porumb, 6000 kg grîu, 6900 kg orz, 3100 kg floarea-soarelui, 3600 kg soia. Iată de ce urmărim să ne încadrăm, de pe acum, în epocile optime și în normele de calitate prevăzute. Aproape toate semințele plantelor din prima urgență se află, la această oră, sub brazdă. Paralel, pregătim terenul pentru culturile ce vor urma ; șefii de fermă, împreună cu șeful secției de mecanizare, urmăresc atent modul cum sînt respectate ritmul lucrărilor și normele tehnologice. În condițiile anului acesta, cînd iarna a fost săracă în precipitații, folosim în mod diferențiat setul de mașini și unelte din dotare la pregătirea patului germinativ și la semănat, spre a evita trecerile repetate cu agregatele pe aceeași porțiune de teren și păstra umiditatea din sol. La ferma 3, Sintești, pregătim terenul pentru plantatul cartofilor de vară ; lucrarea se efectuează mecanizat, cu două mașini, pe întreaga suprafață de 50 ha amplasate doar pe terenuri cu posibilități de irigare. În același timp, am mobilizat forțe și la celelalte lucrări de mare urgență ; astfel, la ferma condusă de *Ion Terteci* cîteva zeci de legumicultori plantează usturoiul. Nu neglijăm principalele culturi ale unității : grîul și orzul semănate din toamna lui '88 pe suprafața de 1615 hectare. În aceste zile, continuăm la ferma 1, Vidra, administrarea de îngrășăminte, spre a ajuta plantele să pornească bine în vegetație și să ne asigure recoltele medii despre care am amintit".

Din cele văzute la fața locului rezultă că și aici, la Vidra, s-a luat un „start" bun în actuala campanie de primăvară. Este doar un pas spre marile producții ale lui '89 care trebuie însă urmat de aplicarea cu cea mai mare strictețe a tuturor măsurilor de ordin tehnic și organizatoric ce vizează valorificarea deplină a potențialului de care dispune unitatea. Consiliul de conducere are datoria să urmărească cu toată răspunderea buna desfășurare a activității la nivelul fermelor și formațiilor de lucru. Maximă atenție se cere acordată pregătirii exemplare a campaniei de irigații care va trebui declanșată mult mai devreme decît în ceilalți ani.

În raidul nostru ne-am oprit și pe terenurile Institutului de cercetări pentru legumicultură și floricultură — Vidra. Se semănau ultimele suprafețe cu mazăre pentru consum sau sămînță, se plantau arpagicul și celelalte legume de primă urgență. În serele institutului răsadurile culturilor timpurii — varză, conopidă etc. — semănate la timp și repicate, așteptau momentul apropiat al transplantării în cîmp. O activitate intensă și diversă, subsumată aceluiași scop: obținerea unor recolte de legume mari și de calitate.

*În spiritul orientărilor și indicațiilor secretarului general al partidului*

# SARCINILE DE PLAN – ÎNFĂPTUITE INTEGRAL!

## Organizarea superioară a producției, la baza realizării planului

*(Urmare din pag. I)*

dernă, adaptabilă și adaptată în permanență noilor cerințe ale fabricației. În mod evident, sporurile de producție prevăzute vor trebui, așadar, obținute printr-o activitate de tip intensiv, ce implică valorificarea superioară a efortului propriu al colectivului.

În aceste condiții, perfecționarea organizării se constituie într-un factor de primă importanță. Un factor ce își găsește locul cuvenit în cuprinsul programului adoptat de adunarea generală, ale cărui 80 de măsuri se vor concretiza într-un spor al producției marfă de 72 milioane lei, în reducerea unor cheltuieli cu 1,8 milioane lei etc. Au trecut deja 2 luni din acest an și importante măsuri au fost materializate, unele în devans, contribuind la îmbunătățirea diverselor segmente ale fluxului de fabricație. Exemple : a fost readaptat procedeul de execuție a tălpilor artificiale, ocazie cu care a fost sporită și ponderea MRR-urilor în rețete; a fost restructurat un set de matrițe, în așa fel încît consumul de materiale s-a diminuat la operația respectivă cu 30 la sută etc.

În ansamblul preocupărilor ce vizează mai buna utilizare a resurselor, cerința ridicării substanțiale a productivității muncii ocupă un loc important. A fost stabilit un program special în acest sens. Ce și-au propus, prin intermediul său, cei de la „Dîmbovița"? În 1988, s-a realizat peste prevederi o productivitate suplimentară de 9 236 lei/persoană. În 1989, acest nivel, superior, va fi depășit cu 10,6 la sută. Cum?

Din nou, în centrul acțiunilor se situează perfecționarea organizării. Complexul de măsuri înscrise pe agenda de lucru a C.O.M., a comisiei inginerilor și tehnicienilor, a celorlalți factori răspunzători — și nu greșim afirmînd că acești factori sînt, de fapt, toți membrii colectivului — îmbină armonios, eficient, promovarea mai susținută a progresului tehnic cu perfecționarea pregătirii profesionale, îmbunătățirea structurii sortimentale cu crearea, prin reașezări organizatorice, de noi disponibilități productive.

Să concretizăm. Avînd în vedere specificul fabricației — se realizează bunuri de larg consum — și ponderea ridicată a exportului în totalul producției marfă, se va asigura un grad de înnoire a nomenclatorului de 95,5 la sută. E vorba, aici, și de menținerea prestigiului dobîndit — se exportă către 25 de firme beneficiare din țări de pe diverse meridiane ale globului — și de intenția de a se cîștiga, în condiții de acută concurență, noi piețe de desfacere. Noile modele sînt astfel proiectate încît să asigure, prin calitățile constructiv-funcționale, estetice, un grad superior de valorificare a materiilor prime și a creativității. În mod firesc, tehnologiile de execuție vor fi și ele readaptate. O atenție deosebită se acordă mecanizării și automatizării. De pildă, în scurt timp toate liniile de pregătit-cusut vor fi dotate cu noi utilaje de înalt randament, ce vor accelera ritmul de lucru îndeosebi la operațiile de egalizare — îndoire — perforare. Injectarea tălpii se va realiza prin procedeul direct.

În cadrul programului amintit și al acțiunii practice pentru materializarea lui, nu au fost neglijate aspecte precum asigurarea unei aprovizionări ritmice, optimizarea colaborărilor și a transporturilor interne, alte activități nemijlocit legate de derularea ireproșabilă a fluxului de fabricație. Și, pornindu-se de la caracterul decisiv al acțiunii tot mai eficiente a factorului OM, s-a stabilit ca în acest an circa 300 de muncitori și specialiști să absolve diverse cursuri de perfecționare a pregătirii profesionale. Ridicarea nivelului de competență, întărirea disciplinei tehnologice vor permite și îmbunătățirea normelor și normativelor de muncă, astfel încît, și în acest mod, activitatea fiecăruia să devină mai rodnică, mai eficientă.

Programul special de creștere a productivității, cel de modernizare dovedesc o abordare judicioasă a problematicii de producție. Aplicarea lor neabătută a început să-și arate roadele — pe primele două luni ale anului, prevederile la productivitatea muncii au fost integral îndeplinite, ca și cele referitoare la export, producția marfă etc. Cu siguranță, noi inițiative li se vor adăuga în timp, izvorîte din necesități concrete, obiective. Prin sarcinile de plan ce-i revin, prin mobilizatoarele obiective propuse în cadrul emulativ al întrecerii socialiste, colectivul de la „Dîmbovița" are mari răspunderi pe care — după cum o dovedesc eforturile de pînă acum — va ști să le onoreze cum se cuvine.

## Metode moderne, aplicate în finisajul textil

O cerință de maximă actualitate, căreia îi sînt subordonate numeroase acțiuni inițiate de colectivele de muncă din întreprinderi, în colaborare strînsă cu specialiștii din cercetare și inginerie tehnologică, o constituie ridicarea nivelului tehnic-calitativ al produselor. Inginerul șef al Întreprinderii „Prodin", Vasile Paul, ne dă amănunte în legătură cu cîteva măsuri recent întreprinse în vederea sporirii calității produselor.

Pornind de la necesitatea practică de a asigura materialelor textile parametri superiori — o mai bună apretare și emoliere, antistatizare și nu în ultimul rînd finisaje speciale de suprafață — a fost asimilată o metodă modernă de impregnare, în mediu de spumă, realizată în cadrul Institutului de cercetări textile. Instalația aferentă (generator și aplicator de spumă) este construită cu materiale și elemente de automatizare fabricate în țară și funcționează cu auxiliari chimici și agenți de spumare din producția indigenă curentă. Puterea instalată este de numai 7 kW. Aceasta înseamnă că, față de metoda clasică de finisare, noul procedeu permite reducerea consumului anual de energie electrică cu peste 500 MWh. De asemenea, menționăm între elementele de eficiență faptul că la o producție de 10 milioane metri liniari de țesătură, prin aplicarea noului procedeu se economisesc 678 tone combustibil convențional.

În sectorul de finisaj, unde se aplică tehnologia, aflăm și alte date interesante. Datorită modernizării sistemului de alimentare cu țesătură — din rolă sau din paletă — viteza de lucru atinge 100 de metri pe minut. Adică, productivitatea muncii pe operație s-a dublat. În plus, a fost asigurată sincronizarea capacității de producție a instalației de impregnare cu cea a ramelor de uscat — ceea ce conferă fabricației fluență și, bineînțeles, un ritm de execuție înalt.

La ora actuală compartimentul tehnic aprofundează o altă soluție tehnică valoroasă, elaborată de I.C.T. : utilizarea curenților de înaltă frecvență în finisajul textil. Din datele preliminare rezultă că, față de folosirea jetului de aer cald, această tehnologie elimină umiditatea într-un timp mult mai scurt și garantează uscarea uniformă a materialelor.

Comisia de progres tehnic se preocupă, așadar, să asigure continuitate acțiunilor de modernizare, racordîndu-le permanent la cele mai recente rezultate ale specialiștilor din institute. **(R. COSTACHE)**

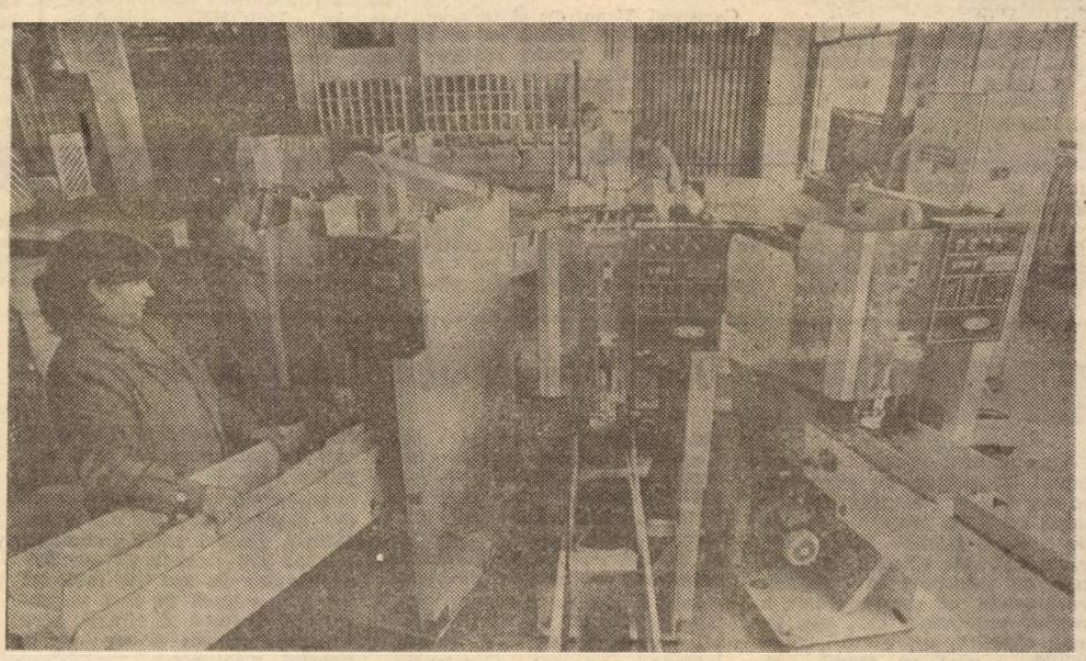

*Întreprinderea Cesarom. Imagine din secția faianță-gresie, unde controlul produselor se execută cu mijloace automatizate, de înaltă performanță*
Foto: **Lucian CRIȘAN**

## Noi produse cu marca „Automatica"

Modularizarea, tipizarea și compatibilitatea cu normele electrotehnice internaționale ale produselor constituie o preocupare permanentă pentru colectivul Întreprinderii „Automatica" din Capitală. În ultima perioadă aici a fost introdus în fabricație de serie automatul programabil compact, cu consum redus de putere, destinat echipării mașinilor-unelte și liniilor tehnologice cu comandă numerică. De asemenea, au fost asimilate părți componente ale echipamentelor pentru celule și linii flexibile, precum și echipamente de sistem distribuit de comandă format din mai multe automate programabile, care lucrează succesiv, în cascadă.

O altă direcție în care este canalizat efortul oamenilor muncii de aici o constituie introducerea tehnologiilor avansate de prelucrare în scopul reducerii consumului de materiale, energie și manoperă. Ca urmare, în prezent, întreaga structură mecanică degrosabilă se execută prin presare la rece în condițiile unei dotări intensive cu scule și S.D.V.-uri, iar în structura metalică a echipamentelor electronice s-a înlocuit aluminiul cu oțel prelucrat la rece și acoperit galvanic.

## În fabricația de serie

### ROCAR 112 RDT-19 – autobuzul turistic modernizat

Colectivul de oameni ai muncii de la Întreprinderea „Autobuzul" din București a asimilat și introdus în fabricație un nou produs: autobuzul turistic modernizat Rocar 112 RDT-19. Dispunînd de o capacitate de transport mărită (20 de locuri față de 12—14 la varianta de oraș), noul autobuz se caracterizează printr-un confort sporit, un consum de combustibil redus și un design modern, în pas cu linia unor produse similare realizate peste hotare. De menționat că prin adoptarea unor soluții și tehnologii moderne în execuția caroseriei și montarea pieselor și subansamblurilor pe liniile de montaj, se reduce substanțial efortul fizic și se aduce un spor însemnat la producția marfă industrială. De remarcat, de asemenea, faptul că prin folosirea unor elemente tipizate la construcția noului produs se obțin importante economii la prețul de cost.

Pe șantierul de la CET-PROGRESUL :

## Acțiuni susținute pentru a grăbi finalizarea noilor obiective energetice

Revenim după o lună pe șantierul de la CET-Progresul, la platforma turboagregatului nr. 3 unde se apropie momentul punerii în funcțiune. Lucrările se desfășoară sub semnul unei puternice mobilizări pentru ridicarea ritmului de execuție la nivelul marilor sarcini ce revin constructorilor și montorilor acestui nou obiectiv pentru racordarea lui cît mai grabnică la sistemul energetic național. Pe întregul șantier sînt vizibile roadele unei activități bine organizate, desfășurată într-un ritm superior, efectele aplicării consecvente a complexului program de măsuri stabilit de constructor, beneficiar și furnizorii echipamentelor. *Brigada CET-Progresul a Antreprizei Energomontaj — București* lucrează în momentul de față cu efective puternice la pregătirea turboagregatului și a instalațiilor aferente pentru începerea probelor tehnologice. Pe platforma principală se profilează siluetele masive ale celor două turbine — de înaltă și de joasă presiune — și a generatorului de 50 MW. Formează împreună un tot, axele lor cuplate poartă în carcase închise palete și bobine care vor transforma forța aburului în energie electrică. Maistrul coordonator George Dina și montorii din echipele pe care le conduce finisează sistemele de reglaj și au introdus uleiul în vederea circulării lui. Este vorba de uleiul de ungere, dar și de cel care pune în mișcare mijloacele hidraulice de acționare a principalelor ventile : de închidere rapidă, de admisie abur, de reglaj pentru prizele de termoficare. Toate aceste lucrări sînt deja în avans față de graficele stabilite la începutul anului.

Sub platforma turboagregatului, la cota zero cum se spune, animația este mai mare. Predomină prezența lăcătușilor și sudorilor. Aici se lucrează nonstop la montarea circuitelor de apă, abur, condens, apă demineralizată. Sînt circuite la fel de importante ca cele de ulei și trebuie finalizate în același timp. De altfel, colectivul condus de maistrul Nicolae Darie (să-i numim și pe șefii de echipă Ion Morariu și Ion Roșu) s-a angajat să termine întreaga lucrare cu zece zile mai devreme, deschizînd astfel front de lucru și specialiștilor de la trustul de izolații termice. În această zonă de activitate cei mai solicitați sînt sudorii. Oameni ca Gheorghe Cristea, Răducanu Mănescu, Ion Ploicică lucrează în schimburi prelungite, executînd cu minuțiozitate îmbinările țevilor de oțel cu pereții groși ce vor rezista la presiuni de 140 de bari și temperaturi de peste 500 de grade. Se acordă o atenție deosebită respectării tehnologiei de lucru pentru ca sudurile speciale — în final vor fi testate cu mijloace de înaltă precizie cum sînt cele cu radiații — să aibă o uniformitate perfectă.

O a treia zonă „fierbinte" este platforma conductelor de înaltă presiune și temperatură ce vor face legătura între cazan și turbină. Maistrul Constantin Pîrvulescu, șefii de echipă Lică Iancu și Marin Marin, toți membrii colectivului nu-și îngăduie nici un fel de răgaz, mai ales că aici lucrările sînt întîrziate. Dar nu din pricina montorilor. „Ne lipsesc încă patru vane de înaltă temperatură — precizează șeful brigăzii, inginerul Nicolae Matei. Sînt vane cu diametrul și presiunea nominale de 200 mm și respectiv 400 bari. Trebuie să fie livrate de IUP Tîrgoviște, și cu lipsa lor întîrzie închiderea unor circuite pentru începerea probelor. Solicităm, de aceea ca și furnizorul nostru de la Tîrgoviște să acorde maximă prioritate execuției acestor vane și expedierii lor pe șantier. Pentru finalizarea lucrărilor acționăm susținut împreună cu beneficiarul CET-Progresul și furnizorii bucureșteni — cu care avem o foarte bună colaborare — fiind condiții de respectare a termenului fixat pentru punerea în funcțiune a turboagregatului nr. 3".

**Victor CONSTANTINESCU**

*Cartierul Crîngași. Generoaselor componente ale confortului urban — metroul, dotările comerciale și de prestări servicii aflate la parterul zecilor de noi imobile construite, lacul Dimbovița ș.a. — li se adaugă în mod firesc implicarea cetățenească activă pentru buna îngrijire și înfrumusețare. Imagine surprinsă ieri în vecinătatea stației de metrou*

Foto: **Lucian SIMION**

# O nouă duminică sub semnul hărniciei, al faptei gospodărești

*(Urmare din pag. 1)*

Concret, împreună cu deputata, economist Condelina Grigorescu de la I.S.P.I.F., cu membrii asociațiilor de locatari și lucrători ai institutului, atît simbătă, cît și astăzi am acționat în jurul imobilelor, în parculețul de la blocul nr. 6 de pe șos. Olteniței, am pregătit terenul viitoarei grădini de legume pe care ne-am propus să o amenajăm în spatele blocului nr. 2 din șos. Olteniței nr. 55.

Exemple cum sînt cele prezentate de interlocutorul nostru, tovarășul Alexandru Bănică, președintele comitetului de cetățeni, din circumscripția electorală nr. 2 a sectorului 4 îi caracterizează și pe locuitorii altor cartiere.

O arteră definitorie pentru actualul urbanism bucureștean este și calea Moșilor. Iar cei care locuiesc în zonă nu vor să se lase mai prejos cu fapta dedicată frumosului, fiind într-o permanentă întrecere cu ei înșiși pe tărîmul hărniciei. Pe deputata Adriana Nenciu, din circumscripția electorală nr. 12 a sectorului 2, am întîlnit-o împreună cu numeroși alți cetățeni, între care îi menționăm pe Valeria Vasilescu, Constantin Stroescu, Constanța Moise, Teodora Simbotin, exercitîndu-și așa cum se cuvine, prin dialogul faptelor, mandatul de ales al obștii. Paralel cu lucrările obișnuite, pe cele 23 de artere din perimetrul circumscripției s-a acționat simbătă și ieri pentru colectarea materialelor refolosibile, înființîndu-se pe străzile Spătarului, Latină, într. Spătarului și pe calea Moșilor noi puncte de depozitare. Acestea au fost amplasate de o asemenea manieră încît să faciliteze accesul autocamioanelor și să asigure preluarea materialelor „în flux", pe rute cît mai economicoase și cu cîștig de timp.

Cartierul Titan. Ca și în alte dăți, alături de vecinii lor mai tineri erau la treabă octogenarii Mihai Chirilă (str. Copăceni nr. 3, bl. L 21), Nicolae Cretan (aleea I.O.R. 1 bis, bl. L 10 A), Constantin Cercelaru (aleea I.O.R. 9, bl. O 2), Ion Mîncu (aleea I.O.R. 5, bl. O 1) probînd faptul că exemplul vredniciei nu ține seama de vîrstă. „Să faci puțină mișcare în aer liber pentru înfrumusețarea cartierului tău poate fi și chiar este o plăcere și un beneficiu pentru sănătate" — ne-a spus ultimul dintre aceștia. La înălțime au fost ieri și vecinii lor din blocurile D 12 și S 14 de pe strada Constantin Brâncuși.

O mobilizare exemplară în vederea amenajării de noi parcuri, a înfrumusețării și întreținerii cartierelor a caracterizat activitatea desfășurată sub directa îndrumare a organelor și organismelor Consiliului popular ale sectorului 6. Aici ca și în celelalte zone orășenești, alături de locuitori la acțiunile de muncă patriotică au participat și numeroși oameni ai muncii. I-am întîlnit lucrînd cu vrednicie pe cei de la „Turbomecanica", „Chimica Victoria" sau „Nufărul" — pe autostrada București-Pitești, pe cei de la IREMOAS — pe bd. Păcii, Preciziei, str. Emil Bodnaraș. În parcurile Crîngași și Grozăvești, în vecinătatea stațiilor de metrou au acționat tineri de la IPROMET, I.M.A.S., I.M.E.B. — definitivînd pregătirea terenurilor pentru plantări și gazonări și curățenia arterelor de circulație, a trotuarelor.

A fost și aceasta o duminică aflată sub semnul hărniciei, al atitudinii civice, gospodărești, al dragostei pe care o purtăm orașului și aspectului său de cît mai bună îngrijire, creșterii frumuseții sale.

# Mlădițe ocrotite cu dăruire și competență

*(Urmare din pag. 1)*

*s-au dezvoltat și modernizat, s-au construit case, școli, grădinițe, dispensare, gradul general de civilizație sporind continuu. Nu altfel s-au petrecut lucrurile și aici în Domnești — sat frumos și curat, așezat la marginea Bucureștiului, dincolo de linia de centură. Oamenii lucrează la cooperativa agricolă sau la I.A.S. Ciorogîrla, mulți în întreprinderi industriale bucureștene — mai ales pe platforma Ghencea —, sînt crescători de animale și cunoscuți cultivatori de flori.*

*În comună își desfășoară activitatea, de peste 26 de ani, doctorul Constantin Iogu. Medic primar, profesionist cu o vastă experiență. Rezultatele muncii sale și ale colaboratorilor din dispensarul pe care îl coordonează — pediatra Gabriela Petreanu, și ea de peste 30 de ani veghind la sănătatea copiilor din sat, Nicoleta Bratcoveanu, Aurelia Drăghici și stomatoloagele Petruța Catalina și Aglaia Cadar — sînt evidențiate de obținerea unor indicatori de sănătate dintre cei mai buni, cu deosebire în sfera demografiei.*

*— În 1988 — ne spune doctorul Iogu — am înregistrat o natalitate de 20,1 la mie: satul, la o populație ce depășește cu puțin 6 000 de persoane, s-a mai „îmbogățit" așadar, cu 126 de copii, sporul natural fiind de 12 la mie; ambii indicatori sînt la nivelul sarcinilor puse în fața noastră, a tuturor celor ce lucrăm în acest domeniu de activitate, de secretarul general al partidului.*

*Condițiile materiale, determinante pentru asigurarea unei înalte calități a actului medical, s-au îmbunătățit continuu în anii de cînd lucrez aici. Dispensarul are acum și un serviciu complet și bine dotat de radiologie, un laborator foarte bun, iar recent a fost amenajată cu mijloace locale o casă de nașteri pentru eventualele urgențe. În mod obișnuit femeile nasc la maternitatea Filantropia — unde sînt îngrijite cu deosebită competență și profesionalism. La dispoziția dispensarului se află permanent o „Salvare" pentru copii și una pentru adulți, cu care se asigură operativ transportul către unitățile medicale din București. Primim un sprijin constant de la primarul satului nostru, Maria Mandu, la care găsim ușa deschisă oricînd. În prezent, avem în evidență încă 34 de gravide și 121 de copii între 0 și 1 an. Satul are foarte mulți tineri, numeroase familii tinere, care au doi, trei și chiar mai mulți copii.*

*Tot ceea ce privește sănătatea mamei și a copilului ne angajează cu întreaga noastră capacitate. Depistarea sarcinii se face din primul trimestru, controalele periodice sînt efectuate la timp și cu maximă atenție, în sat nu s-a înregistrat nici un deces matern, iar avorturile sînt extrem de rare. Nu numai medicilor — care au, cum spuneam, o mare vechime în sat (și doctorița Drăghici este de peste 10 ani aici, iar doctorița Nicoleta Bratcoveanu are experiența muncii într-o mare întreprindere cu personal preponderent feminin) — le revine meritul acestor reușite profesionale. Pentru priceperea lor se bucură de mult respect și moașa Angela Balica și asistentele de ocrotire Anuța Marinescu, Maria Dodoc și Ecaterina Leațu, ca și ceilalți lucrători sanitari: Anastasia Radu, Mihai Marinescu, Paul Năstase. Sînt cunoscuți în sat, consultați în toate problemele familiilor și nu e greu să vezi că le place meseria, că o cunosc bine și că își îndeplinesc îndatoririle fără să se uite la ceas. Așa cum, firesc, o și impun comandamentele unei profesii a cărei menire este păstrarea sănătății oamenilor.*

*Doctorul Iogu se mîndrește cu faptul că în sat, în spiritul unei frumoase tradiții, oamenii iubesc copiii, îi îngrijesc cu drag. Familiile numără, cel mai adesea, 3, 4, 5 copii. Irina Constantina este a patra în familia Ghinuței și a lui Matei Mireuță. Va avea în curînd 6 luni și este dolofană și vioaie cum au fost și frații ei. Al cincilea copil al Ioanei și al lui Mihai Dinu, este o fetiță, Elena.*

*— Dispunem de tot ce ne trebuie pentru a ne crește copiii cu dragoste, în sănătate, ne spune Elena Vasile, laborantă la FIROS. Noi avem, acum, trei: ultimii, Oana Alexandra și Marius, sînt gemeni. Vor face anul în mai și, iată, nici nu știm cum au trecut zilele, s-au ridicat în picioare, se joacă, sînt de pe acum doi omuleți cu personalități diferite, preocupați de tot ce e în jur. De altfel, avem în Domnești și creșă și două grădinițe, școală cu 10 clase. Pe aici, pe la noi, o familie fără copii e de neînțeles și cazurile sînt foarte rare. La sănătatea copiilor, la buna lor dezvoltare contribuie oameni competenți, devotați meseriei, pe care îi înconjurăm cu toată stima noastră. Nu puțini dintre noi eram copii pe cînd ei erau în sat, la fel de înimoși și dăruiți meseriei ca și acum.*

*Prețuirea nu vine de la sine, și nici respectul, și nici satisfacția de a te vedea pe stradă pentru o consultație, dar, cel mai adesea, pentru un „Bună ziua" sau „Ce mai faceți, tovarășe doctor?" Sînt toate acestea rezultatul unei munci îndelungate, nobile, generoase.*

*Iar copiii din satul Domnești știu că, lîngă părinți, și oameni în halate albe veghează pentru zîmbetul lor.*

**Ancheta noastră**

# Trotuarele nu sînt locuri de parcare!

Este evident pentru **oricine faptul că indicele de motorizare din Capitală se află în continuă creștere. Marelui număr de autoturisme proprietate personală i se adaugă mijloacele de transport în comun, vechiculele de aprovizionare a rețelei comerciale etc., etc. În mod obiectiv, suprafața carosabilă — mai cu seamă în zona centrală — se vădește a fi suprasolicitată. Este, de altfel, o situație cu care se confruntă, pretutindeni, toate marile orașe, fiind lesne de înțeles că străzile nu sînt... elastice, ca și locurile de parcare. Important este ca, pornind de la acești parametri, automobiliștii să manifeste spirit de disciplină rutieră, să înțeleagă că nu pot schimba după bunul plac destinația firească a străzii ca domeniu public, ca arteră ce îndeplinește funcții multiple și de mare importanță pentru viața orașului.**

**Să parcurgem perimetrul central. Oriunde a fost posibil, au fost amenajate locuri de parcare — cum sînt cele de la Telefoane, de pe str. Edgar Quinet ș.a. —, pe multe străzi, a căror lățime o permite, a fost admisă oprirea sau chiar staționarea autovehiculelor. Dar, de bună seamă, chiar în aceste condiții, nu este practic cu putință să se asigure locuri pentru toți automobiliștii. Mulți, foarte mulți înțeleg acest lucru și, ca atare, evită să folosească mașinile pentru curse scurte, de 1—2 km, în centru, pentru că riscă să piardă mult timp pînă să găsească un parcaj liber și, din cauza aglomerației, nu pot face altceva decît să consume benzina fără nici un rost, amplificînd noxele. Iată însă că alții, din comoditate, vor să-și lase autoturismul chiar în... ușa magazinului unde-și fac treburile sau sub fereastra biroului unde lucrează... Efectul? În multe zone, automobilele parcate abuziv pe trotuare au ajuns pur și simplu să îndepărteze pietonii, determinîndu-i să circule pe carosabil! Așa se întîmplă pe str. Academiei (la Universitate), pe str. Arhitecturii, la Telefoane, pe str. Constantin Mille. În alte locuri, „pachetele" de mașini ajung să anuleze efortul care a avut în vedere înfrumusețarea unor zone. Iată, fîntîna de la Universitate, din fața blocului „Dunărea", este înconjurată de mașini ai căror posesori, trecînd peste bordură, le abandonează aici ore sau chiar zile în șir. Nimic comun între acest gen de abuzuri, de comportare necivică și rigorile civilizației urbane. Cine dă dreptul posesorilor acestor mașini să oblige pietonii să recurgă la adevărate slalomuri printre ele? Dintr-un elementar respect față de pieton, trotuarul nu poate fi transformat nici în parcare și cu atît mai puțin în loc de... garare cvasi-permanentă. După cum, din respect față de disciplina rutieră, *fiecare șofer trebuie să știe că are datoria să parcheze mașina în așa fel încît să nu stînjenească în nici un fel funcția firească a străzii, care nu este numai a lui, ci a noastră, a tuturor!***

În unele cazuri, aceste parcări neregulamentare afectează întreaga activitate din zona respectivă. De exemplu, datorită șoferului Constantin Gavrilescu (1-B-40024), încadrat la Direcția domeniului public, care și-a lăsat mașina personală într-un loc nepermis, mai exact în spatele cinematografului „București", chiar lîngă semnul de circulație care interzice staționarea, o mașină de la I.C.A.B., care venise pentru o intervenție urgentă la instalația din subsolul cinematografului, era pur și simplu blocată. „Sîntem așteptați și în alte locuri — ne-a spus maistrul Dumitru Stoian, de la secția de exploatare canale a I.C.A.B. —, au fost sesizate mai multe avarii. Acum vom fi nevoiți să întîrziem".

Din cauza acestor autoturisme parcate neregulamentar, după terminarea spectacolelor — remarca tovarășul Tivodor Moilat, administratorul cinematografului „București" — ieșirea publicului decurge greoi. Cu cît evacuarea se face mai repede, avem posibilitatea să aerisim sala, să facem curățenie, cu alte cuvinte, să ne primim spectatorii într-un cadru adecvat. Indirect aceste parcări contravin și normelor P.S.I.".

Am notat în cursul raidului nostru foarte multe numere de autoturisme parcate neregulamentar, în perimetrul central. Lîngă clădirea Telefoanelor, în unele zile, trotuarul este pur și simplu blocat de mașini. În fața librăriei „Mihai Eminescu", la intersecția străzilor Academiei — Edgar Quinet, autocamioanele sau furgonetele care aduc marfa nu au unde să oprească din cauza șoferilor incorecți. La fel și la intrarea în pasajul „Victoria", unde aprovizionarea unităților comerciale din perimetru este împiedicată de unele mașini parcate neregulamentar. Ca să nu mai insistăm asupra faptului că nici măturarea străzilor, curățirea rigolelor, adesea nu sînt posibile din cauza șirurilor de mașini lăsate la bordură zile întregi.

Nu ne-am propus un inventar al acestor consecințe și nu dorim să dăm o listă în extenso a celor care ne obligă pe noi, pietonii, să circulăm, deseori, pe carosabil. Semnalăm însă aceste manifestări în flagrantă neconcordanță cu normele de civism și care, în multe cazuri, așa cum arătam, perturbă întreaga activitate din zonele respective. Fără îndoială, aplicarea mai fermă a sancțiunilor prevăzute de legea circulației este oportună. Dar deopotrivă, față de asemenea atitudini egoiste, necivilizate în ultimă instanță, trebuie să intervină constant și tranșant și opinia publică, în măsură să impună respectarea normelor ce trebuie să caracterizeze întreaga viață a orașului.

**Horia TABACU**

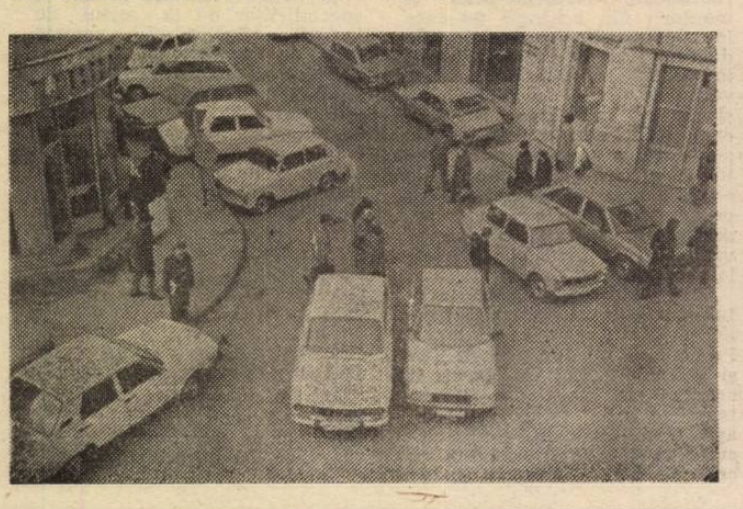

## Festivalul Național „Cîntarea României"

# Valorificarea unui inestimabil tezaur spiritual

Cadru profund democratic de afirmare a forței creatoare a maselor largi, Festivalul Național „Cîntarea României" se dovedește, cu fiecare nouă ediție, un imens laborator al creativității oamenilor de toate vîrstele și categoriile socio-profesionale, în care se validează experiențe pozitive, invenții și inovații puse nemijlocit în slujba sporirii eficienței proceselor productive. Totodată, festivalul se manifestă ca un factor activ de elevare spirituală, de educație patriotică și civică, prin participarea a mii și mii de oameni ai muncii la actul creației și interpretării artistice, aflați într-un permanent dialog cu publicul larg.

În etapa de sector a actualei ediții — a VII-a — a „Cîntării României", formațiile artistice bucureștene aduc în competiție o riguroasă selecție din producția etapei de masă, cele mai izbutite interpretări literare, teatrale, muzicale, coregrafice, cele mai penetrante programe de brigadă. Cei ce au urmărit, zilele trecute, manifestările folclorice (muzică și dans) ale formațiilor și interpreților individuali din sectorul 4, au putut constata o preocupare de prim ordin : tendința unanimă de a valorifica un inestimabil tezaur spiritual cu un acut sentiment al responsabilității față de păstrarea autenticității izvoarelor creației populare.

Fie că este vorba de ansamblul folcloric al unei mari citadele industriale ca I.M.G.B. (dirijor Adrian Grigoraș, coregraf Nicu Teodorescu), fie de cele două colective de dansuri ale Centrului de creație și cultură socialistă „Cîntarea României" (coregrafi Nicolae Goga și Ion Petcu), de grupurile vocale de la I.B.C.C. Jilava și „Flamura Roșie", (instructori Gh. Dunca, respectiv Ion Ghiboș), de cel vocal-instrumental de la „Steaua Roșie" (îndrumat de Mircea Popescu) ori de formația de jocuri populare și taraful Centrului de creație și cultură socialistă „Cîntarea României" al tineretului (coregraf Petre Ciprian, dirijor Iancu Gheorghe), în fine, de ansamblul vocal-instrumental al consiliului sindicatelor din sector (îndrumat de Ionel Budișteanu și Constantin Fărimiță), s-a evidențiat grija pentru restituirea unor cîntece și dansuri de veche tradiție, îmbinată cu transmiterea unor piese din folclorul nou, principala preocupare repertorială fiind abordarea creației din zona Munteniei, fără să lipsească, firește, melodii și jocuri din alte regiuni ale țării.

Un reputat compozitor și folclorist, *Ludovic Paceag*, membru al juriului, constatînd, ca notă generală, acuratețea interpretării, sublinia faptul că, făcînd legătura dintre folclorul tradițional și cel nou, artiștii amatori reflectă în programele lor tocmai legătura trainică, continuitatea unor filoane melodice, adică tocmai unitatea în diversitate ce caracterizează întreaga creație populară în domeniul muzicii. „Firește, sublinia interlocutorul, instructorii trebuie să vegheze la finisarea interpretării, la păstrarea stilului propriu fiecărei vetre folclorice, mai mult, să impună modalitățile specifice de transmitere a cîntecului care nu presupune întotdeauna acompaniamentul orchestrei, ci doar dialogul unui anume instrument cu vocea". În ce privește domeniul coregrafiei, un alt membru al juriului, artistul emerit *Theodor Vasilescu*, era de părere că „multe dintre formațiile din sectorul 4 înregistrează un salt calitativ datorat, în bună măsură, întineririi colectivelor artistice. Atragerea de noi membri este o condiție esențială a permanentizării activității artistice cu rezultate din ce în ce mai bune. Cît despre transcrierea corectă pe scenă a jocului popular este o caracteristică însemnată, ce va contribui, fără îndoială, la promovarea cît mai multor colective bucureștene în etapele superioare ale festivalului". La rîndul său, coregraful *Ioan Popescu* atrăgea atenția asupra necesității păstrării stilului fiecărui dans în parte, ținîndu-se seama de unitatea componentelor sale : muzică, mișcare de bază, pași, strigături. „Strigăturile — aprecia interlocutorul — sînt un element de conținut, exprimă mesajul jocului ; ele pot fi de îndemn la muncă, de dragoste și trebuie să fie rostite astfel încît să sensibilizeze spectatorul. Cred că în contextul de calitate sporită la care se înfățișează interpreții amatori se cuvine perfecționată în amănunt redarea jocului popular, cît mai aproape de modelul originar".

Apreciind preocuparea constantă a artiștilor amatori de a contribui la valorificarea inestimabilului nostru tezaur spiritual care este folclorul, avem convingerea că formațiile bucureștene vor depune eforturi pentru continua perfecționare a demersului lor artistic.

**Eugen COMARNESCU**

# *Mesajul umanist al capodoperelor muzicale*

## Consemnări

Ambianță sărbătorească, serile trecute, în Studioul de concerte al Radioteleviziunii. Se cîntă Simfonia a IX-a de Beethoven. Sub conducerea autoritară și inspirată a lui Iosif Conta, întreg ansamblul — orchestra simfonică a Radioteleviziunii, corurile Radioteleviziunii și Filarmonicii „George Enescu", grupul solistic într-o alcătuire inedită, cu Peter Ine Strathe și Brigitte Pfretzschner din R.D. Germană, alături de impecabilii Ionel Voineag și Pompei Hărășteanu — a restituit nemuritoarea muzică în dimensiunile ce-i sînt proprii : o vastă meditație asupra vieții, o atotcuprinzătoare odă a bucuriei planetare.

Învestit cu atributele evenimentului, acest concert nu apare totuși izolat în peisajul vieții muzicale a Capitalei. Dimpotrivă, este demnă de subliniat preocuparea instituțiilor de profil, deosebit de clară în actuala stagiune, pentru a atrage atenția publicului asupra valorilor de excepție ale muzicii universale, într-o firească întrepătrundere a acestora cu creația națională. Se exprimă, astfel, în soluții specifice, o concepție de permanență asupra rolului formativ al culturii, ca și asupra schimbului de valori spirituale ca factor de cunoaștere și de întărire a legăturilor cu toate popoarele lumii.

Cultivarea statornică a capodoperelor rămîne cheia magică prin care se poate deschide comunicarea cu categoriile cele mai largi și mai diverse de ascultători. Sala vibrînd de entuziasm, cu oameni de toate vîrstele, dar mai ales cu mulți tineri, care zilele trecute aplaudau pe interpreții Simfoniei a IX-a, este doar cel mai recent argument. Este bine că revenim mereu la Beethoven, la concertele și simfoniile sale și iată că, în ultimele luni, la Radioteleviziune au putut fi ascultate integrala cvartetelor de coarde și cea a sonatelor pentru pian și vioară, iar Filarmonica „George Enescu" pregătește Missa Solemnis, tot atîtea creații care, ca și Simfonia a IX-a sau opera „Fidelio", au întipărit pentru totdeauna credința lui Beethoven în bine, îndemnurile la înfrățirea oamenilor de pretutindeni. Acesta este mesajul celui „care va trăi pînă la sfîrșitul timpurilor" — după cuvintele profetice rostite de Grillparzer în 1827 și același rămîne, în fond, mesajul oricărei muzici mari.

De aceea mereu întîmpinăm cu interes concertele de Bach, simfoniile de Haydn și Mozart, muzicile lui Musorgski (se împlinesc în acest an 150 de ani de la nașterea marelui compozitor rus), Chopin, Berlioz (în curînd, la Ateneu, simfonia dramatică „Romeo și Julieta"), Verdi, Ceaikovski, Brahms, Grieg, De Falla, Ravel...

În același fel simțim că arta lui George Enescu, aflată în rînd cu a giganților muzicii universale, ne grăiește despre tot ce este mai nobil în spiritualitatea românească și ne-am bucurat cînd, la ultima ediție a Festivalului Internațional „George Enescu", unele dintre partiturile supremului maestru al muzicii noastre s-au bucurat de expresive interpretări din partea unor oaspeți. Și cu un egal sentiment de satisfacție urmărim pătrunderea în lume a muzicii românești mai noi, interesul simptomatic al unor dirijori și instrumentiști de peste hotare față de realizări semnificative ale creației românești din actualitate.

„Din inimi, spre inimi" a scris cîndva Beethoven pe frontispiciul uneia din partiturile sale. Ne poate aminti acest moto celebru polifonia densă a dialogului cu muzicile lumii : receptarea capodoperelor de către tot mai mulți oameni, afirmarea în largi orizonturi a prezentului muzicii românești.

**RADU GHECIU**

## Jurnalul galeriilor

Picturile și acuarelele lui *Miltiade Nistoroiu*, expuse la Galeria „Simeza", în majoritate peisaje și flori, definesc un talent predispus spre analiza detaliilor și formelor naturii, pe care o observă spre a-i reda elementele caracteristice. Spirit intuitiv, căutînd să exprime adevărul, artistul optează pentru o pictură de tip realist. Experiența de pictor monumentalist îl ajută pe autor să transcrie atmosfera peisajului în forme bine construite, avînd omogenitate și unitate compozițională, un colorit somptuos, trăsături ce imprimă o nouă intensitate și forță stilului său. Există în cromatica lucrărilor lui Miltiade Nistoroiu o predilecție pentru un limbaj pictural dens, bogat în culori fine, modelate, învăluite într-o catifelare uniformă, ce punctează unicitatea manierei sale. Datorită unei viziuni artistice tradiționale, ca și fidelității față de model, el are o sigură audiență la public, privitorul resimțind în fața tehnicii lui picturale, dominată de grija execuției corecte, o îndreptățită satisfacție.

În „Atelier 35" din Galeria „Orizont" se continuă „lansarea" tinerilor artiști. Cinci pictori — *Ioana Bătrînu, Simion Crăciun, Mihai Sârbulescu, Andrei Chintilă* și *Voichița Grămadă* — diferiți între ei prin preocupări tematice și maniere artistice, argumentează cît de divers și cît de bogat în expresii plastice, inspirate din realitățile actuale, este potențialul tinerilor creatori. Unii preferă imaginea chipului uman sau sugestii ale relațiilor sociale, alții au înclinații spre puterea afectivă a culorilor. În ansamblu însă, ei se integrează activ în tendințele artistice contemporane.

**MIRCEA DEAC**

## În pregătire la Teatrul Mic

# O piesă despre oameni ai șantierelor

Consecvent programului său de promovare a dramaturgiei cu o largă deschidere spre sfera de preocupări a omului contemporan, Teatrul Mic a început repetițiile cu o lucrare inspirată din actualitate, abordînd problematica de viață și de muncă a unui colectiv de constructori ce se confruntă cu starea de inerție, în numele încrederii în propria-i capacitate de izbîndă, de autodepășire. Piesa „Drumul" de Petru Ispas se constituie într-o metaforă a mersului înainte, necontenit, în ciuda dificultăților ce se ivesc pe parcurs, a șovăielilor ce se răsfrîng pe planul conștiinței.

Piesa, sublinia romancierul *Dinu Săraru*, directorul teatrului, vine în întîmpinarea concepției noastre privind realismul cotidian, fiind capabilă să declanșeze meditația omului care trăiește și muncește aici și acum. Sînt surprinse întîmplări în care publicul se poate regăsi și, regăsindu-se, se poate raporta la conținutul lor omenesc. Autorul are replică densă, percutantă, are vocația construcției dramatice. Ne străduim să facem un spectacol-manifest, o pledoarie pentru adevărul de toate zilele, pentru încrederea în noi de zi cu zi. Decorurile și costumele concepute de Maria Miu, coloana sonoră ce va fi aleasă, întreaga montare converg spre un spectacol alert, care să vibreze de patosul actualității.

Mesajul stenic al piesei, era de părere regizorul *Cristian Hadjiculea*, trebuie să ajungă nealterat la spectator, într-o comunicare directă, alertă. Sînt fapte de viață pe care oamenii le cunosc sau le recunosc. De aici, necesitatea rezolvării scenice a coeficientului de surpriză, pentru sporirea gradului de implicare, de participare afectivă a sălii. La aceasta vor contribui desigur și interpreții. În rolurile principale sînt distribuiți Nicolae Dinică, Nicolae Iliescu, Florin Călinescu, Monica Mihăescu, Maria Ploae. Mă bucur că, prin inginerul Dinu Munte, mă reîntîlnesc cu un om înaintat al vremii noastre, mărturisea *Nicolae Dinică*. Încrederea sa nestrămutată în putința colectivului din care face parte de a atinge acei parametri tehnici ce păreau la început inaccesibili devine un catalizator de energii morale și spirituale. Asemenea roluri, exemplare prin abnegație și pasiune, îmbogățesc repertoriul nostru teatral. În postura șefului brigăzii de muncitori, opina *Florin Călinescu*, voi trăi o gamă de sentimente și atitudini definitorii pentru un om de acțiune care știe pentru ce se luptă și de ce trebuie să învingă. O complexitate semnificativă întregește profilul uman al acestui erou, care știe să pună umărul la greu, după cum știe și să schimbe o replică ironică atunci cînd aceasta stimulează fapta și ascute spiritul.

**B. IOAN**

## TUR DE ORIZONT

### Din afișul de concert al săptămînii

*LA ATENEUL ROMÂN* ● Mîine, ora 18, în ciclul „Comori camerale", violonista Corina Burș și organistul Iosif Gerstenengst vor susține un recital cu lucrări de Rheinberger, Reger, Alfred Mendelssohn, Schindler, Slovenski, Kaminsky, Zürich ● Miercuri, ora 18, recitalul pianistei Dana Borșan va cuprinde piese de Haydn, Chopin, Prokofiev, Beethoven, Liszt ● Joi și vineri, ora 18 — concertele Orchestrei simfonice a Filarmonicii „George Enescu" se vor desfășura sub bagheta dirijorului Dumitru Goia din U.R.S.S. În program : Rapsodia pentru orchestră de Pavel Rusu, Concertul pentru violoncel și orchestră în la minor de Schumann (solist Marin Cazacu), Simfonia „Manfred" de Ceaikovski.

*LA STUDIOUL RADIOTELEVIZIUNII* ● Astăzi, ora 19, se reia, la cererea publicului, concertul de romanțe și melodii de neuitat „Să nu uităm să iubim trandafirii". Printre soliști se numără Dorina Drăghici, Gică Petrescu, Lucia Țibuleac, Florin Georgescu, Nicolae Nițescu, Eva Kiss, Maria Dragomiroiu ● Mîine, ora 18.30 (în Studioul T 8), în ciclul „Muzica românească în contemporaneitate", formația „Archaeus" va interpreta piese ale compozitorului Liviu Dănceanu.

### Discografie eminesciană

Casa „Electrecord" întîmpină centenarul trecerii în eternitate a poetului național printr-o bogată și diversă producție discografică. După ce au apărut dramatizările „Bogdan Dragoș", „Decebal", „Cezara", basmul „Făt Frumos din lacrimă", un disc cu piese corale, alte două cu romanțe pe versuri eminesciene, în interpretarea lui Gheorghe Sărac, se află în pregătire alte înregistrări. Este vorba de un L.P., intitulat „La trecutu-ți mare, mare viitor", reunind poeme de inspirație istorică, de puternică rezonanță patriotică, precum „Ce-ți doresc eu ție, dulce Românie", „Scrisoarea a III-a", „Închinare lui Ștefan Vodă", „Epigonii" „Horea", „Rugăciunea unui dac", toate recitate de actorul și regizorul Călin Florian. Pe un alt disc vor putea fi ascultate, în interpretarea actorului Gheorghe Cozorici, poezii inspirate din universul naturii : „Ce te legeni", „Sara pe deal", „Lacul" „Somnoroase păsărele", „Povestea teiului", „Mai am un singur dor" etc.

### Premieră studențească de operă

*În Studioul Conservatorului „Ciprian Porumbescu" (strada Știrbei Vodă nr. 33), se va prezenta astăzi, ora 19, premiera operei comice* „Conu Leonida față cu reacțiunea" *de Matei Socor, inspirată din cunoscuta farsă de I.L. Caragiale. În regia lui A. Ionescu-Arbore și sub conducerea muzicală a lui Aurel Niculescu, personajele vor fi interpretate de studenții Ruxandra Donose (anul VI, clasa îndrumată de Georgeta Stoleriu), Gladiola Nițulescu (anul VI, clasa Arta Florescu) și Mihnea Lamatic (anul V, clasa I. Băieșu). Scenografia e semnată de Silviu Ioniță.*

A apărut
MAGAZIN ISTORIC
nr. 3/1989

### Inițiative ale așezămintelor culturii de masă

Se cuvine semnalată inițiativa unor centre bucureștene de creație și cultură socialistă „Cîntarea României" de a organiza, în încăpătoarea sală a Palatului Sporturilor și Culturii, spectacole muzical-umoristice adresate cu precădere tineretului. După ce am urmărit asemenea reprezentații girate de centrul sectorului 5, recent, peste 12 000 de tineri au aplaudat, în două „reprize", spectacolul „Varietăți '89" realizat de centrul sectorului 3. Ne-a atras atenția, față de alte manifestări similare, preocuparea de a aduce în scenă secvențe inedite. Ne referim, în special, la atractivele imagini cinematografice care au prefațat o demonstrație de cascadorie făcută cu aplomb de cunoscutul actor-cascador Szobi Cseh, în compania colegului său de platou Nelu Garabea. S-a dovedit o modalitate instructivă și ingenioasă de a introduce pe tineri în tainele realizării trucajelor cinematografice. Am mai consemnat contribuția de calitate a orchestrei secției de estradă a teatrului piteștean, condusă de compozitorul Dumitru Lupu, care a acompaniat tineri soliști ca Ileana Sipoteanu, Daniel Iordăchioaie, Florin Apostol, ca și prezențele de excepție ale cîntăreților Nicu Alifantis, George Nicolescu, Ricky Dandel, intervențiile umoristice ale actorilor Horațiu Mălăele și Vasile Muraru. Dacă mai adăugăm recitalul formației vocal-instrumentale „Iris", cu un repertoriu original, plin de voioșie tinerească, interpretat cu profesionalism, putem afirma că spectacolul — realizat de actorul George Oprea, care s-a distins și printr-o prezentare sobră, la obiect, în ritm alert — a fost o reușită, oferind publicului o largă paletă artistică, la un apreciabil nivel calitativ. **(E. C.)**

## Reporteri în cotidian

ÎN CIȘMIGIU CÎNTARELE ȘI-AU REGLAT „IMAGINEA" PENTRU PRIMĂVARĂ, cît se poate de la propriu: primăvara copilăriei. O probează și imaginea bunicului venit să-și plimbe nepotul în primul său martie. Cîntarul de la intrarea principală dinspre bd. Gheorghe Gheorghiu-Dej, în loc de oglindă, are fixată deasupra cadranului (estetic, ce-i drept), o bucată de tablă. Numai că prin tablă, nu se vede numărul kilogramelor. Decor ? ● ÎN PRIMUL RÎND, FLORILE — dragostea ce

le-o poartă a cîntărit în opțiunea meseriei alese de Iuliana Călin, floricultor peisagist al celei mai vechi grădini bucureștene. A venit în Cișmigiu de numai cîteva zile, după ce a lucrat vreo șase ani, în parcul Titan. „Dragostea pentru flori este dragostea pentru frumos, un frumos care să dăinuie în urma ta și să bucure oamenii". „La Titan, ce ați lăsat, și dăinuie ?" „Împreună cu colectivul de acolo am contribuit la îmbogățirea unui parc tinăr, crescut într-un cartier tinăr. Zilele trecute s-au făcut noi plantări de trandafiri și s-a amenajat un părculeț de distracții pentru copii în zona Potcoava. Aici, în Cișmigiu, acum ? Se plantează mozaicul floral din zona centrală, magnoliile, a început semănatul plantelor perene, se fac tăieri de corecție la arbori, s-a gazonat malul lacului" ● SOSESC BĂRCILE, mai bine spus au și sosit, iar pînă să tragem la rame, pe luciul lacului (de vineri, 3 martie, s-a dat drumul la apă) se trage la... edec. Pentru cîteva ore pe aleile parcului s-a permis circulația camioanelor care le-au adus. Se lansează primăvara... ● DE MĂRȚIȘOR ȘI DE ZIUA FIULUI CEL MIC, Adrian, care a împlinit 30 de ani, l-am întîlnit pe aleile parcului, în careul șahiștilor, în prima lui zi cînd a lipsit de la serviciu, dar... motivat pe Nicolae Ciocoiu. Tipograf — intrat în ucenicirea literei tipărite din 1944, este acum în prima lui zi de pensionar. „De ce Cișmigiu ?" „Pentru ca să fiu prin apropiere, să nu-mi uit pașii care m-au purtat ani și ani, la ceas de zori și la oră tîrzie de noapte spre tipografie. Cumva, fiul, cel mare, Stelian, m-a urmat în profesie, este tehnoredactor la «Electrecord». Poate o va face și unul din cei doi nepoți pe care-i am de la copii, Adrian sau Daria". Bărbatul robust, cu părul alb, se uită cu o întrebare în ochi spre cei doi puștani care-l însoțesc în plimbare. Adrian sau Daria? Sau, poate, amîndoi... După care tot el continuă : „Chiar dacă își vor alege meseria mea sau alta, principalul este s-o facă din dragoste. Cînd o faci așa, profesia ta devine cea mai frumoasă dintre toate" ● „DE ZIUA FEMEII, pe 8, vrem să deschidem și terasa de vară — ne spune Paulina Mihai, responsabila cofetăriei de pe insulă, „Cișmigiu". Cînd i-am vizitat noi, simbătă, erau în plin șantier cu vopsitul mobilierului grădinii. Și tot de miercuri va intra în „producție" laboratorul propriu unde o tinără maistră în arta culinară, Geta Cotocet, va „dirija", spre cele mai pretențioase gusturi ale clienților, pe lîngă o gamă largă de prăjituri și cinci sortimente de înghețată, profiterol, cubjac. Vine, vine primăvara. A venit !

Mihai BĂRBULESCU
Foto: Lucian SIMION

## INFORMAȚIA publicitate

### Schimburi de locuință

**APARTAMENT** două camere conf. I. Piața Rahova, cu similar Militari. Tel. 60.62.09.

**GARSONIERĂ** I, Teiul Doamnei, cu similar Mihai Bravu și împrejurimi. Tel. 21.18.65 după 18. (4004)

**FLOREASCA** — apartament două camere, dependințe, etaj 2, parchet, pentru similar ultracentral sau spațiu corespunzător la curte, gaze, garaj. Tel. 79.80.50.

**SCHIMB** apartament două camere — Bd. Brîncoveanu, cu garsonieră în Drumul Taberei. Tel. 78.49.55.

**SCHIMB** apartament 3 camere conf. I, pentru două și garsonieră sau numai două camere. Tel. 44.83.75 după orele 17.

**URGENT** apartament două camere conf. II, etaj 1, Giurgiului, pentru 3—4 camere. Tel. 86.01.59. (4512)

**SCHIMB** apartament două camere decomandate, etaj 7, Republicii-Piața Ianculul, cu apartament 3 camere decomandate (semi), etaj inferior, central. Tel. 16.89.96.

**SCHIMB** apartament 3 camere — Ghencea, cu similar cartierele Tineretului, Drumul Taberei, Vatra Luminoasă. Tel. 74.92.09.

**APARTAMENT** două camere, et. I, Titan, cu apartament 3 camere decomandate, cartierele Tineretului, 1 Mai, Vatra Luminoasă, Drumul Taberei. 74.92.09. (4217)

**SCHIMB** două camere decomandate, et. 3, în bloc nou — Luferului stație metrou Armata Poporului, pentru apartament două camere Aviației. Tel. 82.55.00 după ora 18. (7861)

**GARSONIERA** apropiere metrou — Muncii, pentru două camere, Floreasca, Aviației, Circ, Bucur, Ștefan cel Mare, Vatra Luminoasă, 1 Mai. Tel. 89.22.80. (8618)

### Închirieri

**OFER** unui student cameră mobilată, central, încălzire. Tel. 11.82.65; 11.13.61 (3911)

**CAUT** apartament două-trei camere, mobilat. Tel. 73.90.16 după ora 18. (4295)

**INGINER** încadrat caut garsonieră (apartament două camere) cu telefon, central sau acces metrou. Tel. 13.05.22. (4390)

**PENSIONARI** dorim să închiriem casă la curte în zona 1 Mai-Televiziune pe perioadă îndelungată. Tel. 65.20.42. (4464)

**OFER** casă mobilată, anexe, grădină, pomi, curte, unei familii agricultori. 86.87.65 ; 69.28.48.

**STUDENȚI** seral căutăm garsonieră (apartament) mobilat. Tel. 28?.6.03. (2236)

**CAUT** garsonieră, în zonă centrală (cu telefon). Tel. 86.19.02.

### Vînzări

**PREDAU** contract apartament două camere, Drumul Taberei, cu apartament 3—4 camere, liberabil prin schimb. Tel. 77.11.75.

**PREDAU** contract apartament 3 camere, etaj 10, convenabil. Tel. 73.50.69. (8918)

**VÎND** Dacia 1310 (Break). Tel. 66.46.98 orele 16—20. (4481)

**DACIA** 1300, an fabricație 1980. Tel. 35.45.96 după ora 17.

**LIBER**, convenabil, apartament două camere comandate, parter, Complex Sălaj. Tel. 87.85.72 orele 17—20. (3929)

**CASĂ** cărămidă două camere, cartier Triaj. Tel. 30.87.60. (4111)

**ȘOSEAUA** Titulescu, apartament elegant 3 camere. Cumpăr două camere central. Tel. 59.33.65. (4126)

**VÎND** garsonieră Sălăjan. Vînd dormitor Solca, șifragerie Perla. Tel. 74.18.74. (4181)

**VÎND** apartament două camere conf. I, etaj 7, Sulea. 73.47.29.

**URGENT** imobil tip parter, etaj, centrală proprie, singur curte, central. Apartament 4 camere bloc vechi, ultracentral. 20.36.36 ; 59.62.39. (4421)

**VÎND** urgent apartament două camere comandate (Aleea Romancierilor) Drumul Taberei. Tel. 25.96.80.

**VÎND** avantajos apartament 3 camere, etaj 2, conf. 2. Tel. 76.79.67. (2300)

**VÎND** apartament două camere — Drumul Taberei, foarte convenabil. Tel. 71.67.11. (5385)

**CASA** la curte, liberă, garaj, zona Colentina, butelie aragaz, canistră. 75.12.92.

**MAGNETOFON** Rostov, boxe Unitra 150 W, benzi, toate noi. Tel. 29.70.85.

**VÎND** convenabil, Mobra, apartament 4 camere, eventual predau contract. 26.15.29.

**SET** motor și alte piese originale Dacia 1100. Tel. 87.47.07.

**ÎMBRĂCĂMINTE**, încălțăminte damă talia 46, geacă bărbătească deosebită. Tel. 81.80.67.

**MAȘINĂ** tricotat Dobleta 302. Tel. 75.32.47 după ora 16. (4272)

**VÎND** stupi fără albine. Tel. 13.98.49.

**URGENT**, convenabil, motocicletă IJ cu piese schimb, oglindă venețiană. Tel. 10.34.86.

**VÎND** frigider, șifragerie, dormitor, aspirator, bicicletă Pegas, picup NZC, obiecte diverse. Tel. 78.06.96.

**VIDEO** National G. 30 HK, trei capete, absolut nou. Tel. 75.31.73 după ora 20. (438)

**VIDEORECORDER** STZ-profesional, telecomandă sigilat Biax cu accesorii. 14.47.86 seara. (4259)

**VIDEORECORDER** HQ Akai, VS. 22 EV, performanțe, telecomandă, sigilat, casete. Tel. 30.65.23. (4243)

**ȘIFRAGERIE** convenabil, serviciu masă, cafea, pahare, tacîmuri, lustră, mochetă. 15.03.29 ; 42.39.78. (7958)

**PREDAU** contract apartament două camere conf. 2 (Berceni). Tel. 83.19.74. (7722)

**PREDAU** contract garsonieră cu mobilier, Teiul Doamnei. Tel. 23.11.00 dimineața.

**VÎND** convenabil Dacia 1300 fabricație 1978 perfectă funcționare. Tel. 81.97.77.

**DACIA** 1300 perfectă stare 1979, bine întreținută. Tel. 63.09.89.

**BREAK** zero km, covor 4 × 3, casetofon auto, televizor Sport. Tel. 77.59.25. (4324)

**DACIA** 1310 sau Break zero km. Tel. 78.68.34. (6380)

**VÎND** Volkswagen 1300. Tel. 66.01.85.

**SKODA** 120 L., 42 000 km, Dacia 1310, fabricație 1989. Tel. 15.09.94.

**VÎND** urgent, foarte convenabil, apartament două camere, Metalurgiei — Cultural. Tel. 82.62.50, după ora 17. (9021)

**APARTAMENT** două camere, îmbunătățiri multiple, etaj 2, București Noi. Tel. 68.54.63.

**VÎND** bibliotecă completă, Dacia 1100. Tel. 44.03.68. (4459)

**VÎND** set motor Dacia 1200. Tel. 66.72.23.

**VÎND** video Recorder Funay V 3 S, și apartament 3 camere, confort I, decomandate, etaj 2, Pantelimon, numai prin schimb chirie la două camere, etaj 1—4. Tel. 28.28.08.

**VÎND** Telecolor Sport. Tel. 18.17.77. (8626)

### Cumpărări

**CUMPĂR** cuzineți Dacia 1300 reparația a II-a. Tel. 86.55.13.

**VIDEOPLAYER**, încălțăminte 42, Lacoste, Puma, sacoșă Samsonite, volan sport, claxoane Bosch. Tel. 10.66.81 seara. (6498)

**CUMPĂR** televizor Elcrom sau Cromatic sigilat sau în garanție. 59.77.28. (3935)

**CUMPĂR** autoturism Sport 2 + 2 locuri, fabricație după 1970. Tel. 18.99.44. (4248)

**CUMPĂR** Dacia nouă. Vînd Lada Combi. Aștept provincia. Tel. 77.37.90. (5903)

**CUMPĂR** minicalculator Sharp PC.-1350, radiocasetofon Grundig C. 2600 (chiar defecte). 88.29.02. (441)

**CUMPĂR** parbriz față și parbriz ușă față pentru Mercedes 200 D, caroserie 123, model 1980. Tel. 17.03.83. (8812)

### Legitimații declarate nule prin pierdere

pe numele : Berneagă Iuliana Florinela, Vasile Dan, Vartic Mihaela, Rotaru Ina-Elena, Ioniță Elefterie, Trif Emilian, Răduță Eugenia, Gurău Costinel Constantin, Grigore N. Grigore, Nițol Tinca, Timaru Floarea, Gimpirea Georgiana, Marin Petru, Lingurar Vasile, Ispas Ion.

### Pierderi

**PIERDUT** permis de intrare bibliotecă BCU pe numele Stan Alexandru Liviu. Îl declar nul. (1321)

**PIERDUT** tichet de transport eliberat de I.R.M.E. pe numele Țiripa Florian. Îl declar nul.

**PIERDUT** carnet părți sociale pe numele Mirea Mariana Carmen. Îl declar nul.

**PIERDUT** carnet părți sociale pe numele Paraschiv Nicoleta. Îl declar nul.

**COOPERATIVA** Metalo-Casnica București declară nul fiind pierdut chitanțierul nr. 940034—940066. (9847)

**IUG** — București declară nule fiind pierdute foile de parcurs cu nr. 772472 și 775559.

**PIERDUT** act loc de veci situat în cimitirul Progresul parcela 10 fig. 6 pe numele Garbis Mihail. Îl declar nul. (1351)

**PIERDUT** abonament CFR pe numele Ene Răzvan Ady. Îl declar nul. (1389)

**PIERDUT** legitimație concurs admitere facultatea Electronică — Telegrafie, sesiunea iulie 1987 pe numele Popa Letiția. O declar nulă. (1720)

**PIERDUT** carnet părți sociale pe numele Stere Esofina. Îl declar nul. (1510)

**PIERDUT** tichet verificare butelie aragaz pe numele Brașoveanu Gherghina. Îl declar nul.

**PIERDUT** portmoneu cu fotografii și acte. Ofer recompensă bună. Tel. 10.26.83. (1547)

**PIERDUT** contract închiriere eliberat de ICRAL Vitan pe numele Scarlat Maria. Îl declar nul. (1560)

**PIERDUT** carnet student pe numele Roșu Daniela. Îl declar nul.

**PIERDUT** contract închiriere eliberat de ICRAL Colentina pe numele Fierbințeanu Lucia Maria. Îl declar nul. (1604)

**PIERDUT** ecuson serviciu pe numele Marinescu Ion. Îl declar nul. ((161)

**PIERDUT** carnet student pe numele Bădică Liviu. Îl declar nul.

**PIERDUT** carnet student pe numele Orăsanu Stelian. Îl declar nul. (1645)

**PIERDUT** chitanță consemnare pe numele Ioniță Vasile. O declar nulă. (1648)

**PIERDUT** tichet verificare butelie pe numele Mitroi Iulian. Îl declar nul.

**PIERDUT** tichet și fișă butelie aragaz pe numele Moldoveanu Tiberiu. Le declar nule.

**PIERDUT** carnet student pe numele Lăzureanu Cătălin. Îl declar nul. (1680)

**PIERDUT** tichet butelie pe numele Mangeac Ion. Îl declar nul. (1788)

**PIERDUT** contract închiriere eliberat de ICRAL Colentina pe numele Constantin Ileana. Îl declar nul.

**ICRA** București declară nul fiind pierdut AE nr. 750833. (992)

**IMPPEB** declară nule fiind pierdute autorizațiile transport seriile : D. 005640, D. 005662, D. 005654, D. 005271, D. 005641. (921)

**IMPPF** — București declară nule fiind pierdute autorizațiile seriile : D. 005476, D. 005515, D. 005324, D. 005325. (889)

**MTTc-IPTANA** declară nul fiind pierdut sigiliu nr. 468. (1143)

**PIERDUT** tichet verificare butelie aragaz pe numele Țiripa Florian. Îl declar nul.

**PIERDUT** certificat de calificare la locul de muncă filatoare pe numele Niculae Maria. Îl declar nul. (2593)

**CCIAG** Secția Mecano-Energetică declară nulă fiind pierdută autorizația transport seria D. nr. 009133. (1049)

**PIERDUT** ștampilă parohia Meletie. Se declară nulă. (1111)

**SPITALUL** Clinic Colțea declară nule fiind pierdute certificatele medicale de la seria 5105801 — 5105850.

**ICS** Magazin București declară nule fiind pierdute fișe recepție 41206, facturile 18156 — 18158 și N.I.T. 21190—21277. (3473)

**PIERDUT** tichet verificare butelie aragaz pe numele Irimia Elena. Îl declar nul.

**PIERDUT** carnet fond social pe numele Mitroi Nicolae. Îl declar nul. (2647)

**PIERDUT** contract închiriere eliberat de IAGSC pe numele Mihai Teofil. Îl declar nul. (2651)

**PIERDUT** tichet verificare butelie aragaz pe numele Puiu Ștefan. Îl declar nul. (2632)

**PIERDUT** fișă și tichet verificare butelie aragaz pe numele Teteșanu Vasilica. Le declar nule. (2655)

**PIERDUT** tichet verificare butelie aragaz pe numele Arsene Niculae. Îl declar nul.

**PIERDUT** tichet verificare butelie aragaz pe numele Arsene Florea. Îl declar nul.

**PIERDUT** legitimație Policlinica Alexandru Sahia pe numele Panea Ana Maria. O declar nulă. (2753)

**PIERDUT** contract închiriere eliberat de ICRAL Colentina pe numele Langa Doina. Îl declar nul. (5884)

**PIERDUT** certificat curs operator calculator seria A. 05028 pe numele Belsadsky Marius. Îl declar nul.

**PIERDUT** legitimație nr. 88 acces ASSP pe numele Ștefănescu Victor Alexandru. O declar nulă. (2929)

**PIERDUT** tichet verificare butelie aragaz pe numele Bâzu Verginia. Îl declar nul.

**PIERDUT** tichet verificare butelie aragaz pe numele Petre Elena. Îl declar nul.

**PIERDUT** adeverință de plată nr. 34989 din 25.03.1988 eliberată de Industria Cărnii Giurgiu pe numele Dragnea Păun. O declar nulă. (3056)

**PIERDUT** legitimație elev pe numele Lungu Silviu. O declar nulă. (3074)

**PIERDUT** legitimație de serviciu și permis de intrare pe numele Gheorghe Floarea. Le declar nule. (3121)

**PIERDUT** carnet părți sociale pe numele Ștefan Gheorghe. Îl declar nul. (2907)

**PIERDUT** carnet instructor fotbal pe numele Năstase Ion. Îl declar nul. (2840)

**PIERDUT** contract emis de ICRAL Vitan pe numele Stoenescu Elena. Îl declar nul.

**PIERDUT** act vamal pe numele Bâță Alexandrina. Îl declar nul.

**PIERDUT** tichet de verificare a aragazului pe numele Mirigiu Elena. Îl declar nul.

**PIERDUT** tichet verificare butelie aragaz pe numele Radu Eugen. Îl declar nul.

**PIERDUT** tichet verificare butelie aragaz pe numele Radu Liviu Florin. Îl declar nul.

**PIERDUT** permis de intrare MIE pe numele Bogatu Adrian. Îl declar nul. (2597)

**PIERDUT** tichet cu nr. 38020 pentru verificarea instalațiilor și aparatelor cu gaz petrolier lichefiat pe numele Zamfir Gheorghe. Îl declar nul.

**PIERDUT** contract închiriere eliberat de ICRAL. Giulești pe numele Puricel Ilie. Îl declar nul. (2522)

**PIERDUT** certificat de calificare rectificator pe numele Prepeliță Gheorghe. Îl declar nul. (2872)

**PIERDUT** adeverință vamală pe numele Nicola Dan Ioan. O declar nulă. (3540)

**PIERDUT** certificat calificare operator prefabricate seria BM 5806 pe numele Nadanie Viorel. Îl declar nul. (3325)

**PIERDUT** legitimație program decalat pe numele Ticărel Alexandrina. O declar nulă. (3291)

**PIERDUT** carnet părți sociale pe numele Mihale Dumitru. Îl declar nul. (3370)

**PIERDUT** legitimație serviciu și carnet părți sociale pe numele Gherdan Elena. Le declar nule.

**PIERDUT** chitanță vamală pe numele Meilih Avy. O declar nulă. (3684)

**PIERDUT** chitanță vamă pe numele Teofilovici Teofil. O declar nulă.

**PIERDUT** cîine Pechinez roșu, zona Armenească. Recompensă. Tel. 11.92.26. (5142)

**PIERDUT** carnet CFR pe numele Barbu Gheorghița. Îl declar nul. (6861)

**GĂSIT** în data de 27 februarie 1989 o vioară în tramvaiul 14. Tel. 53.97.39. (6884)

**URA-Obor** București declară nulă fiind pierdută autorizația de transport pentru auto 31-B-2349. (3000)

**IUGC** declară nule fiind pierdute foile parcurs nr. 408617—408630 ; 321279—321281 ; 321291 ; 342039. (3092)

**ANTREPRIZA** de Construcții Montaj Nr. 6 București declară nulă fiind pierdută ștampila cu indicativul ACM. 6 Stația de betoane Ecaterina Teodoroiu. (3892)

**BASPZV-București** declară nulă fiind pierdută fila CEC A. 41 nr. 892038.

**ICSLF-București** declară nulă fiind pierdută ștampila cu inscripția Nr. 418. (2635)

**CMCIB-Uzina București** declară nulă fiind pierdută autorizația ITA seria C. nr. 186102. (2759)

**IAS Bragadiru** declară nulă fiind pierdută autorizația de transport seria D. nr. 026193. (3149)

**PIERDUT** chitanțier nr. 2420-2452 emis de Coop. Prestarea pe numele Mihalache Mihaela. Îl declar nul.

**PIERDUT** chitanță vamală pe numele Tamasila Dorina Maria. O declar nulă. (4197)

**PIERDUT** certificat de calificare vînzător pe numele Căldăraru Florica. Îl declar nul.

**PIERDUT** tichet verificare butelie aragaz pe numele Patac Alexandrina. Îl declar nul (4220)

**PIERDUT** legitimație Policlinică Al. Sahia pe numele Zburlea Eugenia. O declar nulă.

**PIERDUT** tichet butelie pe numele Vlad Ion. Îl declar nul.

**PIERDUT** carnet CFR pe numele Moje Pavel Virgil. Îl declar nul.

**PIERDUT** fișă și tichet verificare butelie aragaz pe numele Moldovan Nicolae. Le declar nule. (3990)

**PIERDUT** legitimație acces Policlinica M.I. pe numele Grădinaru Valeria. O declar nulă.

**PIERDUT** carnet părți sociale pe numele Necula Alexandru. Îl declar nul. (4001)

**PIERDUT** tichet verificare butelie aragaz pe numele Raiciu Ștefan. Îl declar nul.

### Diverse

**CAUT** persoană supraveghere bătrînă. Ofer cazare, masă și retribuție. Tel. zilnic 65.73.52 după ora 15.

**COOPERATIVA** Imbrăcămintea București str. Uranus nr. 111 sector 5 încadrează prin concurs în condițiile Legii nr. 12/71 : economist bir. aprov. desfacere, contabil principal, casier central, casier unitate, personal de îngrijire. Relații suplimentare la tel. 23.04.90 biroul personal. (3119)

### Decese

**TRISTĂ** amintire, 6 luni de la decesul dragului nostru **IONESCU ION** maior artilerie rezervă Giurgiu. Familia îndurerată. (7885)

**VEANU** Anișoara, Claudiu și Adi cu nemărginită durere și lacrimi se despart de scumpa lor soră, cumnată și mătușă **COJAN SOFIA.** (8282).

**SOȚIA**, fiul și întreaga familie comemorează în 8 martie 1989 7 ani de la dispariția fulgerătoare a scumpului lor **GRĂDINARU FLORIN.**

**PIOS** omagiu, neștearsă amintire mamei noastre **VICTORIA DUMITRIU** care la 10 martie 1989 împlinește 4 ani de la deces. Lacrimi și multe flori pe tristul mormînt de la copiii ei Virginia și Costel cu familiile lor.

**FAMILIILE** Ionescu mulțumesc celor ce au fost alături în imensa suferință pricinuită de pierderea dragului nostru dr. **MARIN IONESCU.** (7987)

**ADINC** îndurerați Moise frate, Chivuța cumnată, Adina și Ligi nepoate anunță decesul scumpei lor **COJAN SOFIA.** Nu o vom uita. (8283).

## La „RADIOPROGRES": A doua „tinerețe" a televizoarelor

Gama prestațiilor oferite de unitățile cooperativei „Radioprogres" include numeroase servicii: reparații de aparate de radio, televizoare, casetofoane, magnetofoane și ceasuri electronice, montarea de antene individuale ori colective ș.a. Iată că, din acest an, în cadrul cooperativei au fost realizați și înlocuitori pentru tuburile electronice care intră în componența televizoarelor de fabricație mai veche. Amănunte în acest sens ne prezintă tovarășul *Cristian Filip*, inginerul șef al cooperativei:

— Acești înlocuitori au avantajul că, în timp, nu prezintă uzura caracteristică tuburilor electronice, au o fiabilitate ridicată și, datorită construcției lor modulare, se pot repara ușor și ieftin în cazul deteriorării accidentale. Astfel, televizoarele de fabricație mai veche pot fi folosite încă mult timp. Pînă în prezent, am realizat înlocuitorul Py-88 S pentru tubul electronic Py-88 (preț cu amănuntul 50 de lei), VR-200 pentru PFL-200 (preț cu amănuntul 115 lei). Aceste două produse se află în unitățile noastre prestatoare de servicii.

— În perspectivă?

— În perioada următoare vor putea fi procurați din centrele cooperativei și alți înlocuitori. Este vorba despre PCL-84 S, care înlocuiește tubul electronic PCL-84 și PCS-802 S pentru tubul PCS-802. Iată și adresele cîtorva centre reprezentative: calea Moșilor nr. 308, str. Avrig nr. 63, calea Plevnei nr. 11, str. Cuza Vodă nr. 152, str. 30 Decembrie nr. 30.

**Marian CIOBA**

## Prestații la dispoziția dv.

● OPTICĂ MEDICALĂ. Pentru servicii speciale de optică medicală funcționează o unitate „Artă și precizie" cu profil complex, în calea Victoriei nr. 16—20 (Pasajul Villagros).

● VULCANIZARE. Cooperativa „Metalocasnica", alături de repararea unei bogate game de articole de uz casnic și gospodăresc, a inclus în sfera serviciilor sale și o activitate pentru posesorii auto: vulcanizarea. Unitatea cu acest profil este amplasată în șos. Chitila nr. 125.

● ORNAMENTE. Unitățile cooperativei „Constructorul" din str. Soldat Ionescu Gheorghe, bl. 126 și bd. Leontin Sălăjan nr. 34 primesc comenzi pentru confecționarea de piese ornamentale din ipsos. Tot aici se repară articole de mobilier din metal.

● HAINE DIN PIELE. Pentru vopsirea hainelor din piele solicitanții se pot adresa unităților cooperativei „Prestarea" din calea Moșilor nr. 82, str. Traian nr. 115, str. Popa Tatu nr. 90, calea Călărașilor nr. 315, str. Matei Millo nr. 2, șos. Olteniței nr. 140.

## Sportivi români în întreceri internaționale

### ● DOINA MELINTE — CAMPIOANĂ MONDIALĂ (PENTRU A DOUA OARĂ) LA ATLETISM, PE TEREN ACOPERIT

Ziua a doua a „mondialelor" de atletism pe teren acoperit, de la Budapesta, a fost marcată de strălucita performanță realizată de *Doina Melinte* — cîștigătoarea medaliei de aur și a titlului de campioană a lumii în proba de 1500 m (cu timpul de 4:04,79). Cu această victorie, Doina Melinte își apără, iată, titlul cucerit cu doi ani în urmă, la Indianapolis, la prima ediție a C.M. în sală, și, totodată, confirmă înalta clasă internațională a reprezentantelor noastre — care domină cu autoritate, de ani, această probă. Să nu uităm că la această probă, o altă româncă, Paula Ivan, este deținătoarea titlului olimpic și al celui de campioană continentală pe teren acoperit. Să notăm, de asemenea, că în cursa cîștigată de Doina Melinte, Mitica Junghiatu-Constantin s-a clasat pe locul 5.

În aceeași zi, alte două performanțe notabile au fost realizate de *Marieta Ilcu* — medalia de argint la săritura în lungime (cu 6,86 m), și de *Margareta Keszeg* — locul 3 la 3000 m (cu timpul de 8:46,70).

### ● RUDEL OBREJA ȘI FRANCISC VASTAG, ÎNVINGĂTORI ÎN TURNEUL DE LA SOFIA

Au fost desemnați laureații celei de-a 40-a ediții a puternicului turneu internațional de box de la Sofia dotat cu „Cupa Strandjata". Între cîștigători, s-au numărat și pugiliștii noștri *Rudel Obreja* (învingător la puncte în fața sovieticului Iuri Kirilin — în finala cat. mijlocie mică) și *Francisc Vaștag* (cîștigător la puncte în finala cu cunoscutul boxer cubanez Duvergel Candelario — actualul campion mondial, de la cat. semimijlocie). Pe podium au mai urcat și *Adrian Mărcuț* (cat. cocoș) și *Giani Gogol* (cat. ușoară) — care au cucerit medalia de argint, precum și *Marcelică Tudoriu* — locul 3 la cat. pană. De reținut că Francisc Vaștag a primit și trofeul acordat de organizatori celui mai tehnic boxer al turneului.

### ● MARGARETA MUREȘAN — LOCUL 1 LA BLED

Turneul internațional feminin de șah de la Bled (Iugoslavia) a luat sfîrșit cu un frumos succes al reprezentantei noastre *Margareta Mureșan* — care a acumulat 7 puncte din 9 posibile. Pe locurile următoare, s-au clasat Matveeva (U.R.S.S.) — 7 p (coeficient Buchoiz inferior), Gertrude Baumstark (România), Lazarevici și Puljek (ambele Iugoslavia) — toate cu cîte 6,5 p.

## DIVIZIA A DE FOTBAL: Rezultate normale în prima etapă a returului

Ieri, s-a dat startul în returul diviziei A, care are o serie întreagă de obligații, ținînd seama mai ales de prima parte a campionatului derulată într-o toamnă fosforescentă pentru fotbalul nostru, atribut căpătat prin cîteva performanțe de excepție. Principala obligație a returului o constituie creșterea nivelului calitativ al jocurilor, o mai strictă disciplină și o mai mare ambiție din partea fiecărei echipe, care trebuie să lupte din răsputeri pentru apărarea corectă a șanselor. Este imposibil să facem o apreciere asupra calității tuturor meciurilor de ieri. În schimb, putem afirma cu satisfacție că, din punct de vedere disciplinar, s-a arătat o tendință de îmbunătățire, pornind de la faptul că nu s-a consemnat nici o eliminare și s-au înregistrat în casetele tehnice doar 17 cartonașe galbene. De asemenea, în cinci din cele nouă partide, rezultatul a stat în cumpănă pînă în ultimele secunde de joc, învingătorii apropriindu-și succesele la un singur gol diferență, ceea ce atestă ardoarea cu care au luptat formațiile nevoite, pînă în final, să se recunoască învinse.

Runda inaugurală a prilejuit gazdelor obținerea a opt victorii, doar *Dinamo*, campioana de toamnă și lidera clasamentului, reușind să acumuleze două puncte în deplasare, în dauna *Oțelului Galați*. Elevii lui Mircea Lucescu și Florin Cheran au întrecut fosta noastră reprezentantă în „Cupa U.E.F.A.", cu 2—0, prin golurile înscrise de Andone, a cărui absență în partida de miercuri am regretat-o, astfel, încă o dată..

În rest, după cum am precizat, succese „pe linie" ale echipelor care au beneficiat de avantajul terenului propriu. Cele mai mari emoții le-au avut *F.C. Farul* (1—0 cu *Corvinul*, datorită transformării unui penalti de Ștefan Petcu, care a mai ratat apoi un altul, între timp celălalt Petcu, de la Hunedoara, irosind o situație favorabilă de a egala!), *S.C. Bacău* (1—0 cu *F.C. Olt*), *F.C.M. Brașov* (2—1 cu *Flacăra Moreni*), *F.C. Inter Sibiu* (2—1 cu *Sportul studențesc*) și *F.C. Argeș* (1—0 cu *Rapid*). Ambele formații bucureștene, din Regie și Grant, au fost învinse la limită, datorită unor lovituri de la 11 metri. Nu este o circumstanță atenuantă, dar sperăm că partidele de ieri le-au demonstrat atît studenților, cît și feroviarilor că au posibilitatea smulgerii unor puncte prețioase în deplasare în această primăvară a „marilor încercări".

Alte două gazde au fost mai ...categorice. Este vorba de *F.C. Bihor* (5—2 cu *„U" Cluj-Napoca*, după ce a fost la un moment dat 1—1 și prin transformarea a două penaltiuri) și, mai ales, de *Victoria* (2—0 cu *Universitatea Craiova*, echipa bucureșteană deschizînd seria golurilor din primăvară). În fine, *Steaua* n-a avut decît probleme de scor cu *A.S. Armata Tîrgu Mureș*, cu toate că primul gol a „căzut" abia în minutul 24, la o fază creată de Tudorel Stoica și finalizată de Pițurcă. Celelalte goluri le-au marcat Hagi (în min. 29 și în min. 45, din penalti), Ilie Dumitrescu (min. 35), Pițurcă (min. 63, la un corner executat de Bălan), Rotariu (min. 67) și ...Matei (autogol, min. 30). Cu cele două goluri înscrise ieri, Hagi a trecut în fruntea clasamentului golgeterilor, cu 21 de goluri marcate, devansîndu-i cu un gol pe Mateuț și Coraș.

Deci, toate cele trei „europene" au fost învingătoare, cu un golaveraj total de 11—0, fapt pozitiv pe plan psihic în intenția lor de a avea, pe 15 martie, în mansa a doua a sferturilor cupelor continentale, comportări mai bune și, implicit, rezultate superioare în comparație cu miercurea trecută. Să vedem ce vor face peste două zile, cînd au programate partidele din etapa a 19-a în devans față de restul jocurilor care se vor desfășura duminică (miercuri, în Capitală: Dinamo — F.C. Farul, iar duminică Rapid — F.C. Inter și Sportul studențesc — F.C. Bihor).

**Dan PĂTRAȘCU**

**CLASAMENT**

| | | | | | | |
|---|---|---|---|---|---|---|
| 1. | DINAMO | 18 | 17 | 1 | 0 | 74-16 35 |
| 2. | Steaua | 18 | 17 | 1 | 0 | 69-15 35 |
| 3. | Victoria | 18 | 11 | 3 | 4 | 48-31 25 |
| 4. | F.C. Inter | 18 | 10 | 2 | 6 | 26-27 22 |
| 5. | Corvinul | 18 | 8 | 2 | 8 | 25-37 18 |
| 6. | Flacăra | 18 | 7 | 3 | 8 | 31-25 17 |
| 7. | F.C. Olt | 18 | 5 | 7 | 6 | 17-26 17 |
| 8. | „U" Cj.-Nap. | 18 | 6 | 5 | 7 | 22-33 17 |
| 9. | F.C. Bihor | 18 | 6 | 4 | 8 | 20-20 16 |
| 10. | F.C. Argeș | 18 | 7 | 2 | 9 | 21-23 16 |
| 11. | S.C. Bacău | 18 | 7 | 1 | 10 | 34-34 15 |
| 12. | F.C.M. Brașov | 18 | 6 | 3 | 9 | 30-33 15 |
| 13. | F.C. Farul | 18 | 6 | 2 | 10 | 15-23 14 |
| 14. | Sportul stud. | 18 | 6 | 2 | 10 | 27-36 14 |
| 15. | Univ. Cv. | 18 | 5 | 4 | 9 | 27-39 14 |
| 16. | Rapid | 18 | 6 | 2 | 10 | 18-32 14 |
| 17. | Oțelul | 18 | 5 | 4 | 9 | 21-36 14 |
| 18. | ASA Tg. M. | 18 | 2 | 2 | 14 | 11-50 6 |

● Sampdoria Genova a învins, cu 2—0, pe Pisa, în etapa a XX-a a campionatului italian de fotbal și ocupă, în continuare locul 3 în clasament, cu 29 p, devansată de Napoli cu 31 p și Internazionale — lideră cu 34 p.

● În etapa a 15-a a campionatului R.D. Germane, Dynamo Dresda — F.C. Magdeburg 0—0, în clasament, Dynamo Dresda — 26 p are 7 p avans față de Dynamo Berlin și Hansa Rostock.

## Campion european la... „peste 75 de ani"!

*....Nu, nu este nici o greșeală. Există și un campionat european organizat pentru o asemenea categorie de vîrstă. Mai exact este vorba de C. E. de tenis de cîmp, „Masters", rezervat foștilor sportivi de performanță, ultima ediție desfășurîndu-se, cu puțin timp în urmă, în orașul austriac Seefeld. O întrecere cu o participare numeroasă (la ultima fiind prezenți peste 300 de iubitori ai „sportului alb"), în cadrul căreia, în pofida vîrstei competitorilor, mult rîvnitele titluri sînt disputate cu ardoare, apelîndu-se, nu o dată, la subtile execuții tehnice.*

*Sigur, „tablourile" de concurs sînt alcătuite pe categorii de vîrstă, ultima fiind cea a jucătorilor de „peste 75 de ani", la care titlul de campion european, la simplu, a fost cucerit de un român. Performerul se numește* Tiberiu Grad *și este bucureștean. Iar în „lumea" tenisului rezervat veteranilor este un nume bine cunoscut, fiind cîștigător, de-a lungul anilor, și al titlurilor continentale de la categoriile „65 de ani" (în 1978), „70 de ani" (în 1983) și „75 de ani" (în 1988).*


**I.T.H.R București**

**oferă prin agențiile sale**

**BILETE LA TRATAMENT BALNEAR**

**pentru lunile martie și aprilie în stațiunile:**

**MANGALIA** — recomandată pentru tratarea afecțiunilor reumatismale degenerative (spondiloză cervicală, dorsală și lombară, artroze), inflamatorii (poliartrită reumatoidă), abarticulare (tendominoze) și posttraumatice (stări după entorse, luxații, fracturi); afecțiuni neurologice periferice (paralizii și pareze posttraumatice ale membrelor, sechele după poliomielită etc.); afecțiuni ginecologice; afecțiuni respiratorii (astmul bronșic alergic, bronșitele astmatiforme, rinofaringitele și laringitele cronice).

**EFORIE NORD** — axată pe tratamente curative și pe cure preventive vizînd o serie de afecțiuni ale aparatului locomotor, posttraumatice, neurologice, ginecologice (sterilitate secundară), respiratorii, astenia fizică și psihică, tulburările metabolice de tipul obezității ș.a.

**NEPTUN** — indicată pentru tratamentul reumatismelor cronice degenerative, sechelelor după fracturi și traumatisme, afecțiunilor ginecologice, pentru profilaxia și tratamentul îmbătrînirii.

În cele trei stațiuni, cazarea se face în hoteluri de confort IA. Serii de 18 zile; prețul unui bilet (cazare, masă, două proceduri) 1607 lei.

ADRESELE AGENȚIILOR I.T.H.R. BUCUREȘTI:
— bd. 1848 nr 4, tel. 14.98.81; bd. N. Bălcescu nr. 35 tel. 15.74.11; bd. Republicii nr. 68, tel. 14.08.00; str. Luterană nr. 4, tel. 14.21.77/2957; calea Moșilor bloc 55 bis, tel. 19.28.50. calea Griviței nr 139, tel. 17.32.26; str. Tonitza nr. 13, tel. 14.95.94.


**BULETIN METEOROLOGIC**

Vreme în general închisă, cu cer mai mult noros în timpul zilei, cînd sînt condiții de ploaie slabă. Vînt slab pînă la moderat. Temperatura maximă va oscila între 8 și 10 grade, iar minima între 1 și 3 grade.

**TEATRE** ● Teatrul Național (14.71.71). Sala Amfiteatru: **POPAS ÎN GALERIILE DE ARTĂ DE LA DRESDA** (proiecții de diapozitive) — ora 17.30; sala Atelier: **PARADA MODEI** — ora 17; în sala Teatrului Mic: **CONTRABASUL** — ora 18.30 ● Teatrul „Ion Creangă" (50.26.55): **PISTRUIATUL** — ora 15.

**FILME** ● **APLAUZE, APLAUZE** — Lumina (14.74.16) — 9, 11, 13, 15, 17, 19 ● **DE CE ARE VULPEA COADĂ** — Giulești (17.55.46) — 9, 11, 13, 15, 17, 19; Floreasca (33.29.71) — 9, 11, 13, 15, 17, 19; Studio (59.53.15) — 10, 12.30 ● **TEMERARII DE LA SCARA DOI** — 9, 11, 13; **EXPEDIȚIA** — 15, 17, 19 — Doina (16.35.38) ● **FATA MORGANA** — Grivița (17.08.58) — 9, 11, 13, 15, 17, 19 ● **CHIRIȚA ÎN IAȘI** — Buzești (50.43.58) — 15, 17, 19 ● **EVADAREA** — Dacia (50.35.94) — 9, 11, 13, 15, 17, 19 ● **SECRETUL LUI BACHUS** — Drumul Sării (31.26.13) — 15, 17, 19 ● **MOROMEȚII** — Popular (35.15.17) — 15, 18 ● **Ciclul: MARI REGIZORI, MARI ACTORI** — Patria (11.86.25) — 9, 11, 13, 15.15, 17.30, 19.45 ● **UNDE ESTE UN „NOFELET"** — Scala (11.03.72) — 9, 11, 13, 15, 17, 19; Gloria (47.46.75) — 9, 11, 13, 15, 17, 19 ● **ORICARE FATĂ IUBEȘTE UN BĂIAT** — Festival (15.63.84) — 9, 11, 13, 15, 17, 19; Melodia (11.13.49) — 9, 11, 13, 15, 17, 19; Cultural (83.50.13) — 9, 11, 13, 15, 17, 19 ● **DESTIN TRAGIC** — (Favorit) (45.31.70) — 9, 11, 13, 15, 17, 19; Excelsior (65.49.45) — 9, 11, 13, 15, 17, 19 ● **ZECE NEGRI MITITEI** — Victoria (16.26.79) — 9, 12, 15, 18 ● **CĂLĂTORIE PESTE MĂRI** — Timpuri Noi (15.61.10) — 9, 12, 15, 18 ● **CINE EȘTI CĂLĂREȚULE** — Feroviar (50.51.40) — 9, 11, 13, 15, 17, 19 ● **SONATA KREUTZER** — Cotroceni (81.68.88) — 15, 18 ● **FATA FĂRĂ ZESTRE** — Volga (79.71.26) — 9, 12, 15, 18 ● **SORA 13** — Viitorul (10.67.40) — 12.45, 14.45, 17, 19.

**TV. 19,00** Telejurnal **19,25** Industria — programe prioritare **19,45** Știința pentru toți (color) **20,10** Ctitorii ale Epocii de aur. Pe Valea Sebeșului (color) **20,30** Tezaur folcloric (color). Permanențe ale cîntecului românesc **21,00** 6 martie 1945 — moment de importanță istorică în epopeea revoluției și construcției socialiste — Documentar **21,20** Din lumea capitalului — Documentar (color) **21,35** Ce-ți doresc eu ție, dulce Românie (color). Versuri patriotice, revoluționare **21,50** Telejurnal **22,00** Închiderea programului.

**FELURITE**

**ORIZONTAL: 1) Vara dintîi. 2) A se trezi la viață — „România literară" (abr.). 3) Iște! — Soare mitologic — Solvent în industria lacurilor. 4) Suc de struguri — Crustaceu. 5) Vas pentru apă mai mic (reg.). 6) Subțiratici. 7) Întindere de ligament — Aproape tot! 8) Aur — Muza istoriei. 9) Uneori — Pronume — Primii trecători! 10) Cutii tehnice — Florar.**

**VERTICAL: 1) Ciubotica cucului (pl.) — Unealta croitorului. 2) Întoarcere — A povesti. 3) Plantă textilă — Apărătoare — Performer. 4) Simboluri de primăvară. 5) Astfel — Culoare. 6) Virgil Teodorescu — Așezare urbană — Seleniu. 7) Cîntăreț antic — A aborda. 8) Animale ce hibernează. 9) Veche ambarcațiune — Dorită. 10) Cetățeni. (Gh. DORNEANU)**

Dezlegarea careului apărut în 4 februarie. Orizontal: **1) ROMANITATE. 2) OMAR — TACIT. 3) MERITA — A — I. 4) ANINA — BRIC. 5) NIT — SCRIN. 6) IE — MARI — ST. 7) Z — NAȚIUNEA. 8) AT — R — N — ORL. 9) ROMAN — CRAI. 10) ETERNITATE.**

● În prima manșă a finalei „Cupei României" la handbal feminin, desfășurată la Bacău, *Știința* a întrecut cu 27—21 (10—8) pe *TEROM Iași*.

● Rezultate mai importante consemnate în campionatele de baschet: *Dinamo — I.C.E.D.* 130—91, *Steaua — Rapid* 119—86 și *Farul — Academia Militară* 103—72 la masculin (în clasament, *Dinamo* și *Steaua* se află pe primele două locuri — cu cîte 41 p); *Olimpia — Politehnica* 71—66, *Mobila Satu Mare — Universitatea Cluj-Napoca* 53—69 și *Comerțul Tg. Mureș — Voința Brașov* 79—97 (celelalte meciuri urmînd să se desfășoare miercuri) — la feminin.

● În divizia A de volei: *Rapid — Flacăra Roșie* 3—0, *Farul — Dinamo* 1—3, *Universitatea Craiova — Maratex Baia Mare* 3—0 și *Chimia Rm. Vîlcea — Dacia Pitești* 3—2 la feminin; *Elcond Dinamo Zalău — Dinamo* 2—3, *Electromureș Tg. Mureș — Steaua* 0—3, *Universitatea Craiova — Calculatorul* 3—0 la masculin.

● Într-o partidă disputată în devans în campionatul masculin de handbal, *Steaua* a învins pe *Tractorul Brașov* cu 36—21. *Stingă — 9* goluri și *Dumitru — 7* goluri fiind cei mai eficace jucători de la bucureșteni.

# România, președintele Nicolae Ceaușescu promovează o politică activă în slujba cauzei păcii și progresului

## COMENTARII, APRECIERI, ECOURI DIN PRESA INTERNAȚIONALĂ

**Activitatea intensă a României pe plan internațional, contribuțiile unanim apreciate ale președintelui Nicolae Ceaușescu la soluționarea marilor probleme cu care se confruntă omenirea, la edificarea păcii pe planeta noastră sînt amplu reflectate în paginile presei de peste hotare.**

**Ziare și reviste din diferite țări înfățișează, totodată, realizările de seamă obținute de poporul român, îndeosebi în anii de după Congresul al IX-lea al partidului.**

Sub titlul *„Concepția președintelui Nicolae Ceaușescu privind necesitatea lichidării subdezvoltării și a decalajelor economice dintre statele lumii“*, revista „AL RAED AL ARABI“, din Iordania, a publicat un articol în care se arată : În conjunctura economică de după cel de-al doilea război mondial, a devenit o problemă de strictă actualitate instaurarea unei noi ordini economice internaționale. Este un obiectiv îmbrățișat de numeroase personalități marcante ale lumii contemporane, în avangarda cărora se află președintele României, Nicolae Ceaușescu.

Președintele Nicolae Ceaușescu — relevă publicația iordaniană — a propus un amplu program de acțiune care îmbină măsuri pe termen scurt, cum ar fi oprirea deteriorării situației economice mondiale, cu măsuri pe termen lung, de restructurare a sistemului economic internațional, pentru a-l face să se bazeze pe principii noi, de egalitate și echitate —, pornind de la convingerea că realizarea lor va aduce o contribuție majoră la relansarea activității economice, revitalizarea procesului de dezvoltare în lume și asigurarea păcii, a stabilității economice și politice mondiale.

Una dintre trăsăturile fundamentale ale politicii externe românești o constituie solidaritatea militantă cu lupta popoarelor africane împotriva dominației coloniale, pentru libertate și independență națională — relevă într-un articol „JOURNAL DE ANGOLA“.

În cadrul numeroaselor întîlniri desfășurate la București sau în alte părți ale lumii, între președintele Nicolae Ceaușescu și lideri ai mișcărilor de eliberare națională din Africa au fost semnate documente importante care au marcat primele recunoașteri internaționale ale acestor mișcări ca reprezentante legitime ale popoarelor respective. Nu poate fi uitat faptul că România a fost printre primele țări care au găzduit reprezentanțe și misiuni permanente ale acestor mișcări — se arată în articol.

Sub raport politico-diplomatic, în acțiunile oficiale, în luările de poziție la sesiunile Adunării Generale a O.N.U., în alte organizații și reuniuni internaționale, România a manifestat și manifestă o solidaritate activă cu lupta de eliberare națională și de consolidare a tinerelor state independente, luînd inițiative ori sprijinind rezoluțiile menite să instituie și să legifereze un cadru general de soluționare justă a aspirațiilor de libertate ale popoarelor africane.

Sprijinul acordat mișcărilor de eliberare națională din Africa reprezintă o trăsătură caracteristică a politicii externe a României, solidaritatea ei activă cu lupta împotriva dominației coloniale, pentru respectarea dreptului fiecărui popor de a-și hotărî calea dezvoltării potrivit propriei voințe, avîndu-și originea în vocația secular de libertate și independență a poporului român, în politica principială, consecventă, elaborată de președintele Nicolae Ceaușescu, promotor și apărător ferm al aspirațiilor de independență și progres ale tuturor națiunilor lumii — subliniază, în încheiere, ziarul angolez.

Cunoscută pentru politica sa externă dinamică, ce are ca scop apropierea popoarelor, participarea tuturor statelor la soluționarea problemelor majore care preocupă omenirea, România acordă o importanță deosebită relațiilor sale cu țările în curs de dezvoltare, inclusiv cu statele africane — evidențiază într-un articol revista „REMARQUES ARABO-AFRICAINES“, ce apare în Belgia.

Vizitele efectuate de președintele Nicolae Ceaușescu în țările africane prilejuiesc afirmarea principiilor care guvernează relațiile României cu ansamblul statelor Africii, contribuția românească la dezvoltarea acestor raporturi constituind un sprijin substanțial în realizarea aspirațiilor lor comune — subliniază publicația.

Revista subliniază atenția deosebită acordată inițiativei românești privind convocarea, sub auspiciile O.N.U., a unei conferințe internaționale a țărilor în curs de dezvoltare și a statelor dezvoltate.

**● Contribuții marcante la soluționarea marilor probleme care confruntă umanitatea ● Solidaritatea militantă cu lupta popoarelor pentru libertate și independență națională ● Concepție novatoare în definirea și afirmarea drepturilor fundamentale ale omului ● Vasta activitate de transformări economico-sociale fără precedent în viața poporului român**

Una din cele mai importante concluzii ale dialogului la nivel înalt dintre România și țările africane se referă la necesitatea întăririi rolului Organizației Unității Africane în cadrul dezvoltării cooperării statelor acestui continent și în soluționarea problemelor cu care se confruntă. Eforturile președintelui României îndreptate spre sprijinirea dialogului constructiv dintre țările africane sînt urmărite cu deosebit interes și satisfacție de șefii de stat din țările Africii — evidențiază revista.

Concepția președintelui Nicolae Ceaușescu potrivit căreia chezășia legăturilor de colaborare și înțelegere între statele lumii o constituie stricta respectare a principiilor independenței și suveranității naționale, egalității în drepturi, neamestecului în treburile interne, avantajului reciproc, renunțării la forță și la amenințarea cu forța reprezintă un adevărat cod al democrației internaționale — reliefează într-un articol cotidianul „NOTI TARDE“ din Venezuela.

Aflat la conducerea României de peste două decenii, președintele Nicolae Ceaușescu a demonstrat cum trebuie nu numai valorificate, dar și amplificate resursele active ale națiunii, oferind, printre conducătorii politici contemporani, o imagine de unică expresivitate — relevă ziarul.

Galvanizați de o tensiune rodnică, devotați ideii generoase de a lăsa o operă durabilă peste vremuri, românii făuresc „Epoca Nicolae Ceaușescu“ — subliniază în încheiere cotidianul.

Realitățile epocii nucleare, amplificarea fără precedent a cursei înarmărilor, creșterea primejdiei unei distrugeri mondiale, pun, în mod incontestabil, în condiții calitativ noi problema existenței umane, în general a omenirii, evidențiind nu numai elemente noi, dar și priorități absolute în definirea drepturilor omului. În aceste condiții — arăta președintele României, Nicolae Ceaușescu — nimic nu poate fi mai important decît pacea, viața și libertatea omului. Activitatea consecventă a României, a președintelui Nicolae Ceaușescu se subordonează tocmai acestor valori, permanenței omenirii — se subliniază într-un articol publicat de cotidianul „EMPROS“ din Cipru.

Avînd ca fundament marile valori definitorii — politice, juridice, morale — ale României de azi, sistemul drepturilor și libertăților fundamentale ale cetățenilor constituie un mijloc real prin care omul se implică în activitatea de schimbare a structurilor și relațiilor sociale, în organizarea și conducerea tuturor sectoarelor de activitate — continuă ziarul. Prin consacrarea și asigurarea drepturilor și libertăților politice, în România s-a creat și se afirmă un larg cadru democratic, în care toate formele de participare nemijlocită la conducerea societății se îmbină în mod armonios cu cele ale democrației reprezentative.

În mod indiscutabil, dezvoltarea economică a României, înflorirea științei, învățămîntului și culturii, recunoașterea și asigurarea drepturilor fundamentale ale omului au ca rezultate finale bunăstarea generală a omului, spirituală și materială, asigurarea libertății și demnității sale.

Relevarea de către președintele Nicolae Ceaușescu a faptului că drepturile omului înseamnă dreptul la pace, la viață, la muncă, învățămînt și locuință, dreptul de a fi stăpîn în țara sa are o puternică rezonanță internațională — conchide ziarul.

În articolul *„România cu fața spre anul 2000: Pace și progres“*, ziarul „CORREIO BRAZILIENSE“ evidențiază că cel de-al IX-lea Congres al Partidului Comunist Român a deschis o nouă etapă în dezvoltarea multilaterală a României. Cotidianul trece în revistă marile transformări ce au avut loc în viața poporului român, puternica dezvoltare economico-socială a țării, îndeosebi începînd după anul 1965. Aceste schimbări demonstrează cu claritate forța creatoare a unui popor stăpîn pe destinul său liber și independent — subliniază „Correio Braziliense“.

În deceniul viitor — se arată — România va face pași importanți în direcția apropierii condițiilor de viață și muncă din mediul rural de cele de la oraș. Spre anul 2000, România va deveni o țară socialistă multilateral dezvoltată, pe baza celor mai noi cuceriri ale științei și tehnicii, a cunoașterii umane în general, o țară cu un înalt nivel de civilizație materială și spirituală.

# INFORMAȚIA pe tot globul

## Schimburi de mesaje între secretarul general al Partidului Comunist Român și conducători ai unor partide din Cipru

NICOSIA. — Din partea tovarășului Nicolae Ceaușescu, secretar general al Partidului Comunist Român, au fost adresate tovarășului Dimitris Christofias, secretar general al C.C. al Partidului Progresist al Oamenilor Muncii din Cipru (AKEL), un cald salut tovărășesc, împreună cu cele mai bune urări de succes în activitatea partidului pentru înfăptuirea intereselor fundamentale ale oamenilor muncii din Cipru, a aspirațiilor naționale de independență, pace și progres.

Exprimînd vii mulțumiri, tovarășul Dimitris Christofias a rugat să se transmită tovarășului Nicolae Ceaușescu salutul său călduros, însoțit de cele mai bune urări de sănătate și fericire personală, de noi și însemnate succese în activitatea pe care o desfășoară în fruntea partidului și statului, consacrată progresului României socialiste, cauzei socialismului, păcii și colaborării în lume.

Schimbul de mesaje a avut loc cu prilejul primirii de către secretarul general al C.C. al AKEL a tovarășului Nicolae Constantin, membru al Comitetului Politic Executiv al C.C. al P.C.R., președintele Colegiului Central de Partid.

Reprezentantul Partidului Comunist Român s-a întîlnit, de asemenea, cu președintele Partidului Democratic din Cipru și președintele Partidului Adunarea Democratică.

Cu acest prilej, între tovarășul Nicolae Ceaușescu, secretar general al Partidului Comunist Român, președintele Republicii Socialiste România, și președintele Partidului Democratic din Cipru, Spyros Kyprianou, și președintele Partidului Adunarea Democratică, Glafkos Clerides, au avut loc schimburi de mesaje. Dînd o înaltă apreciere rolului României, personal al președintelui Nicolae Ceaușescu în viața internațională, S. Kyprianou și G. Clerides au exprimat profunda lor recunoștință pentru interesul și sprijinul conducătorului partidului și statului român față de cauza soluționării pașnice a problemei cipriote, conform intereselor și aspirațiilor vitale ale poporului cipriot.

Tovarășul Nicolae Constantin a avut, de asemenea, o întîlnire cu Ghiorghios Iacovou, ministrul afacerilor externe al Republicii Cipru.

## Ziua națională a Republicii Ghana

Astăzi, poporul ghanez sărbătorește împlinirea a 32 de ani de la proclamarea independenței, moment de o deosebită însemnătate, care a pus capăt perioadei de dominație străină și a deschis calea unor adînci prefaceri economico-sociale.

România socialistă și Ghana au stabilit raporturi de prietenie și colaborare, ce cunosc un curs ascendent sub impulsul hotărîrilor al dialogului și convorbirilor la nivel înalt. Momente de cea mai mare importanță în acest sens au constituit vizitele în Republica Ghana a președintelui Nicolae Ceaușescu, împreună cu tovarășa Elena Ceaușescu, în 1977 și 1988. Declarațiile comune, acordurile și înțelegerile convenite au deschis posibilități largi pentru intensificarea conlucrării dintre cele două țări, în interesul reciproc, al cauzei păcii și progresului.

## Agerpres — ORELE 6-11

**PRIN ADOPTAREA UNUI APEL** adresat parlamentului danez de a se opune planurilor de modernizare a armelor nucleare tactice ale N.A.T.O., la Copenhaga, s-au încheiat lucrările congresului Comitetului pentru pace și securitate — cea mai importantă mișcare antirăzboinică din Danemarca. Timp de două zile cît au durat lucrările acestui forum au fost dezbătute cele mai actuale probleme ale participării Danemarcei la N.A.T.O., C.E.E. și A.E.L.S.

**COMUNICATUL DAT PUBLICITĂȚII** la încheierea vizitei președintelui Braziliei în Surinam reliefează că exodul de capital din țările Americii Latine sub forma compensării datoriilor externe ale acestor state a devenit principalul obstacol în înfăptuirea de progrese pe plan economic și social în America Latină. Cele două părți au afirmat necesitatea ca țările occidentale creditoare să accepte soluționarea problemei datoriilor externe pe baze reciproc-avantajoase, să renunțe la practicile protecționiste în comerțul cu țările în curs de dezvoltare.

**SECRETARUL GENERAL AL O.N.U.**, Javier Perez de Cuellar, a lansat un apel la găsirea unei soluții permanente a problemei inundațiilor din Bangladesh și regiunea înconjurătoare. Situat în delta fluviului Gange, Bangladeshul are în fiecare an inundații. În anii normali, circa 18 la sută din teritoriul țării este acoperit cu apă. Anul trecut, însă, trei pătrimi din pămîntul Bangladeshului a fost inundat.

**PREȘEDINTELE PARLAMENTULUI LIBANEZ** Hussain Al Hussaini a declarat că noul președinte al țării va fi ales pînă la începutul verii. Într-un interviu acordat ziarului „Al-Diar“, Al Hussaini a arătat că evoluțiile din Liban și pe plan internațional impun o depășire a crizei guvernamentale libaneze.

**ÎN ISRAEL** au avut loc demonstrații ale mișcării „Pace, acum“, organizate în semn de protest față de atitudinea oficialităților care au interzis membrilor acestei organizații să participe la o întîlnire cu locuitori palestinieni din Cisiordania. Un lider al mișcării a subliniat, într-un interviu acordat postului de radio Amman, că forțele militare de ocupație s-au opus realizării unei asemenea întîlniri.

**LA NEW YORK** s-a desfășurat o reuniune internațională avînd ca temă prevenirea unei catastrofe ecologice datorate activităților umane necontrolate, la care au participat peste 400 de oameni de știință și personalități politice din diferite țări. În documentele adoptate se atrage din nou atenția asupra acumulării în atmosfera terestră a unor gaze ce amplifică așa-numitul „efect de seră“, fenomen cu urmări prea puțin luate în seamă pînă în prezent.

**CIRCA 40 000 DE LOCUITORI** ai Văii Morromeu din Mozambic sînt în pericol ca urmare a revărsării apelor fluviului Zambezi cauzate de ploile abundente. Apele începuseră deja să crească peste nivelul mediu anual încă de la mijlocul lui februarie și au atins cota de inundație la sfîrșitul lunii trecute. În urma revărsărilor, armata a evacuat cîteva mii de locuitori

Redacția și administrația : cod 70711, str. Brezoianu nr. 23—25, sector 1, of. PTTR 1, Centrala telefonică 13.27.77, Secția scrisori — juridic : 13.27.73. Publicitatea cod 70709 str. 13 Decembrie 24, sector 1, of. PTTR 1, telefon 14.15.16. Abonamentele se fac la toate oficiile poștale și difuzorii din întreprinderi și instituții. Cititorii din străinătate se pot abona prin ROMPRESFILATELIA, Sectorul export-import presă P.O. Box. 12—201, telex 10376 prsfir, București, calea Griviței nr. 64—66, Tiparul I.P. „Informația“ 1 2 3 4

PROLETARI DIN TOATE ȚĂRILE, UNIȚI-VĂ!

# INFORMAȚIA Bucureștiului

ZIAR AL COMITETULUI MUNICIPAL BUCUREȘTI AL P.C.R. ȘI AL CONSILIULUI POPULAR AL MUNICIPIULUI BUCUREȘTI

ANUL XXXVI – Nr. 10 995 | 4 PAGINI – 50 BANI | Marți 7 martie 1989

## ÎN SPIRITUL SARCINILOR SUBLINIATE DE TOVARĂȘUL NICOLAE CEAUȘESCU LA CONSFĂTUIREA DE LUCRU DE LA C.C. AL P.C.R.

# PRODUCȚIA DE EXPORT – REALIZATĂ CU PRIORITATE, LA ÎNALT NIVEL CALITATIV

**Luna martie — perioadă de rezultate maxime, la fiecare loc de muncă, pentru îndeplinirea în cele mai bune condiții a planului pe primul trimestru**

- **Prin bună organizare a muncii, contractele onorate exemplar**
- **Noi produse oferite partenerilor de peste hotare**
- **Suportul creșterii competitivității — acțiunile susținute pentru promovarea progresului tehnic**
- **Întărirea răspunderii tuturor oamenilor muncii — factor decisiv pentru respectarea disciplinei tehnologice, a ritmicității fabricației**

In spiritul sarcinilor subliniate de secretarul general al partidului, tovarășul Nicolae Ceaușescu, la consfătuirea de lucru de la C.C. al P.C.R., activitatea de comerț exterior din fiecare întreprindere, din fiecare centrală trebuie să reprezinte o preocupare prioritară. Prin folosirea la întreaga capacitate a dotării moderne de care dispun întreprinderile, mobilizînd puternic eșaloanele muncitorești de înaltă calificare, potențialul de creație tehnico-științifică din producție, cercetare și învățămîntul superior se impune să fie luate toate măsurile privind realizarea produselor destinate exportului la un nivel calitativ și de eficiență corespunzător, asigurîndu-se livrarea și încasarea la timp a contravalorii lor. În toate întreprinderile Capitalei, pornind de la sarcinile deosebite ce revin în acest domeniu, trebuie să se realizeze în întregime prevederile planului de export, atît pe relația C.T.S., cît și pe devize convertibile, consiliilor oamenilor muncii revenindu-le datoria să acționeze cu înaltă răspundere și maximă exigență în vederea onorării exemplare a contractelor încheiate cu partenerii de peste hotare.

Cum se acționează la Întreprinderea de prelucrare mase plastice pentru îndeplinirea în cele mai bune condiții a planului la export, ținînd seama de dinamica puternică a acestui principal indicator? Trebuie precizat de la început că după ce, în cursul anului trecut, colectivul unității a realizat o producție suplimentară de 29 milioane lei destinată beneficiarilor externi, la finele primelor două luni din acest an, bilanțul a înregistrat îndeplinirea în proporție de 112 la sută a prevederilor la export — 117,5 la devize convertibile.

Cîteva constatări se impun: ● produsele realizate în întreprindere au atins și își men-

**Octav BURUIANA**

*(Continuare în pag. a II-a)*

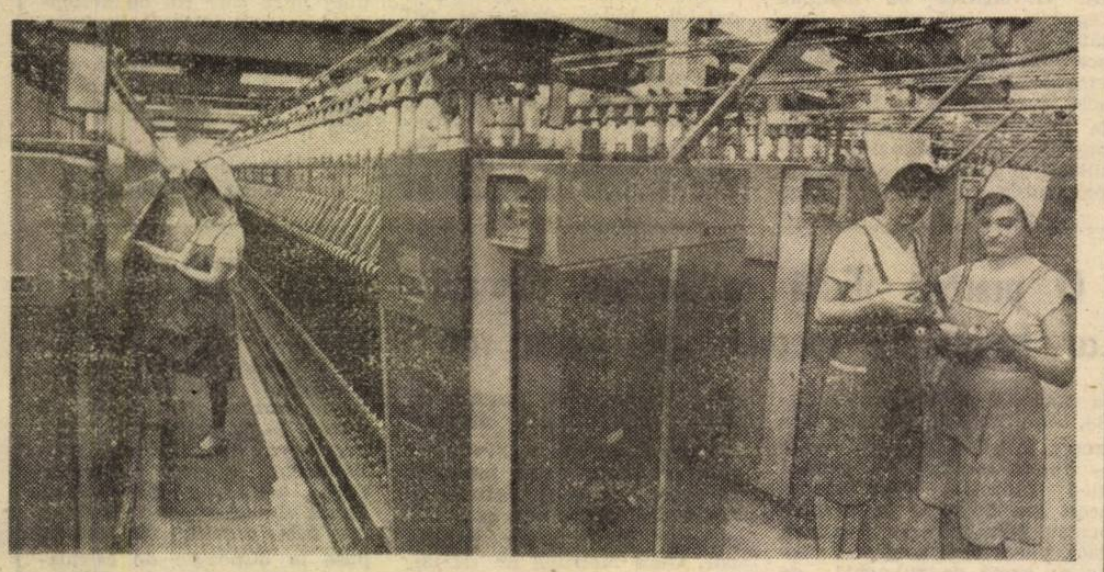

*Imagine sugestivă pentru dotarea modernă de care dispune Filatura românească de bumbac, al cărei colectiv acordă o deosebită atenție calității producției pe întregul flux de fabricație*

*Ca un fagure deschis spre lumina primăverii se împlinește un nou colț de București — intersecția șos. Mihai Bravu cu str. Matei Voievod. Ritmul șantierelor definește și aici, în litera unei arhitecturi moderne, de înaltă ținută, demersul pentru construcția de civilizație a unei capitale demne de anii socialismului*

Foto: **Lucian CRIȘAN**

## PE OGOARELE ILFOVENE

# Toate forțele satelor, la efectuarea lucrărilor de primăvară!

**● Fiecare oră prielnică de lucru în cîmp — folosită din plin în campanie ● La ordinea zilei — semănatul sfeclei de zahăr ● În atenția legumicultorilor: plantatul verzei, conopidei, al celorlalte culturi timpurii și îngrijirea răsadurilor ● Măsuri pentru păstrarea apei în sol ● Sistemele de irigații — pregătite pentru punerea în funcțiune**

Activitatea din unitățile agricole din Sectorul agricol Ilfov este caracterizată în aceste zile de o puternică mobilizare de forțe umane și materiale pentru executarea lucrărilor din campania de primăvară. Fermi hotăriți să transpună neabătut în viață prețioasele orientări și indicații formulate de tovarășul Nicolae Ceaușescu la recenta Consfătuire de lucru pe probleme economice de la C.C. al P.C.R., locuitorii satelor au acționat și acționează cu energii sporite pentru a efectua, în mod exemplar, întreaga gamă de lucrări, astfel încît să se obțină în acest an — așa cum a cerut secretarul general al partidului — cea mai bună producție agricolă de pînă acum.

În prim-planul preocupărilor s-au situat *semănatul și plantatul culturilor de primă urgență:* mazăre de cîmp și de grădină, ovăz, borceag, rădăcinoase, usturoi, ceapă etc. Datorită realizării unor viteze ridicate de lucru, în unitățile de stat și cooperatiste ilfovene acțiunile menționate au fost finalizate sau se apropie de sfîrșit.

A intrat în actualitate și *semănatul sfeclei de zahăr* — cultură tehnică de mare valoare economică. Avînd în vedere suprafața sporită repartizată acestei culturi și necesitatea realizării unor randamente înalte la hectar, se impune acordată *o atenție sporită respectării cu strictețe a normelor tehnologice, în primul rînd asigurării unui pat germinativ de calitate.* Rezultatele anilor precedenți arată că numai acolo unde sfecla de zahăr a fost semănată într-un teren bine fertilizat pe bază de îngrășăminte organice, mărunțit și nivelat în mod corespunzător s-au putut asigura recolte superioare.

**Nicolae FLORIAN**

*(Continuare în pag. a II-a)*

## ETICA ȘI ECHITATEA ÎN LUMINA FAPTELOR

# O practică ilicită ce trebuie curmată cu fermitate: specula „pe patru roți"

***● Din nou, printre „taximetriștii de ocazie" ● „Afaceriștii pe pneuri" demascați de calculatorul electronic ca inși ce achiziționează în exces benzină ● Mașini „împrumutate", vînzări-cumpărări „discrete" și alte trucuri în goana după venituri fără muncă ● Alături de măsurile legale prompte, severe, luate împotriva celor ce practică asemenea acte de necinste, opinia publică trebuie să acționeze la rîndu-i cu toată fermitatea***

...Seară de martie. Peroanele Gării de Nord lucesc sub stropii unei ploi capricioase. Călători mulți, oameni grăbiți ce se îndreaptă spre ieșire. Evident, taximetrele sînt la mare căutare. Ne amestecăm și noi printre cei care în fața „coloanelor" așteaptă să prindă un taximetru, care să-i transporte mai repede spre casă ori la un hotel. Pierdem intenționat cîteva taximetre,

**Val. VOICULESCU**

*(Continuare în pag. a II-a)*

# *Modernizarea complexului comercial din piața 16 Februarie*

**● Ample lucrări vizînd sporirea funcționalității ● Dotări cu mobilier și utilaje moderne, destinate expunerii și conservării în cele mai bune condiții a mărfurilor ● Este extins platoul pentru producătorii individuali**

Una dintre cele mai vechi zone comerciale ale orașului, complexul de unități cu profil alimentar, nealimentar și de alimentație publică din incinta pieței 16 Februarie, va reintra peste puțin timp în circuitul funcțional cu o înfățișare total schimbată. Pe baza unui proiect întocmit de atelierul de specialitate al Direcției generale comerciale a municipiului, aici au fost executate ample lu-

**R. GROAPA**

*(Continuare în pag. a III-a)*

# *Simbol de aleasă prețuire*

*Cu inima scriu aceste rînduri și învelesc cuvintele în cămașa răsuflării curate, să fie calde și să sune rotund și frumos în aerul de martie, pentru auzul celor ce ne sînt mame, soții, tovarășe de muncă.*

*Cu o floare de crin, simbol de aleasă prețuire, rotunjesc aceste rînduri care să imparfumeze hîrtia. Pentru ziua de 8 Martie, zi înaltă și aureolată, în care cinstim simboluri dragi: devotamentul, dragostea, duioșia, sacrificiul, răbdarea...*

*Pentru mîinile care ne-au legănat și ne-au mîngîiat creștetul, pentru mîinile care ne alintă cîntînd. Pentru ochii mamelor care ne reflectă profund și ne veghează pînă la ultima lor răsuflare. Pentru buzele care au rîs și-au plîns, și-au cîntat pentru noi. Pentru toate femeile acestei țări în formă de inimă, pe care le omagiem în anotimpul vestind Primăvara, anotimpul florilor și al purității. Ele frămîntă pîinea și fac să strălucească mătasea, udă florile și cresc pruncii, dau viață și răspîndesc puritate. Pentru toate femeile țării scriu aceste simple rînduri, pentru cele care stau alături de noi, umăr lîngă umăr, aripă lîngă aripă, însoțitoare în marele zbor al vieții.*

*Miroase în aer a tarbă crudă și cerul și-a descoperit oglinzile și inima mea cîntec se face pentru toate femeile acestui pămînt străvechi cît lumea.*

*E martie, e în prag de Ziua Femeii și palmele mele adună flori cu petale delicate, buchet simbolic de devotiune și nestinsă iubire.*

**MIRCEA MICU**

# Producția de export — realizată cu prioritate

(Urmare din pag. 1)

țin cotele corespunzătoare de calitate și rentabilitate care le fac competitive pe piața internațională în prezent exportîndu-se în : U.R.S.S., Japonia, Anglia, Franța, R.F.G. și alte țări cu o industrie chimică dezvoltată ; ● colectivul dispune de mari resurse care, valorificate judicios, pot oferi suportul unei evoluții mai pronunțat ascendente a producției de export ; ● rezultatele notabile obținute în ultima perioadă, sînt considerate în unitate ca punctul de pornire pentru dezvoltarea în continuare a producției destinate exportului.

Acestea au fost de altfel și opiniile care s-au desprins și din cadrul dezbaterilor analitice făcute în adunarea generală a reprezentanților oamenilor muncii. „Așa cum recent a subliniat secretarul general al partidului la Consfătuirea de lucru pe probleme economice de la C.C. al P.C.R., avem tot ceea ce este necesar, și nici un fel de justificare nu poate suplini realizarea efectivă, concretă a planului la export. Onorarea ireproșabilă, la nivelul tehnic și calitativ corespunzător, a contractelor încheiate cu partenerii externi constituie preocuparea prioritară, principală a organelor și organizațiilor de partid, a C.O.M.-ului, a întregului nostru colectiv. Considerăm că ne sînt accesibile, în acest domeniu, noi performanțe și, prin acțiuni bine fundamentate, — în perioada următoare — va crește ponderea exportului în producția întreprinderii", ne spune ing. Tatiana Pîrvulescu, șefa biroului export.

Care sînt măsurile concrete care se întreprind în prezent ? Activitatea, pe liniile specializate, se desfășoară din plin. Contractele perfectate acoperă prevederile de plan pentru prima parte a anului, fapt ce permite acum, după o pregătire temeinică a fabricației, derularea ritmică a fazelor și operațiunilor tehnologice. Nu este mai puțin adevărat că acest aspect — contractarea — reprezintă un prim domeniu perfectibil. Contractarea integrală a producției de export planificate pentru întregul an se află în atenția colectivului, a C.O.M.-ului, și, fără îndoială, preocupă, totodată, centrala industrială și întreprinderea de comerț exterior „Danubiana". La I.P.M.P. pentru sporirea portofoliului de comenzi au fost realizate noi mostre de produse, se află în curs de editare un catalog complet al posibilităților de export ale unității.

Despre suportul material al disponibilităților existente ne-a făcut cîteva precizări ing. Alexandru Vedel, șeful biroului producție. În intervalul relativ scurt ce a trecut de la începutul anului au fost implementate cîteva măsuri cu un efect economic deosebit. În primul rînd, se impune atenției realizarea unei noi linii de obținere a amestecurilor uscate pulverulente : cu forțe proprii, și făcîndu-se uz de aceeași instalație de automatizare, a fost dublată linia de transport a vechii linii, s-au adus două malaxoare suplimentare și, prin acestea și alte cîteva modificări, s-a ajuns aici, practic, la dublarea capacității productive. Pentru creșterea gradului de integrare a fabricației în întreprindere s-a extins recent gama concentratelor de culoare, realizate cu propriile resurse materiale și de competență. Desigur, nu a fost deloc simplu, a trebuit, printre altele, să fie concepute și realizate șnecuri și capete de extrudare noi, corespunzătoare. S-au realizat și acestea și, edificator asupra calității rezultatelor, concentratele de culoare sînt solicitate și livrate acum și altor unități din cadrul centralei. Ar mai fi și alte exemple: perfecționarea unui granulator pentru P.V.C. destinat fabricării de polimeri armați cu fibre de sticlă ; modificarea unui extruder pentru obținerea de compuși din polimeri șarjați cu adaosuri minerale (se elimină total importurile de asemenea produse) etc.

Care ar fi, în secțiile de producție, resursele de perfecționare a activității, cum se preocupă C.O.M.-ul, cei direct răspunzători, pentru fructificarea lor ? „Produsele noastre sînt, pe ansamblu, competitive — arăta inginerul Vedel. Considerăm însă că și consumul de materiale și manoperă, ca și cheltuielile generale pot fi reduse". Am consemnat că se află în curs de desfășurare, prin prisma celor menționate, o amplă acțiune vizînd crearea de noi dispozitive auxiliare, matrițe și S.D.V.-uri, menite a ușura munca operatorului, a spori eficiența. Totodată, se studiază noi variante organizatorice; în februarie, o serie de mașini din sectorul de injecție grea au fost centralizate. Efectul : a crescut nivelul productivității, implicit volumul producției.

Să mai menționăm că, tot în primele două luni ale anului, colectivul de la I.P.M.P., paralel cu depășirea planului la export, și-a îndeplinit și ceilalți indicatori ai activității : producția fizică, producția marfă, productivitatea muncii. Așadar, o activitate economico-financiară pozitivă pe ansamblu, un temei trainic pentru realizarea exemplară a planului pe trimestrul I și pe întregul an.

# Toate forțele satelor, la efectuarea lucrărilor de primăvară!

(Urmare din pag. 1)

La fel de urgent este acum și *semănatul unor culturi furajere* — este vorba de *lucernă* și *sfeclă de nutreț* care asigură un randament bun, la hectar, mai ales în condiții de irigare.

*Legumicultura* solicită în această perioadă o puternică concentrare de forțe și pe bună dreptate. În Sectorul agricol Ilfov vor fi cultivate în ogor propriu peste 11 000 hectare, la care se vor adăuga, desigur, culturile duble, succesive și cele intercalate. Producția globală prevăzută — peste 374 000 tone, o pondere sporită avînd-o legumele timpurii, mult solicitate de consumatorii bucureșteni. Realizarea acestui obiectiv impune să se treacă în zilele următoare, pe măsură ce timpul permite, la accelerarea lucrărilor de sezon din grădini, în centrul atenției situîndu-se *plantatul în cîmp al verzei, conopidei și celorlalte legume de primă apariție*. De asemenea, este necesar *să se asigure pretutindeni răsaduri de calitate* la toate culturile legumicole prevăzute în plan : tomate, ardei, vinete etc. De reținut că în anul curent sînt necesare, la nivelul Sectorului agricol Ilfov, peste 240 milioane de fire de răsaduri atît pentru culturile timpurii, cît și pentru cele de vară-toamnă. Este o sarcină importantă, care necesită un volum mare și complex de lucrări ce trebuie finalizate încă de pe acum. *Organizarea bună a muncii în fermele legumicole, respectarea tehnologiilor de îngrijire a răsadurilor (efectuarea corectă a udărilor, tratamentelor fitosanitare, călirea, repicatul) sînt principalele măsuri ce trebuie să stea permanent în atenția grădinarilor.* Experiența legumicultorilor fruntași, cum sînt cei de la Jilava, Nuci, Dudești, Măgurele, I.A.S. Bragadiru — unde calitatea răsadurilor constituie factorul hotărîtor în obținerea unor producții și venituri sporite — se cere grabnic generalizată.

Tot în această perioadă nu trebuie neglijat *plantatul cartofului* — cultură alimentară ce s-a extins și în Sectorul agricol Ilfov — urmărindu-se realizarea unei lucrări de calitate, prin reglarea și funcționarea corespunzătoare a mașinilor, folosirea unei semințe din soiuri superioare, asigurarea densității optime la unitatea de suprafață.

În ultimul timp, pe teritoriul sectorului au căzut precipitații, dar ele nu au completat decît în mică măsură rezerva de apă a solurilor. În asemenea condiții, subliniem din nou, *este necesar să se acționeze, peste tot, la semănat, cu cea mai mare rapiditate ; în același timp se cer folosite agregatele și uneltele care permit o bună pregătire a patului germinativ, fără să se răscolească pămîntul pe o adîncime mare, împiedicîndu-se, astfel, pierderea umidității din stratul arabil.*

Acestea sînt cîteva din acțiunile de cea mai stringentă actualitate ale perioadei imediat următoare, efectuarea lor la timp și în cele mai bune condiții solicitînd folosirea deplină a forțelor și mijloacelor, îndrumarea permanentă și controlul atent al fiecărei lucrări din partea specialiștilor, a tuturor celor ce răspund de reușita actualei campanii de primăvară.

## Actualitatea culturală

*CONCERT SIMFONIC. Studioul RTV din str. Nuferilor nr. 60 — 62 va găzdui joi, ora 18,30, un concert al Orchestrei simfonice a Radioteleviziunii, sub bagheta dirijorului Erwin Acel din Oradea. Programul cuprinde Simfonia I — „Drumuri în lumină" de Ulpiu Vlad, Concertul nr. 1 în sol minor pentru pian și orchestră de Mendelssohn-Bartholdy (solistă Ligia Opreanu-Popa), Simfonia „Faust" de Liszt.*

*PREZENTARE DE DISC. Sub egida Casei „Electrecord", la magazinul „Muzica" va avea loc joi, ora 16, prezentarea mapei cuprinzînd două discuri recent apărute, pe care sînt imprimate romanțe pe versuri de Mihai Eminescu, în interpretarea solistului Gheorghe Sărac. Despre creația eminesciană și muzică vor vorbi muzicologii George Sbârcea și Doru Popovici.*

*EXPOZIȚIE DE ARTĂ VESTIMENTARĂ. În întîmpinarea Zilei Femeii, la Galeria din str. Eforie nr. 8 s-a deschis expoziția de creație vestimentară reunind modele realizate de Elena Mitru. Rochiile, bluzele, fustele, accesoriile prezentate, lucrate din lînă, mohair, mătase, sînt inspirate din motive populare specifice Olteniei și Maramureșului.*

*CREAȚIA FEMININĂ ÎN ARTĂ. În ciclul „Itinerare culturale italiene", prof. univ. dr. docent Alexandru Balaci, membru corespondent al Academiei, va vorbi mîine, ora 17, la sala Dalles, despre „Creația feminină în evoluția civilizației".*

*SPECTACOL LA PALATUL SPORTURILOR ȘI CULTURII. Ansamblul „Rapsodia Română" va prezenta sîmbătă 11 martie, ora 19, la Palatul Sporturilor și Culturii, spectacolul de varietăți „Fotbal cu cîntec și haz". Din afișul alcătuit de regizorul Nicolae Frunzetti, amintim pe actorii Stela Popescu, Al. Arșinel, Florian Pittiș, Ciupi Rădulescu, soliștii Nelu Bălășoiu, Adrian Daminescu, Victor Socaciu, Oana Sîrbu, Mircea Vintilă, Camelia Florescu, Angela Stoica, Virgil Popescu, grupul vocal „Armonic", orchestra de muzică populară dirijată de Stelian Coman, grupul de dans modern „Ritmuri".*

**C. EUGEN**

## CURIER CETĂȚENESC

● NOI MODELE de tricotaje — compleuri și bluze — primite de la I. T. Buzău, I. T. Focșani și „Smirodava" — Roman — au fost puse în vînzare prin unitățile din calea Victoriei nr. 83 și 102, bd. Magheru nr. 5 și magazinele din complexul „Dunărea" — str. Arhitecturii. ● CU SPRIJINUL OAMENILOR MUNCII din Întreprinderea „Energoreparații" în zona pieței Reșița se va înnoi și repara aparatura locului de joacă pentru copii din acest perimetru. ● O UNITATE avînd ca profil desfacerea pieselor și accesoriilor auto urmează să fie amenajată, la propunerea cetățenilor, în incinta complexului comercial din Piața Pieptănari. ● ÎN PERIOADA URMĂTOARE, I.C.L. Textila 2 va deschide un magazin specializat în articole de galanterie și tricotaje la parterul blocului U 8 din zona bd. Coșbuc. O altă unitate cu articole de galanterie pentru femei va funcționa pe bd. Gheorghe Gheorghiu-Dej nr. 41. ● „LUNA PĂDURII" va debuta la data de 15 martie. Sînt preconizate largi acțiuni de îngrijire și îmbogățire a fondului vegetal, precum și cu caracter educativ, pentru formarea și dezvoltarea unei atitudini de maximă răspundere civică față de protejarea fondului silvic. ● CORPURI DE ILUMINAT cu înălțime reglabilă — iată una din noutățile pe care ni le va oferi din acest an Întreprinderea „Metalurgica" — București. Produsele, care vor intra în curînd în circuitul comercial, oferă posibilitatea unei mai bune utilizări și conduc, totodată, la economisirea energiei electrice. ● DIAGNOSTICAREA și reglarea funcționării autoturismelor se poate efectua acum, datorită dotărilor de care dispun unitățile service ale I.P.S., în circa 30 de minute. Operația de verificare privește consumul — aprinderea — carburația, inclusiv analiza gazelor de eșapament, pentru reducerea la minimum a efectului poluant. Adresele cîtorva unități : Episcop Radu nr. 59 — tel. 10 63 02, Iacob Negruzzi nr. 40 — tel. 18 34 55, șoseaua Independenței nr. 202 — tel. 81 72 51, Soldat Răducanu nr. 3 — tel. 18 02 72 și calea Dorobanților nr. 85 — tel. 027 (la cel din urmă se poate solicita și depanarea sau remorcarea autoturismelor rămase în pană). ● DATORITĂ LUCRĂRILOR ce se execută pe cea mai aglomerată magistrală feroviară a țării, între București și Ploiești, circulația trenurilor se va putea desfășura simultan pe ambele fire, cu posibilitatea de trecere de pe unul pe celălalt. Se vor elimina în acest fel „așteptările" și se va asigura sporirea traficului feroviar în condițiile creșterii vitezei de deplasare pe întregul parcurs. ● „TEMPO" este denumirea noului radioreceptor realizat din acest an de Întreprinderea „Tehnoton". Ineditul acestuia ? Ceasul electronic cu care este echipat are diferite funcțiuni între care rol de deșteptător — prin intrarea în funcțiune a radioului sau emiterea unei melodii —, afișează ora, ziua, luna și programează aparatul pentru o perioadă de pînă la 90 de minute

Rubrică redactată de
**Mihai BĂRBULESCU**

# O practică ilicită ce trebuie curmată cu fermitate: specula „pe patru roți"

(Urmare din pag. 1)

urmărind atent „jocul" cîtorva inși ce ne studiază discret, afișînd (e drept, cam fals) indiferența unor simpli trecători. În fine, unul dintre ei se hotărăște și se apropie de noi (e timpul să spunem că însoțeam o echipă a miliției ce urmărea identificarea și sancționarea „taximetriștilor de ocazie" ce și-au făcut un adevărat vad în această zonă) :

— *Doriți o mașină ?*

Ofertantul e foarte șic îmbrăcat, are maniere, în schimb devine foarte tranșant cînd e vorba de afaceri.

— *Pînă în Drumul Taberei ? Fără 150 de lei, nu ține...*

Acceptăm și îl urmăm pe bișnițar spre parcajul din fața parcului de lîngă gară. Surpriză : sîntem invitați să urcăm într-o Dacie CN 1 nounouță, cu număr de înmatriculare provizoriu, de rodaj — 001289 — B. *„N-o suprasolicitați prea devreme ?"* — încercăm o întrebare, rămînînd surprinși, de brutalitatea demarajului. Cel de la volan suride superior : *„E un fier dom'le. El trebuie să mă slujească, nu eu pe el. Ce dacă are doar 50 de kilometri la bord ?!"*

Este drept, mai tîrziu, cînd discuția se purta în alt cadru (cel oficial). Nicolae Augustin Rădulescu (str. Izvorul Crișului nr. 11) e mult mai atent și mai... modest în răspunsuri. Mașina — aflăm — este a tatălui său. Nu știm dacă acesta cunoaște îndeletnicirile fiului, care ni s-a prezentat antrenor la un club sportiv unde — ne-am convins — nimeni nu-l cunoaște. Cert este că acest gen de rodaj se dovedea pentru băiat foarte rentabil, dacă ținem seama că dispunea de o „sumă de rulment" de vreo 2 000 lei.

Facem curînd cunoștință cu alt „bișnițar pe patru roți" — Nicolae Mihalcea (str. Vlădeasa nr. 13), electrician la „Ciclop"-Bujoreni. Face „piața" cu autoturismul 3-B-1365. *„E mașina dv. ?" „Nu, e a unchiului".* „Unchi" care, mai tîrziu, va deveni o rudă „așa, mai îndepărtată", apoi se va transforma în fostul proprietar al mașinii „cu care m-am înțeles să o cumpăr, dar, n-am făcut actele". Încă un amănunt elocvent despre „buna credință" a celui în cauză, despre trucurile folosite de asemenea inși puși pe căpătuială: N. Mihalcea poseda asupra sa, în afara certificatului de înmatriculare al mașinii ce o conducea, și un altul — pentru autoturismul 7-B-7063, pe care îl... găsise de vreo două luni — încerca să ne convingă — la o stație PECO. Ce ascundea dublura de acte, ce afaceri masca ea — sînt aspecte pe care cercetările miliției le vor elucida operativ.

„Împrumutul" de autoturisme pentru transporturi ilegale, tranzacțiile discrete de vînzare-cumpărare a mașinilor sînt o practică a „speculanților pe pneuri" care încearcă, în acest fel, să-și păstreze anonimatul, să fie mai greu depistați. Nici Liviu Turcin (str. Gura Motrului nr. 11-13), încadrat la Întreprinderea de avioane, nu era nici el proprietarul mașinii 1-B-31139. Oprit, după racolarea unui client, avea să ne „mărturisească sincer" că autoturismul este al unui coleg de serviciu care i l-a împrumutat pentru două zile. A uitat apoi „legenda", recunoscînd că folosește mașina de cîteva luni. *„Cîte plinuri faceți pe lună ?" „Trei-patru". „Nu vă costă cam mult plimbările ?".* Răspunsul n-a mai venit, dar dacă ținem seama că respectivul afacerist pretinsese 100 de lei pentru o cursă de 2—3 km, e clar că pentru el achizițiile excesive de benzină, de fapt o autentică specula cu carburant prin intermediul „curselor de afaceri", sînt foarte rentabile. Ce poate fi mai relevant în acest sens decît cazul lui Tudor Nicolae (aleea Brădișului nr. 2). „Un modest pensionar pe caz de boală" — cum se prezenta — care a cumpărat, evident fără acte, o Dacie cu „vreo 70 000 de lei". Agonisise în seara respectivă — atentînd la buzunarele celor ce îi deveniseră clienți, de regulă, oameni din provincie ce cunosc mai puțin Bucureștiul și față de care speculantul pretinsese tarife exorbitante pe motivul lungimii cursei — 1 250 de lei. *„Cumpărați des benzină ?"* — l-am întrebat. *„Eu, vai de mine ? N-am posibilități, sînt pensionar, bolnav".* Să contrapunem acestei „sinceități" achizițiile de benzină făcute de „modestul" bișnițar, așa cum rezultă din datele puse la dispoziție de calculatorul electronic al PECO : trei plinuri în cinci zile, al patrulea după alte nouă zile.

*Practica „speculei pe patru roți" are, așadar, pe lîngă alte consecințe nocive, și pe aceea a unui consum exagerat de benzină, ce prejudiciază astfel aprovizionarea normală, în limite rezonabile, a celorlalți automobiliști. Un motiv în plus ca astfel de îndeletniciri să fie ferm combătute și eradicate. De altfel, în toate asemenea cazuri, pe lîngă amenzi de pînă la 4 000 de lei, pe lîngă impunerea respectivilor „cărăuși" la împozite corespunzătoare, există și posibilitatea tragerii lor la răspundere penală.* Dincolo de sancțiunile legii, este însă necesar ca și *opinia publică, în primul rînd opinia colectivelor de muncă din care fac parte cei depistați în asemenea posturi, să-și facă mult mai simțită prezența, intoleranța firească, ca și refuzarea „serviciilor" celor aflați în goană după venituri ilicite și sesizarea organelor de ordine, căci strada, trebuie depoluată de asemenea îndeletniciri.*

INFO
două car
sector
sector I,
Banu M
Noiembri
SCHIMB
două car
tor, pe
zona Ob
Tel. 48.02
MEDIC
cu telefo
giu, Sala
Aviatorilo
Republicii
TÎNĂR
garsonier
după ora
VÎND
13.20.96.
VÎND
an de
Tel. 53.43
VÎND
zero km
Tel. 63.82
VÎND
Tel. 50.11
VÎND
Break,
45.02.74.
VÎND
km și
zero km.
cia. 59.24.
VÎND
sau Brea
Aștept
67.10.62.
VÎND
cu grădin
zire lemn
și locuin
teni. Tel.
VÎND
tament 3
mandate,
mobilă s
toturism
78.03.20.
VÎND
camere,
bloc vech
Tel. 45.52
VÎND a
fortabil
vilă, ul
schimb
bloc ultr
VÎND
M. E.A.G,
Akay. T
VÎND
picup N2
tofon,
cator. 82.
VÎND
dernă,
convenabi
VÎND
man Wie
bant 601/
14.55.15.
VÎND
jak 205,
cazie. Tel
VÎND
stereo
dublucase
Tel. 45.44.
AUTORI
tor vînd
excepțion
namentali
vii, buxu
cus, mah
beroze
Tel. 48.32.
sociații d
VÎND
garanție.
VÎND
Tel. 15.89
VÎND
casete a
petrecere.
lefon p
Tel. 18.21.
PREDA
camere
tru garso
te sau c
vantajoas
CEDEZ
tament 3
bloc 4
80%, zona
Tel. 29.00.
CEDEZ
apartamen
etaj 8, z
Titan, ac
39.76.60.
CUMPĂ
obișnuit
72.71.29.
CUMPĂ
fon, ever
Electronic
39.53.80.
CUMPĂ
lor. Tel.
INSTITU
tare Știi
nerie Te
Automati
în Bucu
reasca 16
de urgen
tehnico-sa
chist cu
în munici
Relații
tel. 33 00
sau 195.
C.S.T.A.
București
pentru n
de depa
(4 luni
la data
în str. I
et. I, în
și vine
12—18.
Informați
15.33.29 sa
CASA
nr. 12 —
drează b
telefon 3

MATIA
citate

apartament
confort I,
cu similar
Mai, Turda,
Piața 7
82.85, 17.47.24.
apartament
zona Dris-
3 camere,
Pantelimon.
(5526)

apartament
onele Cișmi-
atului. Piața
Universitate,
l. 13.02.69.
adrat caut
Tel. 79.83.79

1300. Tel.
(4928)
1300 hibrid,
icație 1983.
(4940)
1310 Break,
oare albă.
(4530)
zero km.
(5185)
1310, ori
km. Tel.
(5246)
11 R, zero
1310 Break
ept provin-
(6534)
1310 Berlină
zero km.
ncia. Tel.
(5446)
singur curte
are, încăl-
zona 1 Mai
vilă Buș-
.86. (4918)
nabil apar-
ere, deco-
nul Taberei,
Cumpăr au-
Dacia. Tel.
(2891)
ament două
sol, liber,
ra de Nord.
(5398)
ment con-
ă camere,
ntral, prin
apartament
ral. 85.83.46.
S V T. 210
— ambele
.59.38 (411)
ă diversă,
0, magne-
, amplifi-
(4787)
otecă mo-
itură hol,
Tel. 72.21.71.
Bölzl-Britz-
mpăr Tra-
nou. Tel.
(4832)
tofon Ma-
albă o-
6.25. (4845)
nă Summit
ilă, avînd
Tv, radio.
(4932)
producă-
afiri altoiți,
rbuști or-
tru garduri
rela, hibis-
bulbi tu-
re și puiet.
nd și la a-
c. (1702)
or color în
.01. (5327)
e obiecte.
(5557)
ov, benzi-
muzică de
mpăr te-
n, Player.
(8923)
contract 3
itrov, pen-
proprieta-
(condiții a-
.01.18.
act apar-
re, etaj 4,
achitat
ța Reșița.
(4870)
act (vînd)
ă camere,
Policlinica
85%. Tel.
(4611)

ider Arctic
mijlociu.
(4619)
adiocaseto-
casetofon
ce stare.
(5127)
vizor co-
. (6997)

de Cerce-
și Ingi-
ică pentru
u sediul
calea Flo-
încadrează
instalator
și un fo-
ilul stabil
București.
ntare la
erior 141

Radioclubul
înscrieri
rs intensiv
TV color
ate) pînă
martie a.c.
Tatu nr. 1
le miercuri
tre orele
limitate.
telefon
.72.
pli școlari
asa înca-
calificat,

## MANIFESTĂRI OMAGIALE CONSACRATE ZILEI DE 8 MARTIE

În întîmpinarea zilei de 8 Martie, Ziua internațională a femeii, sub auspiciile Comisiei de demografie a Consiliului popular al municipiului București, Comitetului municipal al femeilor și Centrului de cercetări sociologice al Universității București, ieri și azi, în localul Universității, s-au desfășurat lucrările simpozionului **„Familia, populația și educația în procesul dezvoltării multilaterale a societății noastre socialiste"**. În comunicările prezentate în plen, în dezbaterile ce au urmat, au fost subliniate cu pregnanță : **concepția Partidului Comunist Român, a secretarului său general, tovarășul Nicolae Ceaușescu, privind însemnătatea asigurării tinereții și vigorii poporului român pentru edificarea viitorului luminos al patriei ; creșterea populației și întărirea familiei — obiective de însemnătate majoră ale politicii demografice a României socialiste ; evoluția principalelor fenomene demografice în municipiul București ; afirmarea plenară a femeii ca participant activ la viața socială, ca mamă și educator al noilor generații în condițiile societății socialiste ; familia în sistemul de valori al societății noastre socialiste ; rolul învățămîntului și educației în pregătirea tinerei generații pentru viața de familie ; contribuția unităților economico-sociale la formarea atitudinii tinerilor față de familie ; familia tînără în preocupările organizațiilor Uniunii Tineretului Comunist din municipiul București.** În numeroase intervenții, în cadrul dezbaterilor pe secțiuni, au fost dezbătute aspecte privind **constituirea familiei, comportamente demografice, precum și rolul familiei în socializarea și educarea tinerelor generații.**

● Tot ieri, la Centrul de creație și cultură socialistă „Cîntarea României" al tineretului din sectorul 4 (Tehnic-club) a avut loc o adunare festivă urmată de un spectacol cultural-artistic dedicat femeilor muncitoare — mame, soții, fiice — cu prilejul zilei de 8 Martie.

● La Întreprinderea de reparații auto „Grivița", în fața unui mare număr de oameni ai muncii, a fost prezentată expunerea **„Rolul femeii în statul nostru socialist, factor activ și dinamic în opera de construire a societății socialiste și comuniste".**

**— gh. nic. —**

*La grădinița 239 se pregătesc pentru mame daruri ce vor fi oferite cu toată dragostea de 8 Martie* Foto : **M. CIOC**

## Instruirea practică a elevilor, racordată la cerințele producției

Printre unitățile învățămîntului liceal bucureștean care asigură o temeinică pregătire a elevilor în meserie se află *Liceul Industrial nr. 16.* Aici, în ultimii ani, modernizarea complexului proces instructiv-educativ — cu componenta sa de bază, formarea prin muncă și pentru muncă a tinerilor — a cunoscut o continuă perfecționare. Ceea ce evidențiază în mod deosebit interesul cadrelor didactice, al inginerilor și maiștrilor din această unitate de învățămînt pentru temeinica pregătire, teoretică și practică, a viitorilor absolvenți este preocuparea pentru implicarea deplină a întregului proces de formare a tinerilor în ampla problematică a aspectelor concrete ale producției.

— La nivelul fiecărei catedre în parte — preciza *prof. Rodica Matei, directorul liceului* — s-au realizat programe interdisciplinare în care atenția este concentrată asupra laturii practice, cu un puternic accent pe partea aplicativă, conferind astfel învățămîntului un pronunțat caracter formativ. Aceasta asigură tinerilor o mare mobilitate profesională, la absolvirea oricărei etape de studiu, policalificarea lor în mai multe profesii înrudite — dat fiind și profilul nostru, poligrafic — oferindu-le posibilitatea de a se integra rapid, eficient, cu bune rezultate în oricare dintre meseriile existente în acest domeniu.

O vizită în atelierele-școală (mai corect în centrul de ateliere) ilustrează preocuparea pentru legarea strînsă în procesul de învățămînt a teoriei cu practica.

— Liceul nostru — ne spune maistrul-instructor *Florin Axentescu*, șeful acestei veritabile unități productive — pregătește muncitori calificați în meserii cu un înalt grad de specializare : tipografi, zețari, linotipiști, ofsetiști, legători, retușori, mecanici poligrafi, prelucrători peliculă film, proiecționiști, sunetiști. Este adevărat că baza tehnico-practică de care dispunem ne oferă posibilitatea să asigurăm o foarte bună pregătire elevilor. Într-un fel, s-ar putea spune fără a exagera că sîntem o mică tipografie. Sîntem dotați cu toate instalațiile și mașinile existente în industria poligrafică, iar la unele compartimente chiar devansăm dotările existente în multe unități de profil.

Într-adevăr, în atenția colectivului de conducere al liceului, a întreprinderii patronatoare — Combinatul poligrafic „Casa Scînteii" — și cu sprijinul Centralei industriei poligrafice și al Centralei Româniafilm, pentru perfecționarea însușirii în cît mai bune condiții a meseriei se află permanenta modernizare a metodologiei și tehnologiei pregătirii practice. Astfel, atelierul de fotoculegere cuprinde opt instalații „Junior" și patru terminale DAF — 2010, un linotip modern, precum și videoterminale și imprimantele necesare învățării procesului tehnologic. A fost înnoită, de asemenea, baza didactică și la atelierele de mecanică poligrafică, în cel de pregătire a formei. De fapt, noutățile sînt prezente în întregul liceu. Procesul de învățămînt este organizat pe principiul cabinetelor și laboratoarelor, atenția cadrelor didactice fiind concentrată asupra permanentei modernizări a conținutului informațional al fiecărei lecții în parte, prin utilizarea celor mai noi tehnologii didactice. Din acest an școlar funcționează un cabinet de materiale poligrafice, altul de tehnologie a construcțiilor de mașini poligrafice în care atît tehnologiile didactice aplicate, cît și mijloacele de învățămînt aflate la dispoziția elevilor converg spre același numitor comun : creșterea calitativă a instruirii teoretice și practice a elevilor care să corespundă cerințelor actuale și de perspectivă ale întreprinderilor poligrafice.

Prin toate aceste modalități, ce se aplică cu bune rezultate în liceu — în care un rol deosebit îl au activitățile organizate în cercurile pe discipline de învățămînt, precum și cele din cadrul cercurilor de cercetare tehnico-științifică — se urmărește situarea pregătirii profesionale a viitorilor absolvenți la nivelul de exigență al unei economii dinamice, la baza căreia se află înalta calitate și eficiența economică ridicată.

**Aurel GHIMPU**

## Modernizarea complexului comercial din piața 16 Februarie

*(Urmare din pag. I)*

crări de modernizare, ce asigură îmbunătățirea condițiilor de prezentare a produselor, de păstrare și pregătire a lor înaintea expunerii în sălile sau compartimentele de desfacere.

O bună parte dintre spațiile existente aparțin comerțului alimentar (de altfel, I.C.L. Alimentara 1 este și titulara contractului încheiat cu constructorul, urmărind, ca atare, modul de execuție a lucrărilor în întregul complex). Ele își vor păstra în bună parte profilul inițial, urmînd să pună la dispoziția locuitorilor din cartier o largă paletă de mărfuri de cerere curentă. În interiorul halei, pe o suprafață de peste 70 mp, va funcționa un magazin alimentar-general organizat pe bază de autoservire, cu compartimente specializate pentru preparate și semipreparate culinare, destinate consumului la domiciliu.

Gama produselor de băcănie va fi completată cu unități de pîine și produse de panificație, lactate proaspete, pește, conserve și semiconserve din pește ș.a.

Lucrările de modernizare vizează, după cum aminteam, complexul în ansamblul său. În exteriorul halei se află un magazin de legume-fructe și un altul aparținînd I.C.L. Tehnometal, care, alături de celelalte articole metalo-chimice, va desface diverse unelte și scule de uz casnic și gospodăresc ; aici vor mai funcționa o unitate de alimentație publică cu preparate culinare pentru consumul pe loc, o unitate de umplere a sifoanelor — unde se vor desface și băuturi răcoritoare pentru acasă — o altă unitate a I.C.L. Tutunul. La propunerile și sugestiile locuitorilor din zonă, în perimetrul respectiv va fi amplasat și un mic centru de recuperare a ambalajelor din sticlă.

Platoul pieței 16 Februarie va beneficia de unele reamenajări, așa încît să poată fi folosit cu maximă eficiență, în tot cursul anului, atît de producători, cît și de unitățile comerciale.

Lucrările de construcții au fost contractate cu A.C.M. 3. După cum ne preciza beneficiarul, brigada condusă de ing. Vasile Pruneanu și-a îndeplinit pînă acum sarcinile în conformitate cu graficele prevăzute, executînd lucrări de calitate, propunînd soluții de natură să sporească gradul de funcționalitate. Cuvinte de apreciere am consemnat și la adresa echipei de la Întreprinderea antrepriză instalații București, condusă de ing. Eduard Sterian, care s-a ocupat de diferitele lucrări de instalații, adoptînd, împreună cu proiectantul, soluțiile optime.

Prin modernizare, diversele unități din această zonă, precum și piața 16 Februarie vor constitui un punct de referință pentru rețeaua comercială din sectorul 1, asigurînd îmbunătățirea substanțială a condițiilor de aprovizionare și servire a populației.

În convorbirea purtată la conducerea I.C.L. Alimentara 1, am aflat că în perioada imediat următoare vor fi supuse unor lucrări similare și alte magazine printre care „Alimentara" din str. Filimon Sîrbu 12, „Dulciuri" din str. 13 Decembrie 5, pîine și produse de panificație din șos. N. Titulescu 10.

## SPORT De pe gazon și din afara lui

UN ADEVĂRAT RECORD l-a stabilit etapa inaugurală a returului : nu mai puțin de șase jucători (steliștii *Hagi* și *Pițurcă*, dinamovistul *Andone*, brașoveanul *Drăgan*, sibianul *Radu II* și vîrful de atac al Victoriei, *Damaschin I*) au reușit duminică să înscrie cîte două goluri, declanșînd ambiții și efervescență în clasamentul „tunarilor". Să precizăm că Hagi și Radu II au beneficiat și de cîte un penalti, că Drăgan a intrat în joc abia în minutul 52, la 0—0, precum și că Andone — să nu uităm — este fundaș central de marcaj... La antipozi să notăm că la Oradea fiecare din cele 7 goluri consemnate are alt autor !

APROPO DE ANDONE... Desigur că declarația antrenorului federal Cornel Drăgușin, care a urmărit partida Oțelul Galați — Dinamo, a început cu aprecierile pozitive adresate internaționalului Andone, util echipei sale și în faza de apărare (cum este firesc), dar și în cea de finalizare (o „mănușă" aruncată atacanților și mijlocașilor ofensivi !). Cornel Drăgușin ne-a spus că *„Partida de la Galați a demonstrat diferența netă între valoarea și pregătirea celor două echipe. Pentru a releva superioritatea dinamoviștilor, este suficient să menționez că în repriza secundă gazdele au tras un singur șut spre poartă, în timp ce bucureștenii au expediat 12 șuturi, dintre care 6 pe spațiul porții. De altfel, Dinamo a dominat categoric, avînd numeroase acțiuni ofensive, nu mai puțin de 22 dintre ele fiind oprite numai prin faulturi".*

În ce privește starea disciplinară, să notăm faptul că au fost date 17 cartonașe galbene. De notat că 10 echipe nu au primit nici un avertisment *(Dinamo, Oțelul, Steaua, A. S. Armata, F. C. M. Brașov, Flacăra Moreni, S. C. Bacău, F. C. Olt, F. C. Inter și Sportul studențesc).*

MÎINE, în preliminariile campionatului mondial, va avea loc un meci extrem de interesant : *Franța — Scoția*, „cocoșul galic" apărînd pentru a doua oară în meci oficial, cu Platini la cîrma tehnică. Clasamentul grupei a V-a arată astfel : 1. *Iugoslavia* 5 puncte, din 3 jocuri, avînd un golaveraj de 8—3 ; 2. *Scoția* — tot 5 puncte, tot din 3 jocuri, dar cu un golaveraj de 6—4 ; 3. *Franța* 3 puncte, din 3 jocuri, cu golaveraj 4—4 ; 4. *Norvegia* 2 puncte, din 3 jocuri, golaveraj 4—3 ; 5. *Cipru* 1 punct din 4 jocuri, golaveraj 3—11.

TOT ÎN PRELIMINARIILE C.M., dar în grupa a IV-a, mîine, se va desfășura partida *Ungaria — Irlanda*. Clasamentul arată însă o detașare de excepție a *Spaniei* — 8 puncte din tot atîtea posibile (golaveraj 10—0), urmată de *Ungaria* 3 p (din 2 jocuri), *Irlanda de Nord* 3 p. (din 5 jocuri), *Irlanda* 1 p dintr-un singur joc și *Malta* 1 p, din 3 jocuri. Pentru locul al doilea, care asigură calificarea, concurează, deci, exact protagonistele jocului de mîine.

DUPĂ PORTUGALIA, ANGLIA ȘI NORVEGIA, reprezentativa *Greciei* — care-și pregătește partida cu naționala noastră de la 26 aprilie — are *mîine* o nouă parteneră pe teren propriu : formația *R. D. Germane*. Este, de fapt, revanșa partidei din toamna lui '88, cînd, în deplasare, Grecia a pierdut cu 1—0.

**Dan PĂTRAȘCU**

SORIN BABII — CAMPION CONTINENTAL ȘI NOU RECORDMEN AL LUMII. Titlul în proba de pistol cu aer comprimat a fost cucerit, la C.E. de la Copenhaga, de tînărul nostru reprezentant Sorin Babii. Deținătorul titlului olimpic a stabilit și *un nou record al lumii* — cu 686,4 p.

UN INTERESANT MECI DE FOTBAL a avut loc la Augsburg (R.F.G.), în prezența a 20 000 de spectatori. S-au întîlnit (în joc de old-boys), o *selecționată sovietică* și una *europeană*. Au cîștigat sovieticii cu 4—3 (2—3), prin golurile lui *Blohin* (3), *Kolotov* și, respectiv, *Paolo Rossi* care a marcat ca și în C.M. din Spania 3 goluri... Au mai jucat *Rudakov, Strelțov, Netto, Beckenbauer, Uwe Seeler, Kempes, Overath*. Beneficiile au fost alocate fondului de ajutorare a sinistraților de pe urma cutremurului din R.S.S. Armeană.

## În pragul sezonului rugbistic

Au mai rămas doar cîteva zile pînă la reluarea campionatului de rugbi, la sfîrșitul săptămînii fiind programate partidele din cadrul... ultimei etape a turului, amînată din toamnă. Așteptată cu interes de numeroșii iubitori ai jocului cu balonul oval, întrecerea internă (în care s-a revenit la regulamentul „clasic", renunțîndu-se la inovațiile criticate de majoritatea tehnicienilor) reprezintă primul „test" de selecție a jucătorilor pe care îi vom alinia în importantele și dificilele întîlniri internaționale din acest an. După rezultatele și, mai ales, evoluțiile bune consemnate în sezonul internațional de toamnă, cînd prin jocul practicat în meciurile cu Franța și Țara Galilor purtătorii tricourilor cu „frunză de stejar" ne-au oferit, în sfîrșit, primele „semne" ale mult doritului reviriment, așteptăm, îndreptățit, ca în acest an, ascensiunea să continue. Dar pentru îndeplinirea acestui deziderat avem nevoie de un campionat intern puternic, în cadrul căruia să se pună, în primul rînd, temelia viitoarelor performanțe internaționale.

Și pentru că am amintit de viitorul sezon internațional, iată principalele „examene" pe care le au de trecut rugbiștii noștri în 1989. ● La seniori, debutul în noul sezon internațional va avea loc la 16 aprilie, cînd echipa României va susține meciul retur cu formația Italiei, contînd pentru C. E. Reamintim că în tur rugbiștii noștri au cîștigat cu 12—3 întîlnirea desfășurată pe „San Siro". ● La 13 mai, tot la București, pe stadionul „23 August", se va desfășura meciul-test cu echipa Angliei (care a învins, sîmbătă, cu 11—0 !, formația Franței, în „Turneul celor 5 națiuni"). În „deschidere" la partida România — Anglia vor evolua formațiile de tineret ale celor două țări ● Va urma la 21 mai întîlnirea cu Spania (în deplasare ; în tur 16—7 pentru România), tot pentru C. E. ● În partea a doua a anului — alte două meciuri-test : cu Zimbabwe, ambele în septembrie, la București și, respectiv, într-un oraș ce va fi desemnat ulterior. ● La 22 octombrie, tricolorii vor debuta în noua ediție a C.E. (cu selecționata U.R.S.S., la București), iar la 4 noiembrie se va derula, în Franța, o nouă „secvență" din tradiționalul derbi Franța — România, contînd pentru C.E. ● În sfîrșit, la 9 decembrie, se va desfășura, în deplasare, meciul-test cu Scoția. ● Pentru echipa de tineret în afara amintitului meci cu Anglia este prevăzută participarea la „Turneul Prietenia" (în luna august, în Cehoslovacia) și la tradiționalul turneu internațional de la Moscova (în iulie) ● Juniorii — care deschid, de fapt, noul sezon internațional — vor participa la „Turneul F.I.R.A.", programat între 20 — 26 martie în Portugalia.

**Marian GHIOLDUȘ**

# REUNIUNEA MINIȘTRILOR AFACERILOR EXTERNE DE LA VIENA

## cu prilejul începerii negocierilor asupra forțelor armate convenționale din Europa și a celor pentru adoptarea de noi măsuri de încredere și securitate pe continent

VIENA. — La Palatul Hofburg din Viena a început luni reuniunea miniștrilor afacerilor externe ai statelor europene, S.U.A. și Canadei, prilejuită de începerea lucrărilor, în aceste zile, tot în capitala austriacă, a două importante foruri de negocieri: asupra forțelor armate convenționale din Europa și pentru adoptarea de noi măsuri de încredere și securitate pe continent. Ambele foruri — atît cel referitor la forțele armate convenționale, cu participarea statelor membre ale N.A.T.O. și Tratatului de la Varșovia, cît și cel pentru măsuri de încredere, cu participarea tuturor celor 35 de state semnatare ale Actului final de la Helsinki — se desfășoară în cadrul procesului C.S.C.E., inițiat de Conferința pentru securitate și cooperare în Europa, ele deschizînd seria negocierilor stabilite la reuniunea general-europeană recent încheiată.

Salutîndu-i pe participanții la reuniune, vicecancelarul și ministrul afacerilor externe al Austriei, Alois Mock, a subliniat că ceea ce așteaptă popoarele europene de la actuala întîlnire nu sînt negocieri de dragul negocierilor; prea multe conferințe în domeniul dezarmării au avut loc în ultimele decenii fără ca acestea să se soldeze cu rezultate concrete și prea multe documente inspirate din bune intenții au rămas fără urmări practice. Ceea ce popoarele așteaptă este o reducere a cheltuielilor militare, eliminarea motivelor de îngrijorare pentru propria lor existență. Ele doresc să aibă un mai puternic sentiment de securitate, sentiment ce se poate sprijini, în ultimă instanță, pe cooperare și pace. Încheierea cu succes a actualelor negocieri, a spus el, ar veni în întîmpinarea așteptărilor popoarelor de a trăi în deplină securitate și pace.

INFORMAȚIA pe tot globul

## Datoriile externe — obstacol în calea accelerării ritmului de dezvoltare economică a țărilor din America Latină

CARACAS. — Intr-un interviu acordat postului de radio argentinian „America '6", președintele Venezuelei, Carlos Andres Peres, a relevat că datoriile externe constituie o piedică importantă în calea accelerării ritmului de dezvoltare economică a țărilor din America Latină.

BUENOS AIRES. — Intr-un discurs rostit la Buenos Aires, președintele Argentinei, Raul Alfonsin, a arătat că țara sa va continua să nu plătească dobînzile la datoria sa externă — de aproape 60 miliarde de dolari —, dacă organismele financiare internaționale nu îi vor acorda noi credite, informează agenția E.F.E.

Banca Mondială a dispus amînarea plății a 700 milioane de dolari, reprezentînd împrumuturi acordate Argentinei în octombrie anul trecut, pentru „neîndeplinirea condițiilor" în rambursarea dobînzilor, ceea ce a determinat agravarea situației economice și financiare a acestei țări — adaugă E.F.E.

CARACAS. — La Caracas a fost dată publicității scrisoarea deschisă adresată de președintele Venezuelei, Carlos Andres Peres, directorului Fondului Monetar Internațional. După cum relatează agenția T.A.S.S., în scrisoare se relevă că F.M.I., care exprimă interesele marilor puteri financiare, își întemeiază relațiile cu diferite state fără să țină seama de situația dificilă creată în țările în curs de dezvoltare de problema datoriei externe. Împrumuturile acordate de F.M.I., se arată în scrisoarea deschisă, ajung cu greu pentru achitarea serviciului datoriei și nu pot fi folosite pentru dezvoltarea economiilor țărilor debitoare.

## Meridiane

● *OAMENII DE ȘTIINȚĂ SOVIETICI au evaluat consecințele încălzirii generale a climatului Terrei asupra diverselor domenii de activitate. Apreciind că pînă în anul 2000 temperatura medie va crește cu 1,3—2 grade, iar pe alocuri chiar cu mai mult, ei afirmă că fenomenul va avea consecințe negative asupra agriculturii. În cazul în care procesul de ardere a unor substanțe organice va continua, este posibil ca în plan planetar așa-zisul „efect de seră" să se amplifice, antrenînd o creștere a temperaturii medii, în anii 2030—2040, cu 3—4 grade. Aceasta va putea duce la topirea unei părți a ghețurilor polare și, ca urmare, la ridicarea nivelului oceanului planetar. O creștere cu numai o jumătate de metru, poate provoca inundarea unor întinse suprafețe de teren și, în primul rînd, a zonelor de coastă. În consecință, se propun luarea de urgență a unor măsuri pentru instituirea unui control strict asupra nivelului de poluare a atmosferei și trecerea pe scară largă la utilizarea energiilor neconvenționale* ● *POTRIVIT PLANURILOR de extindere a rețelei rutiere a R.P. Chineze, în intervalul 1991—1995 vor fi construite opt noi magistrale, cu o lungime totală de 1 000 kilometri. Noile și modernele căi rutiere, se apreciază, vor îmbunătăți capacitatea traficului pe rețeaua de șosele a țării, contribuind și la satisfacerea necesităților comerțului exterior* ● *UN STUDIU realizat de Asociația națională de cercetări asupra nașterilor premature din S.U.A., realizat în 36 de spitale ale țării, relevă că uzul și abuzul de droguri în timpul graviditătii afectează anual sănătatea a circa 375 000 de copii. De pildă, potrivit specialiștilor, consumul de cocaină în timpul graviditătii poate dăuna creierului copilului, poate provoca o naștere prematură, o stopare a creșterii fătului, precum și deficiențe respiratorii, genitale și urinare La un spital din Boston, analizele efectuate asupra unui număr de 1 600 de femei au arătat că 17 la sută dintre ele au consumat cocaină și 27 la sută marijuana* ● *UN ELEV DIN JAPONIA în vîrstă de 18 ani a pus la punct un „antidot" pentru programele „pirat", capabile să pătrundă în memoria mașinilor electronice de calcul și să șteargă sau să blocheze informațiile înmagazinate. Antidotul, de fapt tot un program, este prima măsură eficientă elaborată pînă în prezent împotriva multiplelor programe „pirat" care s-au înmulțit în rețelele naționale și internaționale de computere din Occident. Programul atrage atenția operatorului în cazul în care depistează în memoria ordinatorului elemente străine și ia primele măsuri de apărare, operațiunile de „distrugere" a intrușilor revenind oamenilor*

Meridiane

## De la AGERPRES între orele 6 și 11

**„COMITETUL DE COOPERARE PENTRU PACE ȘI SECURITATE"**, o asociație a 11 organizații pentru pace din Danemarca, a dat publicității la Copenhaga o declarație în care cere parlamentului țării să spună un Nu hotărît așa-zisei „modernizări" a rachetelor nucleare cu rază scurtă de acțiune ale N.A.T.O. În locul acestei măsuri de înarmare trebuie să se acționeze în favoarea eliminării tuturor armelor nucleare, se spune în document.

**ÎN CURSUL ACESTEI SĂPTĂMÎNI,** președintele Egiptului, Hosni Mubarak, va întreprinde vizite în Belgia, Olanda și R.F. Germania în cursul cărora va aborda aspecte ale relațiilor bilaterale, precum și evoluția situației din Orientul Mijlociu. Egiptul, alături de alte state arabe, se pronunță pentru organizarea, în cursul acestui an, a unei conferințe internaționale de pace în problemele Orientului Mijlociu, sub auspiciile O.N.U.

**CEL MAI ÎNGRIJORATOR REZULTAT** negativ din ultima perioadă în ce privește balanța comercială a Italiei s-a înregistrat în luna ianuarie a acestui an, comentează agenția A.N.S.A. Aceasta evidențiază că, intr-o singură lună, deficitul balanței comerciale, care s-a cifrat la 4 289 miliarde de lire, a reprezentat o treime din deficitul total al anului 1988— de 12 863 miliarde lire.

**PRINCIPALELE DOUA CENTRALE SINDICALE DIN JAPONIA** „RENGO" și „SOHYO" au căzut de acord să fuzioneze în vederea unificării mișcării sindicale nipone, informează agenția China Nouă. În cadrul celei de-a 11-a runde de convorbiri, conducătorii celor două organizații au ajuns la un acord cu privire la fuzionarea lor încă din februarie. „RENGO" denumirea prescurtată a Confederației sindicatelor japoneze, numără 5,6 milioane de membri, iar „SOHYO", Consiliul General al sindicatelor din Japonia, are 4,5 milioane membri. Noua organizație va avea denumirea de Confederația sindicatelor japoneze.

**PESTE UN MILION ȘI JUMĂTATE DE ANGOLEZI** și-au pierdut locuințele în urma războiului nedeclarat al regimului de la Pretoria împotriva Angolei, a anunțat la Luanda Maria Nambo Kafe, secretar al C.C. al M.P.L.A. — Partidul Muncii. Daunele materiale provocate de acțiunile agresive ale Pretoriei sînt evaluate la peste 12 miliarde dolari.

**DUPĂ 70 DE ZILE** de la reactivarea sa, vulcanul Lonquimay, situat în partea de sud a Republicii Chile, continuă să erupă, rîul de lavă format atingînd pînă acum o lungime de opt kilometri, transmite agenția E.F.E. După ce rămăsese inactiv timp de un secol vulcanul a produs, inițial, dese și intense mișcări seismice, ulterior masa colosală de lavă de 25 metri adîncime și 400 metri lățime începînd să alunece pe una din pantele muntelui, înalt de 2 800 metri. Populația din zonă a fost evacuată.

**ÎN CAPITALA FILIPINELOR,** Manila, a fost introdusă interdicția fumatului în mijloacele de transport, localurile publice, instituțiile medicale și în alte locuri de interes general.

## „Persoane de categoria inferioară"

Realități din societatea „tuturor posibilităților" (sau cum îi mai place să se autointituleze a „șanselor egale") ilustrează, în modul cel mai elocvent cu putință, uriașa discrepanță dintre vorbe și fapte, modul în care înțelege marele capital să „respecte" drepturile omului. Numeroase statistici, informații și comentarii apărute în presa occidentală pun în evidență nu „șansele egale", ci absența acestora, perpetua adîncire a inegalităților ce pornesc de la disparități salariale și continuă cu grevarea accesului la învățămînt și la calificarea profesională, la cultură și instruire, la locuință și confortul vieții moderne. Motivul în foarte multe din aceste cazuri ? Culoarea pielii, originea etnică.

Un grup de lucru al Asociației sociologilor de culoare din S.U.A., reunit la Atlanta, statul Georgia, a ajuns la concluzia că societatea americană suferă în continuare de flagelul rasismului, ba, mai mult, au apărut noi forme de rasism. Instituțiile și, îndeosebi, marile concerne, cărora administrația le asigură o libertate de mișcare nelimitată, le practică cu metode mai subtile. Dintre acestea practici sînt enumerate testul de admitere, verificările și discriminarea în ceea ce privește accesul la cursurile de perfecționare și promovare.

punctul pe i

Studii publicate de Comisia pentru egalitate rasială din Anglia subliniază că numărul atacurilor rasiale a sporit în aproape toate sferele societății și, în special, în domeniile locuințelor, învățămîntului și pe piața forței de muncă. După cum arată ziarul „Times", chiriașii de culoare sînt tot mai mult hărțuiți atît în locuințele de stat, cît și în cele particulare ; dintre profesorii britanici, numai 2 la sută provin din rîndurile minorităților etnice, cu toate că minoritățile reprezintă 5 la sută din populația insulară, din care 2,56 milioane persoane de culoare. Patronii britanici, arată Centrul Runnymede împotriva rasismului, ignoră prevederile juridice privind egalitatea rasială, sprijinul acordat minorităților etnice existînd, de fapt, numai pe hîrtie Avînd, încă de la cea mai fragedă vîrstă, un asemenea nemeritat handicap, copiii respectivelor familii nu pot deveni decît adulții săraci de mîine, primii dintre care se recrutează tot mai marile armate de șomeri ; ei sînt cei care, împinși de deznădejde, încearcă în zadar să găsească uitarea în droguri și alcool. Iar de la acestea la criminalitate și la sinucidere nu este decît un pas, care de cele mai multe ori e prea mic pentru a nu fi făcut.

Membrii minorităților naționale sînt tratate ca „persoane de categoria inferioară", subliniază ziarul „Morning Star", comentînd această dramatică situație.

Emil JURCĂ

**TEATRE** ● Ateneul Român : **COMORI CAMERALE** — ora 18 ● Teatrul de Operetă (în sala Mică a Teatrului Național, tel. 13.63.48) : **CONTESA MARITZA** — ora 18 ● Teatrul Național (14.71.71). Sala Mare : **ZBOR DEASUPRA UNUI CUIB DE CUCI** — ora 18 ; sala Amfiteatru : **ACTORUL** — ora 18 ● Teatrul „Bulandra". Sala din bd. Schitu Măgureanu nr. 1 (14.75.46) : **PRIVIND ÎN JUR CU OCHI FĂRĂ LUMINĂ** — ora 18; sala Studio (11.95.44) : **A TREIA ȚEAPĂ** — ora 18 ● Teatrul Mic (14.70.81) : **CAMERISTELE** — ora 18.30 ; Teatrul Foarte Mic (14.09.05) : **JOC CIUDAT DUPĂ SCĂPĂTAT** — ora 19 ● Teatrul „Nottara" (59.60.70). Sala Magheru : **TAIFUN** — ora 18 ; sala Studio : **PENSIUNEA DOAMNEI OLIMPIA** — ora 18.30 ● Teatrul Giulești. Sala Majestic (14.72.34) : **AȘTEPTAM PE ALTCINEVA** — ora 18 ● Teatrul de Comedie (16.64.60) : **TURNUL DE FILDEȘ** — ora 18 ● Teatrul „C. Tănase". Sala Savoy (15.56.78) : **TEMPO, TEMPO** — ora 18 ; sala din calea Victoriei 174 : **VARIETĂȚI PE PORTATIV** — ora 18 ● Teatrul „Ion Creangă" (50.26.55) : **VRĂJITORUL DIN OZ** — ora 15 ● Teatrul „Țăndărică". Sala Victoria (15.23.77) : **AVENTURI CU SCUFIȚA ROȘIE** — ora 15 ; sala din Piața Cosmonauților (11.12.04) : **CARTEA CU JUCĂRII** — ora 15 ; **O FETIȚĂ MAI CU MOȚ** — mîine, orele 10 și 15 ● Ansamblul artistic „Rapsodia Română" (13.13.00) : **DACĂ E MARȚI, E SPECTACOL** — ora 18 ● Circul „București" (10.41.95) : **STELELE CIRCULUI** — ora 18.30.

**FILME** ● **APLAUZE, APLAUZE** — Lumina (14.74.16) — 9, 11, 13, 15, 17, 19 ● **DE CE ARE VULPEA COADĂ** — Giulești (17.55.46) — 9, 11, 13, 15, 17, 19 ; Floreasca (33.29.71) — 9, 11, 13, 15, 17, 19 ; Studio (59.53.15) — 10, 12.30, 15, 17, 19 ● **TEMERARII DE LA SCARA DOI** — 9, 11, 13; **EXPEDIȚIA** — 15, 17, 19 — Doina (16.35.38) ● **FATA MORGANA** — Grivița (17.08.58) — 9, 11, 13, 15, 17 19 ● **CHIRIȚA ÎN IAȘI** — Buzești (50.43.58) — 15, 17, 19 ● **EVADAREA** — Dacia (50.35.94) — 9, 11, 13, 15, 17, 19 ● **SECRETUL LUI BACHUS** — Drumul Sării (31.28.13) — 15 17, 19 ● **MOROMEȚII** — Popular (35.15.17) — 15, 18 ● Ciclul: **MARI REGIZORI, MARI ACTORI** — Patria (11.86.25) — 9, 11 13 15.15, 17.30, 19.45 ● **UNDE ESTE UN „NOFELET"** — Scala (11.03.72) — 9, 11, 13, 15, 17 19 Gloria (47.46.75) — 9, 11 13 15 17 19 ● **ORICARE FATA IUBEȘTE UN BAIAT** — Festival (15.63.84) — 9, 11, 13, 15, 17, 19 ; Melodia (11.13.49) — 9, 11, 13, 15, 17, 19 ; Cultural (83.50.13) — 9, 11, 13, 15, 17, 19 ● **DESTIN TRAGIC** — (Favorit) (45.31.70) — 9, 11, 13, 15, 17, 19 ; Excelsior (65.49.45) — 9, 11, 13, 15, 17, 19 ● **ZECE NEGRI MITITEI** — Victoria (16.28.79) — 9, 12, 15, 18 ● **CĂLĂTORIE PESTE MĂRI** — Timpuri Noi (15.61.10) — 9, 12, 15, 18 ● **CINE EȘTI CĂLĂREȚULE** — Feroviar (50.51.40) — 9, 11, 13, 15, 17, 19 ● **SONATA KREUTZER** — Cotroceni (81.68.88) — 15, 18 ● **FATA FĂRĂ ZESTRE** — Volga (79.71.26) — 9, 12, 15, 18 ● **SORA 13** — Viitorul (10.67.40) — 12.45, 14.45, 17 19.

**T.V. 19.00 Telejurnal. 19.25 Să trăim și să muncim în spiritul normelor etice și echității socialiste. 19.40 Industria — programe prioritare. 19.55 Laudă femeilor acestei țări. Spectacol literar-muzical-coregrafic (color). 20.20 Teatru TV (color). „Mama" de Octavian Sava. În distribuție : Leopoldina Bălănuță, Gheorghe Cozorici, Tamara Buciuceanu, Ion Pavlescu, Eugenia Maci, Emilia Popescu, Mircea Crețu, Mihai Cafrița, Adrian Titieni, Maria Glișor, Adrian Georgescu, Constantin Guriță, Carmen Enea, Lucia Maier, Natașa Raab și copilul Raluca Bărbulescu. Regia artistică : Eugen Todoran. 21.50 Telejurnal.**

### BULETIN METEOROLOGIC

**Vreme în general frumoasă, cu cer degajat. Vînt slab. Temperatura maximă va urca pînă la 14 grade, iar minima va oscila între 1 și 3 grade.**

### DIVERSE

**ORIZONTAL :** 1) Și-au întemeiat o familie 2) Autentică 3) Notă muzicală — Cu gust plăcut (fem.) 4) Performer — ...Preda, cunoscut romancier 5) Apar și în baladă — Instituție de asigurări (siglă) — Dar 6) Omăt — Continent 7) Piesă de legătură între piston și bielă — Nu tocmai bună 8) Stropitoare naturală — Trecut de adolescență 9) Trîmbițași (reg.) — În structura organismului 10) Demonstrativ (fam.) — Selecționați. **VERTICAL :** 1) Face parte dintr-un ansamblu (fem.) 2) Suprafețe — Bluză rustică — Specialitate medicală (abr.) 3) Conjuncție — Localitate în Apuseni 4) A plictisi — „Biblioteca Eminescu" 5) Transporturile internaționale rutiere (abr.) — Unealta sculptorului 6) Disciplină care studiază numele proprii 7) Netrecuți — Fluviu african 8) Hazliu — Verb de sezon 9) Părinte alintat — Zeul iubirii la greci 10) A însufleți — Ultima notă **(VASILE APOLOZAN).**

**Dezlegarea careului apărut în 6 martie. Orizontal : 1) PRIMAVARA 2) RENASTE — RL 3) IT — RA — DUCO 4) MUST — O — RAC 5) URCIORAS — U 6) L — USCATIVI 7) ENTORSA — OT 8) A — AU — CLIO 9) ARAR — SA — TR 10) CASETE — MAI.**

Redacția și administrația : cod 70711 str. Brezoianu nr. 23–25 sector 1 of. PTTR [illegible] 13.27.73. Secția scrisori — juridic : 13.27.73. Publicitatea cod 70709 str. 13 Decembrie 24, sector 1, of. PTTR 1 telefon 14.[illegible] Abonamentele se fac la toate oficiile poștale și difuzorii din întreprinderi și instituții. Cititorii din străinătate se pot abona prin ROMPRESFILATELIA. Sectorul export-import presă P.O. Box 12–201 telex 10376 prsfir București, calea Griviței nr. 64–66. Tiparul I.P. „Informația" 1 2 3 4

PROLETARI DIN TOATE ȚĂRILE, UNIȚI-VĂ!

# INFORMAȚIA Bucureștiului

ZIAR AL COMITETULUI MUNICIPAL BUCUREȘTI AL P.C.R. ȘI AL CONSILIULUI POPULAR AL MUNICIPIULUI BUCUREȘTI

ANUL XXXVI – Nr. 11 000 | 8 PAGINI – 50 BANI | Luni 13 martie 1989

## În spiritul orientărilor și indicațiilor tovarășului NICOLAE CEAUȘESCU

# SARCINILE ECONOMICE – ÎNDEPLINITE EXEMPLAR!

## Ritmicitate și calitate înaltă în fabricația echipamentelor energetice

**Cu prilejul recentei vizite de lucru pe șantierul Centralei nuclearo-electrice de la Cernavodă, secretarul general al partidului, tovarășul Nicolae Ceaușescu, a insistat asupra necesității de a se asigura livrarea și montarea utilajelor conform graficelor stabilite și termenelor din programele adoptate. Totodată, s-a atras atenția asupra răspunderii deosebite ce revine producătorilor de utilaje, echipamente și instalații pentru ca toate acestea să fie de cea mai bună calitate și fiabilitate. Iată, în cele ce urmează, cîteva dintre acțiunile care se întreprind în aceste zile de colectivul secției Turbine de la Întreprinderea de mașini grele – unitate căreia îi revin sarcini deosebite în asigurarea cu echipamente a obiectivelor energetice.**

Secția Turbine din cadrul fabricii de utilaj energetic de la Întreprinderea de mașini grele este astfel dotată și organizată încît activitatea sa productivă să se desfășoare ritmic, la înalți parametri de calitate și eficiență.

„După cum a subliniat în repetate rînduri secretarul general al partidului, tovarășul Nicolae Ceaușescu, inclusiv cu prilejul recentei Consfătuiri de lucru de la C.C. al P.C.R. pe probleme economice, nu ne considerăm planul îndeplinit decît o dată cu realizarea producției fizice la toate sortimentele. Respectarea prevederilor planului implică, obligatoriu, luarea în considerare a întregii sortimentații înscrise în contracte. Înțelegem că numai în acest fel ne putem aduce o contribuție corespunzătoare, în domeniul nostru de activitate, la îndeplinirea obiectivelor stabilite pentru trimestrul I, pe întregul an și cincinal" — afirma ing. Vasile Popa, șef secție schimb. Efectele economice ale unei asemenea concepții, ale atitudinii și activității practice ce-și găsesc în ea sorgintea, sînt elocvente: realizîndu-și planul la producția fizică pe primele 2 luni ale acestui an, colectivul secției Turbine a realizat, totodată, prevederile la ceilalți indicatori de bază: producția marfă, exportul, productivitatea muncii, cheltuielile materiale.

Pentru derularea ritmică a fazelor de prelucrare și, în final, încadrarea în termenele de livrare stabilite cu beneficiarii, a trebuit să fie adoptate recent noi măsuri organizatorice. Sub incidența lor au intrat, în primul rînd, mai buna pregătire și lansare în fabricație a reperelor și produselor. S-a demonstrat, pe cazuri concrete, că asigurarea și însușirea documentațiilor, executarea SDV-

**Octav BURUIANĂ**

(Continuare în pag. a III-a)

# COMUNIȘTII – în primele rînduri ale înfăptuirii programelor de modernizare și organizare a producției

*– Cerința de a înfăptui în cele mai bune condiții programele și planurile de dezvoltare pe acest an, pe anul viitor și în perspectivă, avînd ca suport îndeplinirea cu toată fermitatea și hotărîrea a programelor de organizare științifică și modernizare a producției, exprimată de tovarășul Nicolae Ceaușescu și în cuvîntarea rostită la recenta Consfătuire de lucru pe probleme economice de la C.C. al P.C.R., constituie pentru comuniști și ceilalți oameni ai muncii din întreprinderea noastră* — ne spune Ioan Filip, secretarul comitetului de partid de la „Electroaparataj" — *obiectivul major al întregii activități.* Realizarea și depășirea tuturor indicatorilor de plan pe 1988, precum și pe primele două luni ale noului an, sînt urmarea logică și a materializării celor 97 de măsuri înscrise în programul de organizare și modernizare. Aplicarea acestora a contribuit la obținerea unui spor de producție marfă în valoare de 110 milioane lei, din care pentru export de 20 milioane lei, la reducerea cheltuielilor totale cu 42 milioane, iar a celor materiale cu 30 milioane lei, la o substanțială creștere a productivității muncii.

Datorită intensei activități politico-organizatorice, acțiunilor desfășurate de comitetul de partid și consiliul oamenilor muncii în vederea mobilizării tuturor energiilor colectivului, rezultate bune au fost obținute la „Electroaparataj" în transpunerea în viață a programului de organizare și de modernizare a producției și pe lunile ianuarie și februarie. Practic au fost înfăptuite toate cele 22 de măsuri planificate pentru această perioadă, obținîndu-se pînă în prezent o eficiență economică de 29 milioane lei la producția marfă, o reducere a cheltuielilor totale cu 5 milioane lei, precum și o importantă creștere a productivității muncii.

### Urmărirea riguroasă a măsurilor stabilite

– Realizarea la termen, în condiții de înaltă eficiență economică, a tuturor măsurilor planificate – precizează inginerul *Vasile Caisin*, membru al consiliului oamenilor muncii – s-a datorat, în principal, cadrului organizatoric instituit de comitetul de partid și de consiliul oamenilor muncii, acțiunilor politico-educative consacrate cunoașterii, însușirii și înfăptuirii prevederilor programului de organizare și modernizare a producției. Constituirea și implicarea comisiilor de modernizare la nivelul secțiilor și atelierelor urmări-

**Gheorghe NICULIȚĂ**

(Continuare în pag a II-a)

# Cercetarea științifică universitară și exigențele creșterii puternice a rentabilității și eficienței economice

– Interlocutor: prof. univ. dr. **DUMITRU PUGNA**, prorector al Academiei de Studii Economice –

*La recenta Consfătuire de lucru pe probleme economice de la C.C. al P.C.R., tovarășul Nicolae Ceaușescu a subliniat, din nou, cu tărie, faptul că pentru economia românească problema centrală în momentul de față o constituie transpunerea fermă în viață a programelor de organizare științifică și modernizare a producției pe baza celor mai noi cuceriri ale științei și tehnicii, condiție esențială pentru îndeplinirea obiectivelor dezvoltării intensive. În realizarea acestor imperative aportul cercetării științifice desfășurate și în școala superioară dobîndește o importanță mereu sporită. Care sînt, deci, preocupările concrete în acest domeniu la Academia de Studii Economice, ce acțiuni se întreprind pentru îmbunătățirea continuă a colaborării cu unitățile economice bucureștene?*

– Întreaga noastră activitate de cercetare științifică și asistență economică desfășurată de cadrele didactice și studenții A.S.E., ne precizează interlocutorul, este orientată pe baza indicațiilor și sarcinilor formulate de secretarul general al partidului, tovarășul Nicolae Ceaușescu, a obiectivelor ce se desprind din documentele Congresului al XIII-lea

**Stelian MOȚIU**

(Continuare în pag a II-a)

*I.E.P.E.R. În secția montaj final, atelierul de videoterminale, este supus controlului displayul Alfagraf 200, unul dintre produsele noi, intrate în fabricație în acest an*

Foto: **Lucian CRIȘAN**

## În stadiu de finalizare

# Un impunător ansamblu arhitectonic

Acest timpuriu început de primăvară aduce în Capitală nu numai însemnele înnoirii anotimpului. Vibrația muncii, căldura faptei, noblețea gestului zidirii dau orașului noi ritmuri ale devenirii: el se înalță pe verticalele de beton ale construcțiilor, își modernizează structura funcțională, se îmbogățește cu valențe de trăinicie și frumos. În acest cadru de ample prefaceri se înscrie noul chip al confluenței căii 13 Septembrie cu șoseaua Panduri și bulevardul Tudor Vladimirescu, astăzi în stadiu de finalizare, care se distinge prin unitatea soluțiilor, prin echilibru și monumentalitate. Care sînt elementele urbanistice și arhitecturale specifice acestui perimetru? Ne răspunde arhitectul Petre Vraciu, șeful secției a III-a a Institutului Proiect București:

– După ce, într-o etapă anterioară, a fost sistematizată și modernizată calea 13 Septembrie, în contextul unei remodelări urbane de anvergură a întregii zone, a fost proiectată și latura cealaltă a intersecției, respectiv cea amplasată pe șoseaua Panduri – bulevardul Tudor Vladimirescu, în intenția noastră fiind să realizăm un ansamblu arhitectural deosebit, în armonie cu ceea ce s-a edificat pe partea opusă a pieței. Întreaga intersecție – redimensionată, foarte spațioasă – este acum încadrată cu clădiri avînd parter și opt, nouă sau zece etaje, cu magazine pe unul sau două niveluri și ele concepute pentru a contribui la crearea unei ambianțe moderne elegante, civilizate.

**Ileana COMAN**

(Continuare în pag. a IV-a)

## Bună organizare, forțe sporite pentru efectuarea lucrărilor agricole de primăvară

– În pagina a II-a –

# „Benzinofagia" – o practică inadmisibilă, ce trebuie combătută cu fermitate

**● Recorduri ale lăcomiei, ale achizițiilor excesive de „octani" – demascate de calculatorul electronic ● Explicația rezervoarelor „fără fund"? Practicile speculative, goana după venituri ilicite ● Fața nevăzută a unora dintre abonații stațiilor PECO ● Se impun măsuri intransigente față de aceia care prejudiciază aprovizionarea în limite raționale a marii majorități a posesorilor de autoturisme.**

Ce părere v-ați face despre un automobilist despre care ați afla că, într-o singură lună, a făcut de nu mai puțin de 14 ori plinul rezervorului mașinii sale, cumpărînd... 492 de litri de benzină?! Oare cîte drumuri, cîți kilometri a avut de parcurs cel în cauză în perioada respectivă? – v-ați întreba într-o firească logică. Este greu de dat un răspuns exact, cu atît mai mult cu cît, paradoxal, automobilistul respectiv n-a prea avut timp pentru a-și mîna caii putere pe șosele. De ce? Deoarece – vă informăm

**L. VALENTIN**

(Continuare în pag. a IV-a)

# Bună organizare, forțe sporite pentru efectuarea lucrărilor agricole de primăvară

*În Sectorul agricol Ilfov, lucrătorii ogoarelor, răspunzînd cu însufletire chemării adresate de secretarul general al partidului, acționează cu hotărîre pentru a obține în acest an rezultate superioare în toate sectoarele de activitate, la nivelul exigențelor noii revoluții agrare. Folosind din plin timpul prielnic, mecanizatorii au intrat în brazdă la pregătirea solului, la semănatul mazării, al plantelor de nutreț, al rădăcinoaselor, al celorlalte culturi. Pe baza bogatei experiențe dobîndite anul trecut de unitățile fruntașe, gospodarii sectorului, în primul rînd specialiștii, urmăresc respectarea neabătută a normelor tehnologice pentru a realiza, astfel, sporuri cît mai ridicate de producție. O dovedește și activitatea desfășurată în aceste zile într-una din unitățile fruntașe — I.A.S. Bragadiru.*

*Aici semănatul și plantatul culturilor din prima urgență au fost încheiate. Acum se acționează, în același ritm „de campanie", la celelalte lucrări la fel de importante pentru recolta acestui an.*

Pe terenurile fermei vegetale nr. 1 se aflau, de la prima oră a dimineții, ing. *Radu Mocanu*, șeful fermei, împreună cu o formație de mecanizatori condusă de *Grigore Matei*.

— Aici am început semănatul sfeclei de zahăr pe o suprafață de 25 hectare — ne spune șeful fermei. Pentru obținerea unor randamente sporite la hectar — dată fiind importanța economică pe care o are această cultură — urmărim cu maximă exigență respectarea normelor agrotehnice specifice, în primul rînd pregătirea unui pat germinativ de calitate. Încă din iarnă am fertilizat întreaga suprafață cu îngrășăminte organice, între 30 și 40 tone la hectar. Terenul este bine pregătit, mărunțit, nivelat și erbicidat.

Ceva mai departe, o formație de șase tractoare, echipate cu grapă și combinator — pentru a menține în sol cantitatea redusă de umiditate — începuseră pregătirea terenului pentru semănatul florii-soarelui. În această primăvară, urmează să fie însămînțate 100 hectare. După cum preciza *Romeo Tomescu*, inginerul șef al unității, în acest an vor fi utilizate soiuri și hibrizi de mare productivitate și cu un potențial biologic ridicat: F 206, F 53 și „Super" înmulțirea I și care, conform cartării agrochimice, răspund cel mai bine condițiilor solului existent în zonă. Întreaga cantitate de sămînță este asigurată și a fost aleasă la masă, bob cu bob, pentru înlăturarea „spărturilor", a semințelor seci. Prin acest procedeu se asigură la hectar o densitate de 53 000—56 000 plante, fapt ce va garanta obținerea, chiar depășirea producției planificate de 4 000 kg la hectar.

Intensă activitate și în sectorul legumicol care, începînd din acest an, dispune de trei ferme semincere în suprafață de 350 hectare și 100 hectare de legume pentru consum. Așa cum am precizat și la început, mazărea, morcovul, păstîrnacul, pătrunjelul și ceapa pentru toamnă au fost semănate pe întreaga suprafață planificată. La ferma nr. 8, sub îndrumarea ing. *Marcel Istrate*, mecanizatorii *Radu Poteraşu*, *Ion Pavel* și *Bălan Luca* pregăteau grădinărește terenul pentru semănatul fasolei. În aceste zile se va trece la recoltatul culturii anticipate de spanac. La ferma nr. 4 răsaduri, unde se afla și ing. *Florica Alexandrescu*, directorul unității, se lucra intens la repicatul în cuburi nutritive a 10 milioane de fire de varză timpurie, gulii, gulioare, conopidă... Pentru legumicultorii din unitățile sectorului, numai aici se vor produce în această primăvară peste 20 milioane fire de răsaduri timpurii și de varză. Paralel cu repicatul răsadurilor timpurii — lucrare la care participau, printre alții, *Stana Paraschiv*, *Gherghina Rarița*, *Victoria Moldovan*, *Aurica Luca*, *Aurica Răuș* — (în această săptămînă se va trece la plantatul, în cîmp, în cultură intercalată, a verzei timpurii pe suprafața de 10 hectare, plantarea făcîndu-se în livada tînără a fermei nr. 6), în paturile calde se seamănă tomatele de vară, ardei, vinete, varza de vară.

...Fapte de muncă ce atestă, din nou, că buna organizare a muncii, hărnicia și priceperea gospodarilor de la I.A.S. Bragadiru își spun din plin cuvîntul, atestînd hotărîrea lor de a obține, în acest an, recolte la nivelul exigențelor noii revoluții agrare.

**Aurel GHIMPU**

# Cercetarea științifică universitară și exigențele creșterii puternice a rentabilității și eficienței economice

*(Urmare din pag. I)*

**și Conferinței Naționale ale P.C.R. Principalele direcții de acțiune sînt: perfecționarea activității și aplicarea fermă a mecanismului economico-financiar, întărirea autoconducerii și autogestiunii muncitorești, organizarea și modernizarea producției, creșterea productivității muncii, ridicarea nivelului tehnic și calitativ al produselor, folosirea rațională și reducerea consumurilor de materii prime și materiale, energie și combustibili, sporirea eficienței activității economico-sociale.**

Spre a concretiza aș arăta, mai întîi, că aproximativ 40 la sută din temele de cercetare abordate se referă la economia Capitalei, activitatea noastră desfășurîndu-se atît pe baza unor contracte de cercetare-proiectare încheiate cu unitățile productive, cît și în cadrul unor brigăzi complexe de îndrumare și control, asistență economică, perfecționarea specialiștilor din întreprinderi (recent am finalizat un curs intensiv de perfecționare cu economiști și cadre de conducere din unitățile Sectorului agricol Ilfov).

*— Modalitățile de conlucrare cu producția sînt multiple. Important este ca ele să fie perfecționate, să conducă spre rezultate concrete, să determine o îmbunătățire substanțială a întregii activități productive.*

— Din această perspectivă, experiența dobîndită se cere permanent și exigent reevaluată, în funcție de cerințele și sarcinile tot mai complexe pe care le avem de soluționat. Ar putea fi menționate numeroase exemple ce constituie argumente pentru o bună conlucrare cu întreprinderile bucureștene. Un studiu cu privire la *creșterea productivității muncii prin perfecționarea producției și a muncii* realizat la *Întreprinderea „Acumulatorul"* va permite, la locurile de muncă cercetate, o creștere a productivității muncii, în medie cu 20—30 la sută. Principalele propuneri formulate au vizat: asigurarea stabilității personalului în atelierul de formare, perfecționarea tehnologiilor de formare a plăcilor, creșterea fiabilității instalațiilor și reducerea reparațiilor accidentale, eliminarea noxelor etc.

Împreună cu specialiști de la *Întreprinderea „Autobuzul"*, cadrele didactice de la Catedra de conducere, planificare și statistică au desfășurat o amplă cercetare cu privire la evaluarea rezervelor de creștere a eficienței economice finalizată cu un ansamblu de măsuri, însușite de conducerea întreprinderii, de natură să conducă la înfăptuirea în condiții superioare a sarcinilor la acest important obiectiv, propunerile făcute referindu-se, îndeosebi, la influența reducerii costurilor de producție asupra creșterii eficienței economice, a utilizării eficiente a fondurilor fixe și mijloacelor circulante.

Laboratorul Catedrei de statistică și cibernetică economică, împreună cu *Institutul central de cercetări pentru construcții de mașini* au finalizat un contract privitor la elaborarea de rețele de croire profiluri metalice cu diferite grade de regularitate. În prezent, cu același institut, se desfășoară o temă de cercetare vizînd *elaborarea de algoritmi multicriteriali și fără restricții de așezare a reperelor în problema croirii*. Aplicațiile se realizează la atelierele de debitare ale *Întreprinderii „Semănătoarea"*, motiv pentru care s-au integrat metodei de soluționare particularitățile tehnologiilor de debitare cu flacără de oxigen, cu cuțite tip deget sau utilaje de debitare cu plasmă. Metoda propusă permite reducerea substanțială a timpului de calcul și utilizarea unei ordini mixte de așezare a reperelor pe planșe (respectiv pe ambele dimensiuni ale acesteia). Principalul efect economic îl reprezintă *reducerea consumurilor de tablă în faza de debitare cu 2-5 la sută*.

O colaborare amplă avem cu *I.M.G.B.* Am pus la dispoziția beneficiarului un sistem automatizat pentru elaborarea programelor de decizie la diferite niveluri: întreprindere, fabrică, secție, ateliere. Sistemul asigură cunoașterea operativă a stadiului realizării planului pe ansamblul unității, precum și la locurile de muncă, impunînd decizii organizatorice operative în raport cu caracteristicile activității de producție la momentul respectiv.

Zilele acestea un colectiv de cadre didactice de la Catedra de contabilitate a finalizat un contract de cercetare încheiat cu *I.A.E.M.I.* privitor la *proiectarea sistemului informatic al contabilității* pe baza căruia se asigură dotarea întreprinderii cu echipamente de calcul și organizarea lucrărilor de contabilitate cu ajutorul calculatorului CORAL 4030. În prezent, în cadrul relațiilor de asistență economică, cadre didactice din A.S.E. participă la materializarea eforturilor depuse la *Întreprinderea „Timpuri Noi"* pentru aplicarea unor măsuri din programul de perfecționare a producției: *evaluarea eficienței economice a modernizării tehnologiei de execuție a blocului motor D 120 — D 140 prin reorganizarea fluxului tehnologic, asimilarea prelucrării la centrul de prelucrare CPH 2 și asimilarea găuririi multiax cu dispozitive de găurit modulare*.

Acțiuni ample de cercetare desfășurăm împreună cu specialiști și tehnicieni de la *Întreprinderea „23 August"* pentru a contribui la transpunerea cît mai rapidă în viață a sarcinilor deosebit de importante date de secretarul general al partidului, tovarășul Nicolae Ceaușescu, cu prilejul vizitei efectuate în această unitate în luna ianuarie, precum și la Consfătuirea de lucru pe probleme economice de la C.C. al P.C.R. Au fost constituite colective mixte — pe probleme și specialități — formate din 80 de cadre didactice și 200 de studenți din Academia de Studii Economice și 45 de specialiști din întreprindere. Studiile vizează, între altele, perfecționarea organizării producției, îmbunătățirea calității produselor, creșterea productivității muncii, reducerea consumurilor, valorificarea superioară a materialelor refolosibile, perspectivele dezvoltării fabricii de locomotive pînă în anii 2000—2010 ș.a.

Și alte unități din Capitală — *I.I.R.U.C.*, *ICECHIM*, *I.U.C.*, *„Griviția Roșie"*, *Întreprinderea „Optica Română"*, *„C.I.L. Pipera"*, *Institutul „Cantacuzino"*, *„Bumbăcăria Română"* etc. — reprezintă pentru cadrele didactice și studenții Academiei spațiul în care se verifică și se valorifică optim cunoștințele dobîndite, capacitatea creatoare, receptivitatea față de nou.

*— După cum se vede, în obiectivul cercetării se află o problematică vastă, impusă de imperativele perfecționării și creșterii eficienței în toate domeniile.*

— Așa cum subliniază secretarul general al partidului, în momentul de față cercetării științifice îi revine rolul de a determina înscrierea pe o treaptă calitativ nouă a activității ce se desfășoară în toate unitățile economico-sociale. Trecînd la înfăptuirea unor ample programe de modernizare, toate colectivele de muncă își propun să realizeze în scurt timp salturi cu adevărat revoluționare în activitatea lor. În acest context generos, este de la sine înțeles că putem și trebuie să facem mult mai mult decît pînă acum: activitatea noastră de cercetare trebuie să răspundă în mai mare măsură deziderateleor majore ale promovării progresului tehnic, ale perfecționării organizării și conducerii producției, aducîndu-și o contribuție decisivă la rezolvarea principalelor probleme aflate în centrul preocupărilor colectivelor de muncă. Producția, ca și școala superioară, trebuie — și pot — să facă pași mai hotărîți pentru o apropiere și mai strînsă. Beneficiul este, incontestabil, reciproc. În ceea ce ne privește, mă refer nu numai la realizarea planului de încasări din contracte, important, desigur, ci mai cu seamă la faptul că obiectivul esențial al școlii superioare — formarea cadrelor de specialiști temeinic pregătiți pentru economia, știința și cultura românească — se înfăptuiește în condiții mult superioare, în corelația organică a învățămîntului cu producția, cu cercetarea științifică.

# COMUNIȘTII — în primele rînduri ale înfăptuirii programelor de modernizare și organizare a producției

*(Urmare din pag. I)*

rea strictă a îndeplinirii fiecărei prevederi din program pe baza graficelor eșalonare — bisăptămînal și săptămînal — de către conducătorii locurilor de muncă, și în primul rînd de către directorul întreprinderii și președintele C.O.M., analizele periodice efectuate în adunările generale ale organizațiilor de bază, precum și în plenare ale comitetului de partid, în ședințele consiliului oamenilor muncii, au avut drept efect respectarea riguroasă a termenelor de finalizare a fiecărei măsuri, precum și completarea și perfecționarea continuă a programului cu noi date de eficiență. Un rol deosebit l-au avut și schimburile de experiență ce au fost organizate între secții și ateliere, precum și cu alte întreprinderi de profil din sector sau din Capitală. În cursul anului trecut, la nivel de întreprindere am avut patru asemenea schimburi de idei. Acum pregătim un schimb de experiență, consacrat cu preponderență aplicării tehnicilor de vîrf. În cadrul acestuia, așa cum am făcut și la cele precedente, pe lîngă expunerile concrete la obiect și prezentarea de produse și tehnologii noi sau modernizate, vom oferi participanților și fișe tehnico-economice ale unor realizări care s-au dovedit eficiente și pe care le aplicăm.

## Acțiunile politico-educative, strîns legate de problemele producției

Despre cîteva dintre acțiunile cu caracter politico-educativ care, organizate temeinic, au contribuit în bună măsură la crearea unei atmosfere de puternică emulație în ce privește promovarea noului, modernizarea, ne vorbește tovarășa *Petra Negru*, membru al consiliului de educație politică și cultură socialistă de pe lîngă comitetul de partid.

— O deosebită atenție am acordat în această direcție propagandei prin conferințe, dezbaterilor, schimburilor de idei și de experiență la care am antrenat sute și sute de participanți din toate compartimentele. Pentru a asigura o participare cît mai largă, multe dintre acțiunile inițiate au fost și vor fi organizate în continuare, pe secții și ateliere. Să exemplific. Dezbaterii pe aceeași temă — *„Realizarea programelor de organizare și modernizare a producției, măsuri pentru îmbunătățirea gestiunii energiei electrice"* — au fost organizate în secțiile prelucrări mecanice și chimică, ambele mari consumatoare de energie electrică. Birourile organizațiilor de bază din aceste compartimente (secretari: Daniel Ionescu și respectiv Toma Neamțu) în pregătirea dezbaterilor au cerut agitatorilor să stea de vorbă cu oamenii, să-i mobilizeze să vină cu propuneri concrete privind noi căi și modalități de reducere a consumurilor energetice, precum și de perfecționare a întregii activități. Ca urmare a dezbaterilor din secția a II-a prelucrări, spre exemplu, au fost lansate idei care au dus la realizarea, prin autodotare, a unor dispozitive semiautomate pentru filetat și a unor mașini automate pentru confecționat resorturi speciale. Pe lîngă o substanțială reducere a consumurilor energetice, aplicarea acestor măsuri a determinat și o creștere a productivității muncii cu circa 50 la sută la operațiile respective. O altă dezbatere, cum a fost cea organizată în secțiile de cercetare, proiectare și de montaj, avînd ca obiect *preocuparea pe care trebuie să o manifeste lucrătorii din aceste compartimente pentru creșterea calității, fiabilității și competitivității produselor, îndeosebi ale celor destinate exportului*, s-a soldat cu găsirea și aplicarea unor noi soluții în domeniul mecanizării și automatizării procedeelor de producție, al perfecționării tehnologiilor de fabricație.

Un puternic rol mobilizator îl au, de asemenea, gazetele de perete, vitrinele calității, emisiunile stației de radioamplificare și, nu în ultimul rînd, expozițiile înfățișînd ce este nou în domeniul nostru de producție.

Într-adevăr, în secția montaj II, atrage atenția o micro-expoziție la temă, iar la parterul și etajul III ale corpului principal de producție sînt prezentate noutăți în domeniul producției de electroaparataj realizate în propria unitate, cît și pe plan extern.

— Larga participare a oamenilor muncii, în egală măsură a celor din cercetare-proiectare, ca și din secțiile de execuție, la înfăptuirea programului de organizare și modernizare a producției, succesele obținute pînă acum, ne spune, drept concluzie, secretarul comitetului de partid, este desigur rezultatul intensei activități a organizației noastre de partid, care a urmărit și urmărește cu perseverență înfăptuirea fiecărei măsuri. Privind însă, în spirit critic și autocritic, cu maximă exigență, activitatea pe care am desfășurat-o, trebuie să spunem că avem condiții pentru a obține rezultate și mai bune. Pornind de la această constatare, *comitetul nostru de partid, consiliul oamenilor muncii au pus în fața comuniștilor, a întregului colectiv, sarcina de a acționa, așa cum ne cere secretarul general al partidului, tovarășul Nicolae Ceaușescu, cu întreaga răspundere, în spirit revoluționar, pentru a realiza în mod neabătut toate obiectivele stabilite.*

# SARCINILE ECONOMICE — ÎNDEPLINITE EXEMPLAR!

## Ritmicitate și calitate înaltă în fabricația echipamentelor energetice

*(Urmare din pag. 1)*

urilor se pot realiza mai din timp, cu un decalaj față de demararea lucrărilor, pentru aprofundarea mai temeinică a tehnologiilor, a condițiilor de calitate. Perfecționarea pregătirii profesionale a căpătat aspecte multiple : pe lîngă desfășurarea sa în cadrul centrului ce ființează la nivel de întreprindere, precum și al altor forme de școlarizare instituționalizate, ea se efectuează și la locul de muncă, muncitori mai vîrstnici, cu experiență, de înaltă calificare, avînd sarcina de a îndruma pe unii din mai tinerii lor colegi. În general, pornind de la nivelul ridicat al cunoștințelor însușite, de la ambiția și entuziasmul în muncă un mare credit se acordă în secție specialiștilor aflați în anii tinereții. Au fost numiți de curînd, iată, maiștri din rîndurile muncitorilor cu rezultate deosebite — Constantin Simion, și Gheorghe Decuseară — iar ingineri tineri, cu o capacitate profesională deosebită — Virginia Neagu, Paul Cavia — au fost promovați șefi de ateliere. Pe ansamblu, se urmărește creșterea răspunderii individuale în prestarea unei munci de calitate, în întărirea ordinii și disciplinei — condiții fără de care formațiile conduse de maiștrii Victor Radu și Marin Oanță, de pildă, nu ar putea realiza produsele de ridicat nivel tehnic livrate la export sau în cadrul programului nuclear.

Măsurile de perfecționare a organizării și de modernizare stabilite a fi implementate aici urmează să conducă la obținerea, în 12 luni, a unei producții marfă suplimentare de peste 54 milioane lei. Cele 2 luni care au trecut din acest an pot părea un răgaz prea scurt, suficient însă pentru specialiștii de la Turbine să-și pună în valoare priceperea. Pe baza unui proiect unicat (I.M.G.B.) ei au executat o mașină de polizat palete care a sporit cu 40 la sută productivitatea muncii la această operație. Peste cîteva zile, prin intermediul mesei rotative cu afișaj de cote, adaptată și montată cu forțe proprii la mașina de alezat și frezat diafragme va fi dublată productivitatea muncii în alt sector important al prelucrărilor. În curs de modernizare (afișaj cote) sînt și 2 strunguri carusel, iar un altul de 1 600 mm va fi adaptat pentru preluarea de rotoare de turbină finisate. Autodotări și, într-o corelație firească, asimilări de noi tehnologii și produse. Dintre priorități, în diverse stadii de finalizare : fabricația de palete statorice pentru turboagregatul de 700 MW, și cea de diafragme turnate, de asemenea, pentru programul nuclear. Dorința continuă de perfecționare pleacă și din necesitatea de a înlătura neajunsurile ce mai persistă. Am reținut în acest sens că se acționează susținut pentru creșterea gradului de utilizare a capacităților productive, a indicelui de utilizare a mașinilor și utilajelor. Situate în primele două luni ale anului la nivelul prevăzut, ele sînt totuși neconcordante cu potențialul real de mobilizare a colectivului. Așa cum ne-au precizat inginerii coordonatori Mircea Albu și Vasile Chițea, acțiuni concertate sînt în plină desfășurare. În prim-plan situîndu-se, firesc, consolidarea climatului de ordine și disciplină. Completînd fertil resursele de creativitate, asigurînd afirmarea lor eficientă, ferma disciplină tehnologică va fi, și în continuare, unul din factorii decisivi prin care cei de la Turbine își vor îmbunătăți continuu rezultatele muncii, își vor îndeplini temeinic sarcinile de plan.

## Livrări suplimentare la export

Întreprinderea de stofe de mobilă din Capitală a livrat partenerilor externi, în primele două luni ale anului, peste plan, produse în valoare de aproape 3 milioane lei. Un alt colectiv bucureștean, cel al Întreprinderii „Postăvăria română", care, prin calitatea superioară a produselor sale și-a cîștigat un binemeritat prestigiu în multe țări ale lumii, a realizat, de la începutul anului, suplimentar, o producție pentru export în valoare de 2,1 milioane lei. La rîndul lor, textiliștii Întreprinderii „Relon Panduri" și-au depășit sarcinile la export aferente acestei perioade cu 2,6 milioane lei, iar cei de la Întreprinderea „Suveica" — cu 3,6 milioane lei.

*La Întreprinderea mecanică pentru industria ușoară se află în stadiu de finalizare un nou laminor de in și cînepă destinat exportului*

## „COMET" — un nou cofraj apreciat de constructori

Cofrajul universal, denumit pe scurt „COMET", este una dintre cele mai recente reușite tehnice ale specialiștilor din cadrul Centralei antreprize generală de construcții industriale București. Este un cofraj modulat, compus din 9 panouri de diferite tipodimensiuni care, prin asamblare, oferă posibilitatea obținerii oricărei forme de element de construcție ce se realizează din beton sau beton armat — stîlpi, pereți, panouri pentru fundații, planșee etc. și chiar a unor construcții multipoligonale ca formă. Spre deosebire de cofrajele clasice, care se confecționează separat pentru fiecare element ce urmează a fi turnat, noul cofraj este autoportant, nemainecesitînd alte elemente de consolidare care să reziste acțiunii de apăsare a betonului în timpul turnării. Fiabilitatea ridicată, dublarea productivității muncii, economia de materiale sînt performanțe tehnice datorită cărora noul tip de cofraj este foarte solicitat de constructori. În prezent el este utilizat de toate trusturile antreprizei generale ale Ministerului Construcțiilor Industriale, urmînd a fi expus și pe alte șantiere. „COMET" a început să fie produs pe scară industrială la întreprinderile de construcții metalice și prefabricate București și de aparataje și accesorii Alexandria.

## Tehnologii moderne cu consumuri reduse

Specialiștii Institutului de cercetări pielărie și încălțăminte din București au elaborat o serie de tehnologii tipizate pentru prelucrarea unor sortimente de piei. Aplicarea în producție a noilor procedee de neutralizare, ungere, retanare și finisare a pielii de box și bizon față naturală, spalt, căptușeli și veluri a condus la reducerea consumului de materii prime și auxiliare, concomitent cu creșterea productivității muncii. Se înregistrează, totodată, un spor la beneficiu de 3 milioane lei pe an, precum și o importantă economie valutară, prin utilizarea unor materiale indigene.

## *Pe șantierul de la I.C.M.E.* Investiții ce așteaptă de mult punerea în funcțiune

● Se impun măsuri hotărîte din partea tuturor factorilor ce au răspunderea pentru întîrzierea lucrărilor

Potrivit cerințelor subliniate de secretarul general al partidului în cuvîntarea rostită la recenta Consfătuire de lucru pe probleme economice de la C.C. al P.C.R. este necesar ca în domeniul investițiilor să fie puternic mobilizate toate forțele pentru finalizarea rapidă a lucrărilor, o atenție deosebită acordîndu-se recuperării în cel mai scurt timp a rămînerilor în urmă. În unitățile de construcții-montaj, cît și în întreprinderile care participă la realizarea investițiilor trebuie aplicate măsuri energice pentru organizarea cît mai temeinică a activității, utilizarea unor soluții tehnice avansate, de înalt randament pentru mărirea ritmului de execuție, întărirea ordinii și disciplinei pe șantiere.

Situația existentă pe șantierul de la Întreprinderea de cabluri și materiale electroizolante, unitate căreia i-au fost alocate în ultimii ani fonduri substanțiale pentru sporirea capacității de producție, impune o exigentă analiză din partea tuturor factorilor cărora le revine răspunderea finalizării lucrărilor.

Discutăm, mai întîi, cu inginerul Alexandru Constantinescu, șeful compartimentului investiții din unitate. Datele furnizate relevă că se înregistrează rămîneri în urmă la toate capacitățile prevăzute. Chiar și „dezvoltarea producției în spațiile existente" — începută de peste un deceniu — nu a fost integral finalizată. Întreprinderea antrepriză de construcții speciale și instalații-montaj și-a retras majoritatea forțelor de pe șantier înainte de a termina măcar această lucrare. Printre altele, conductele dintre recipiente și rezervoarele din stația de demineralizare a apei, aferentă instalației pentru fabricarea hîrtiei de mică, stau de mai bine de un an la Întreprinderea „Anticorosivul". Au fost trimise acolo pentru a fi căptușite cu cauciuc și... acolo au rămas. Este un aspect semnificativ pentru dezinteresul cu care este privită de factorii răspunzători — atît de la beneficiar, cît și de la constructor — soarta acestei investiții care deține un nedorit record al duratei de execuție. Explicații sînt cu duiumul. Începînd cu... 1976 s-au tot adunat hîrtii încopciate în dosare, care nu au scos din impas lucrările. Fondurile s-au cheltuit, cei care au răspuns de conducerea lucrărilor s-au perindat și ei ; un singur lucru a persistat : lipsa măsurilor eficiente, hățișul birocrației care a „înghețat" lucrările. De pildă, una din mașinile pentru fabricarea hîrtiei de mică a fost ținută mai bine de 6 ani în magazia întreprinderii beneficiare (oare cu ce beneficiu ?) pentru că nu s-a putut trece la executarea fundației. Această lucrare era condiționată de... transferarea producției de tuburi de izolație pentru locomotive diesel electrice și transformatoare la o întreprindere din Bistrița. Deci o cauză a întîrzierilor acoperă alte întîrzieri dar toate își au originea în colaborarea necorespunzătoare a factorilor angajați în materializarea investiției. Mereu au existat puncte de vedere deosebite ale beneficiarului, proiectanților și unor furnizori de utilaje referitoare la unele soluții tehnice ; la acestea s-a adăugat și prezența constructorului pe șantier numai cu o mînă de oameni la obiectivele care trebuie să asigure „dezvoltarea fabricației de cabluri miniere" și „protecția antiacidă, îmbunătățirea procesului tehnologic de decantare a apei". La ora prezentei noastre pe șantier am întîlnit doar 5 muncitori de la I.A.C.S.I.M. (numărîndu-l și pe șeful de echipă Ioan Jeleriu), care efectuau ioncțiunea dintre stația nouă și stația veche de pompare a apei industriale de la unitatea a II-a a întreprinderii. Conform înțelegerii, forța de muncă ar fi trebuit suplimentată pentru ca producția în unitate să nu fie stînjenită mai mult de două zile pentru această lucrare, dar constructorii nu și-au respectat cuvîntul. Aproape la toate punctele de lucru se bate pasul pe loc. La capacitatea de cabluri miniere pusă după patru ani în funcțiune doar pe jumătate se așteaptă, printre altele, să se găsească o întreprindere capabilă și dispusă să execute unul dintre extruderele care vor lucra în tandem. După o îndelungată perioadă de tatonări, beneficiarul a reușit să contracteze elaborarea documentației tehnice cu filiala din Sibiu a Institutului de inginerie tehnologică și proiectare pentru industria chimică, iar executarea utilajelor cu Întreprinderea mecanică din Sibiu și Întreprinderea mecanică de utilaje pentru presare și forjare din Tg. Jiu. Dar mai sînt încă de soluționat și problemele privind contractarea executării utilajelor cu aceste unități. Cu promisiuni și improvizații nu se poate, evident, soluționa problema punerii integrale în funcțiune a acestei capacități al cărei termen inițial este cu mult cu mult depășit. La o altă lucrare, menită să asigure epurarea și recircularea apei, respectiv bazinul de 500 mc și stația de filtrare de la unitatea I, turnul de răcire, ritmul este tot necorespunzător : constructorul nu a făcut altceva în acest an decît să pună pe poziție o conductă de canalizare de 20 m.

Previziunile sînt optimiste doar în ceea ce privește respectarea graficelor de construcții-montaj la secția de folie de cupru. Lucrările au început, iar execuția lor a fost contractată cu un constructor cu experiență, ce se bucură de prestigiu (este vorba de Centrala Antrepriză Generală de Construcții Industriale București). Pînă la această dată au fost turnate 50 la sută din fundațiile stîlpilor de rezistență, cea mai mare parte a utilajelor sînt comandate. Desigur, nu totul merge ca pe roate, dar pentru această investiție se pare că beneficiarul și constructorul au găsit numitorul comun al colaborării.

Dar pentru ca aceasta să nu constituie doar o „insulă" în activitatea de investiții de la I.C.M.E. se cuvine să se întreprindă măsuri grabnice pentru soluționarea tuturor problemelor de care depinde finalizarea capacităților restante.

Importantele fonduri alocate pentru dezvoltarea întreprinderii acum imobilizate în lucrări neterminate, trebuie să fie fructificate potrivit scopului — și anume creșterea producției, ridicarea nivelului tehnic al fabricației. Iată de ce beneficiarul lucrării, constructorul (I.A.C.S.I.M.), proiectantul și furnizorii de utilaje au datoria ca printr-o strînsă colaborare să taie aparentul „nod gordian" care întîrzie punerea în funcțiune a obiectivelor de investiții pe acest șantier.

**Silviu IONAȘCU**

# Ocrotirea mamei și a copilului — obiectiv major al unei activități complexe, permanente

*În spiritul politicii profund umaniste promovate de partidul și statul nostru, personal de secretarul său general, tovarășul Nicolae Ceaușescu, grija pentru ridicarea necontenită a calității vieții, pentru a se asigura tinerei generații cele mai bune condiții de dezvoltare reprezintă preocupări constante, cu adînci semnificații, ale tuturor factorilor cu răspunderi în domeniul economico-social și medical. Ce se întreprinde în sectorul 5 al Capitalei pentru realizarea indicatorilor demografici, a unui spor natural tot mai ridicat, pentru asigurarea unei bune stări de sănătate a populației? — iată tema dialogului pe care l-am purtat cu tovarășa Ioana Oprea, secretar al Comitetului de partid al sectorului.*

*— Ca în întreaga Capitală și în sectorul 5 au loc importante transformări în plan social, economic, urbanistic și edilitar — ne spune interlocutoarea. Au fost edificate noi ansambluri de locuințe în zonele 13 Septembrie, Panduri, Rahovei, Sebastian, Petre Ispirescu, s-a extins considerabil rețeaua comercială, a crescut numărul de locuri în creșe și grădinițe, la ora actuală unitățile de învățămînt preșcolar avînd o capacitate de aproximativ 8 000 de locuri, iar creșele de circa 1 500 de locuri. Rețeaua sanitară s-a dezvoltat și ea: au intrat în circuitul funcțional două noi dispensare pentru copii — la parterul blocurilor din strada Sebastian și șoseaua Alexandriei — precum și o secție cu spitalizare în strada Lacul Bucura, iar în curînd va fi dat în folosință un nou dispensar policlinic în strada Malcoci.*

*Comitetul de partid al sectorului, comitetele de partid din întreprinderi, organizațiile de masă și obștești conlucrează permanent pentru ocrotirea mamei și a copilului, pentru a asigura femeilor condiții optime de ingrijire, celor gravide în mod deosebit, ca și nou-născuților. În întreprinderile în care forța de muncă este predominant feminină — la „Electromagnetica", la „Aurora", la „Tînăra gardă" — se manifestă cuvenita grijă pentru schimbarea locului de muncă al gravidei, evitarea lucrului în mediu cu noxe, repartizarea gravidelor doar în schimbul I. În sector funcționează trei mari cantine-restaurant — la „Autobuzul", „Electromagnetica" și „Metalica" — precum și 29 de microcantine — iar la „Vulcan" și la Întreprinderea de chibrituri au luat ființă cantine de întreprindere, toate acestea asigurînd nu numai alimentația la locul de muncă, ci și produse preparate și semipreparate menite să contribuie la ușurarea muncii casnice a femeilor. Periodic, la aceste unități se organizează schimburi de experiență și se efectuează regulat o analiză amănunțită a calității mesei, în așa fel încît ea să satisfacă cît mai bine dorințele oamenilor muncii. Avem un program de diversificare a preparatelor ce se desfac pentru acasă și urmărim riguros modul cum se materializează.*

*În ceea ce privește luarea în evidență și supravegherea sănătății gravidelor, respectarea concediului prenatal și postnatal, precum și a întregii legislații de ocrotire a femeii, vreau să subliniez că atît personalul medico-sanitar, cît și ceilalți factori implicați își desfășoară munca cu responsabilitate, ceea ce se reflectă în îmbunătățirea indicatorilor demografici, sens în care rezultatele obținute în 1988 sînt semnificative. Trebuie să spunem însă, în mod autocritic, că nu ne putem declara satisfăcuți, că există încă multe rezerve de perfecționare a activității din domeniul atît de important al ocrotirii sănătății. Se mai manifestă o serie de neajunsuri în ceea ce privește preluarea în evidență și îngrijire a femeii gravide în primele trei luni de sarcină; nu întotdeauna evoluția nou-născutului este urmărită, după externarea din maternitate, cu consecvență, de către personalul medico-sanitar din teritoriu; nu am făcut totul nici pentru respectarea și asigurarea normelor igienico-sanitare la toate locurile de muncă, în toate unitățile economice.*

*Obiectivele ce stau în fața noastră sînt deosebit de mobilizatoare, ele implică o muncă responsabilă, o mai susținută activitate de educație sanitară, în vederea creării în rîndul tinerelor familii a unui comportament pronatalist.*

*— Fiindcă v-ați referit la educația sanitară, componentă esențială a înfăptuirii politicii demografice, vă rugăm să ne spuneți ce s-a întreprins în acest sens?*

*— Comitetele de partid și comitetele de sindicat din întreprinderi, împreună cu organizațiile de tineret, cu cele de Cruce Roșie, au organizat numeroase acțiuni de educație sanitară, atît la nivelul unităților economice, cît și în căminele muncitorești pentru tineret, în școli, instituții. Au loc, cu aceste prilejuri, simpozioane, conferințe, prezentări de filme privind întărirea răspunderii familiei față de creșterea și educarea copiilor, combaterea atitudinii unor tinere cupluri care nu au copii sau se limitează la a avea unul singur, consecințele totdeauna nefaste ale avortului provocat. De multă audiență se bucură concursurile intitulate „Cel mai frumos și mai bine îngrijit copil", „Copiii mulți — împlinirea familiei", „Ce trebuie să știm despre sănătatea femeii și a copilului", cele pe teme privind alimentația rațională, regimul de viață echilibrat etc. Pentru frecvență și calitatea lor pot fi amintite în mod deosebit acțiunile de acest gen organizate la „Electromagnetica", „Vulcan", „Steaua roșie", „Autobuzul", „Metalica", „Tînăra gardă". Cu bune rezultate apreciem că se desfășoară și activitatea cluburilor „Femina", „Sfatul familiei", „Școala tinerilor căsătoriți", „Școala mamei". Sîntem preocupați să diversificăm modalitățile de educație în problemele demografice și nu de puține ori recurgem la discuții de la om la om, facem vizite la domiciliu, implicăm mai activ organizațiile de tineret în rezolvarea unor probleme deosebite. Efectul nu a întîrziat: în cursul anului trecut, numărul de avorturi s-a redus simțitor, de asemenea numărul de divorțuri — dar și aici este necesar să acționăm cu mai multă perseverență, în mod constant, spre a asigura întărirea spiritului de răspundere față de familie al tuturor tinerilor, al tuturor oamenilor muncii.*

*Sîntem pe deplin conștienți că este de datoria noastră, a tuturor, a comitetului de partid, a factorilor de răspundere din organizațiile de masă și obștești, a cadrelor sanitare să asigurăm o calitate mult sporită muncii noastre în acest domeniu, în așa fel încît să realizăm în acest an indicatori demografici cît mai buni, pe măsura importantelor eforturi materiale pe care statul le face pentru creșterea și dezvoltarea armonioasă a tinerei generații, pentru întărirea familiei, pentru asigurarea viitorului națiunii noastre socialiste.*

**Ileana COMAN**

## COPIII — TINEREȚEA ȘI VIGOAREA NAȚIUNII

*În stadiu de finalizare*

## Un impunător ansamblu arhitectonic

*(Urmare din pag. I)*

Blocurile se remarcă printr-o alură zveltă, subliniată și de înălțime, de plastica balcoanelor, a volumelor ca și de finisajele care pun în valoare detaliile, formele, elementele decorative. Retrase mult de la fostul traseu al străzii, construcțiile lasă centrului intersecției o mare deschidere, care conferă monumentalitate.

Sarcina execuției acestor blocuri a revenit mai multor întreprinderi specializate, volumul cel mai mare de lucrări fiind repartizat Antreprizei de Construcții Montaj nr. 7 și Întreprinderii Antrepriză de Construcții Prefabricate din Beton București, ambele din cadrul Centralei Antrepriză Generală de Construcții Montaj București. De la inginerul Cornel Kővari, șeful brigăzii 5 a A.C.M. 7, aflăm detalii în legătură cu stadiile de execuție:

— În prezent, lucrăm la structura blocurilor P 9 și P 10, amplasate pe șos. Panduri, vizavi de fostul depou de tramvaie. Acestea sînt blocuri unicat, cu termen de finalizare la 30 iunie a.c. În continuare, tot pe șos. Panduri, se întîlnesc blocurile P 7 și P 8 la care am început finisajele, iar la P 1 — P 1 A, de lîngă U.C.R. — începem, în curînd, săpăturile. Acționăm în vederea unei organizări superioare a activității pe șantier, a bunei gospodăriri a spațiilor de lucru, a sporirii gradului de tehnicitate a execuțiilor. Aici își desfășoară activitatea oameni cu bogată experiență, constructori de nădejde ai noului București — între care maistrul Gheorghe Mușat, care este și secretarul biroului organizației de partid, Ion Baziliuc, șefii de echipă Aurel Tucan, Ion Costescu, Gheorghe Coman. Brigada noastră mai are în plan ansamblul de locuințe de la Valea Cascadelor. Și, aici, în Panduri (unde mai lucrează alături de noi și trusturi din județele Iași și Constanța), ca peste tot în Capitală, constructorii fac proba unei bune pregătiri profesionale, munca lor purtînd amprenta dăruirii, a efortului pentru calitate.

În multe blocuri (din zonă) s-au mutat locatari. Sînt oameni ai muncii din întreprinderile sectorului 5, din alte întreprinderi ale Capitalei. Au apărut și primele firme comerciale, făcînd dovada bunului gust, a preocupării pentru ca elementele de decor stradal să aducă și ele o notă de originalitate, de eleganță, în cadrul general al intersecției. Trecătorii sînt atrași de imaginea tonică a întregului ansamblu, de culorile vii ale finisajelor — roșu și alb pe latura căii 13 Septembrie, alb, pe cea dinspre Panduri—Tudor Vladimirescu — de frumoasele vitrine ale magazinelor. Sînt mulți copii — firesc, e un cartier tînăr! — și pentru ei sînt prevăzute dotări specifice. Treptat, și acest spațiu bucureștean se impune ca un etalon al noului urbanism al grijii pentru ca Bucureștiul să devină o metropolă înfloritoare a unei țări în plin progres.

**PENTRU POSESORII AUTO.** De curînd, cooperativa „Tehnomecanica" a deschis o nouă unitate. Amplasată în str. Galați nr. 53 — program 8—16 — ea oferă posesorilor auto o bogată gamă de piese de schimb pentru diferite autoturisme. Astfel, de aici se pot procura mască față și spate, panouri de uși, aripi față-spate și praguri pentru Dacia 1 100, tobe de eșapament, praguri și țeavă de legătură pentru Dacia 1 300, tobe și praguri pentru Skoda.

*Imagine de la Grădinița de copii a IMUAB*

Foto: **Gabriel MIRON**

## Noi garnituri de mobilă pentru bucătărie

Numeroși cetățeni se mută în locuințe noi, fiind interesați deci de schimbarea ori completarea mobilierului, de procurarea unor garnituri și piese cu funcționalitate superioară, cu un design modern, adecvate dimensiunilor, arhitecturii interioare a apartamentelor. Un loc important, în acest context, îl ocupă mobila de bucătărie. Care sînt noutățile în acest domeniu? Ele ne sînt prezentate în acele expoziții speciale cu vînzare, organizate la două dintre magazinele de profil. Astfel, unitatea din șos. Nicolae Titulescu bloc 12, sectorul 1 (tel. 59.42.51) propune cumpărătorilor bucătăriile modulate „Suzana", „Luiza" și „Selena" — care este cașerată cu diferite variante de lemn — și „Mela", din pal melaminat, cu furnir de stejar. Pentru apartamentele cu bucătării de dimensiuni mai mici au fost concepute garniturile „Viviana" și „Lili". În fine, în vederea testării preferințelor cumpărătorilor, sînt prezentate noile garnituri „Lore" (care sînt confecționate din pal melaminat și se caracterizează printr-o linie modernă, fiind compuse din corpuri de dimensiuni normale, ce se pot ușor adapta spațiilor și preferințelor în orice tip de bucătărie), și „Select", bucătărie de tip monobloc, funcțională, din pal emailat, în diferite nuanțe. În curînd, tot spre testare, vor fi prezentate alte cinci noi modele de bucătării: „Maria", „Țărăncuța", „Stinișoara", „Marina" și „Roxana".

**Sorin STAN**

# „Benzinofagia" — o practică inadmisibilă, ce trebuie combătută cu fermitate

*(Urmare din pag. I)*

— cam la două zile (uneori, doar la răstimp de numai 24 ore), era prezent la pompele de alimentare cu benzină, „excursiile" sale fiind în mod real doar acelea dintre stațiile PECO „Alexandriei" și „Giurgiului" de unde s-a aprovizionat în mod obișnuit.

Nu, nu este cum s-ar putea crede un caz ipotetic, ci unul foarte real — cel al posesorului autoturismului 7-B-2345, unul dintre acela care, prin achiziții abuzive, excesive de benzină lovesc în interesul celorlalți automobiliști. Datele furnizate de calculatorul electronic din dotarea Centralei PECO, prin intermediul căruia se urmărește permanent achiziționările de combustibil, sînt deosebit de concludente în acest sens. Iată i posesorul mașinii la care ne refeream a adunat doar în ultimele patru luni 1 446 de litri de benzină (în februarie a cumpărat numai... 246 litri) — cantitate ce depășește evident nevoile normale de consum. O performanță nedorită, care a necesitat o cheltuială de circa 14.000 de lei.

Din păcate, un asemenea caz nu este singular. Posesorul autoturismului 5-B-2914, care a cumpărat numai în februarie 337 de litri de benzină, a strîns la rîndu-i în ultimele 120 de zile cantitatea de 1 360 de litri de benzină, într-o singură lună, de exemplu, făcînd și el de... 14 ori plinul rezervorului mașinii sale. Alt „benzinofag" — posesorul autovehiculului 4-B-9456 — a cumpărat în aceeași perioadă 1 213 litri, iar cel al turismului 11-B-9538 a avut nevoie, în 90 de zile, de 1 318 litri de benzină. Achiziții — este mai mult decît evident — ce nu pot fi justificate de necesitățile raționale de folosire a mașinii. Atunci, de unde și de ce atîția bani risipiți în vînt, pe țeava de eșapament? — să spunem lucrurilor pe nume — fel și fel de afaceri, de cîștiguri ilicite. Nu de mult, relatam în paginile ziarului despre practica unor automobiliști de a-și transforma mașinile în „taxiuri ilegale", efectuînd curse pentru care pretind tarife exorbitante. Nu este oare un autentic act de speculă — de altfel sancționat de Codul penal — faptul de a pretinde și primi, de la unii naivi, sume de 150-200 de lei pentru o cursă care nu depășește 10 km? Chiar și cel mai obosit carburator nu poate avea pe această distanță un consum care să justifice un asemenea preț; combustibilul are astfel, pentru buzunarele „bișnițarilor pe patru roți", un „curs de revenire" extrem de rentabil.

Exemplele de acest fel, ce ne-au fost puse la dispoziție de Centrala PECO, sînt din păcate, cum arătam, numeroase. Să mai menționăm astfel că proprietarul autoturismului 8-B-8304 a cumpărat și el 898 de litri, în 90 de zile, iar cel al mașinii înmatriculate 8-B-196 — 1 109 litri, în 4 luni. Sînt cîțiva dintre acei inși a căror lăcomie, al căror abuz lovesc în interesul nostru, al tuturor. Atitudini cu atît mai intolerabile cu cît, se știe, resursele de petrol nu sînt nelimitate și, ca atare, trebuie să acționăm în toate sectoarele, inclusiv în cel al folosirii autoturismelor proprietate personală, pentru utilizarea cît mai judicioasă a combustibililor.

Să fie oare „benzinofagia" doar reflexul egoismului, al consumului irațional ori al stocării de dragul stocării? Categoric, nu! De multe ori, cumpărarea benzinei în exces, peste nevoile firești, urmărește

Sînt, credem, suficiente argumente ce reclamă, în interesul nostru, al tuturor, ca practică aprovizionării excesive cu benzină, în scopul speculei prin diverse mijloace — expresie flagrantă a necinstei, a lăcomiei și cupidității — să fie combătută cu maximă severitate. Așa cum o cer legea, normele eticii și echității socialiste.

## Festivalul Național „Cîntarea României"

# Brigada artistică – factor dinamizator în colectivele de muncă

Etapa de sector a Festivalului Național „Cîntarea României", ce se desfășoară în această perioadă, prilejuiește o amplă confruntare a mișcării artistice de amatori cu exigențele sporite ale publicului activ, dornic să-și îmbogățească lumea spirituală, să-și consolideze reperele etice și estetice ale activității pe care o desfășoară. În largul evantai al modalităților de dialog între lumea artei și lumea muncii, un loc deosebit îl ocupă brigada artistică, aptă să transmită operativ și expresiv un mesaj de stringentă actualitate. Urmărind competiția formațiilor de gen din sectorul 6, la centrele de creație și cultură socialistă „Cîntarea României" al I.C.T.B. și al tineretului din sector („Ecran"-club), în fața unor săli deosebit de receptive, am putut constata nivelul ridicat al participării multor brigăzi din întreprinderi și instituții ca „Semănătoarea", I.C.T.B., IREMOAS, I.N.M.T., „Electrocentrale", „Turbomecanica", „Electrotehnica", „Relon"-Panduri, Institutul Pasteur ș.a., cunoscute în mișcarea artistică de amatori din Capitală, la care se adaugă formații înființate în actuala ediție a „Cîntării României", între care cele de la I.M.E.B., I.A.U.C. sau Întreprinderea pentru industrializarea laptelui. Cantitativ, dar mai ales calitativ, sporul marcat de brigăzile artistice (nu numai din sectorul 6) își are temeiul în aprofundarea problematicii cu care se confruntă zi de zi și ceas de ceas colectivele din care fac parte. De la întărirea ordinii și disciplinei la fiecare loc de muncă, a spiritului de răspundere față de calitatea produselor, pînă la perfecționarea relațiilor interumane, cu multiplele lor implicații în sfera producției, tematica abordată se dovedește inepuizabilă ca însăși viața, necontenit supusă multiplicării și îmbogățirii prin aspecte ce se cer abordate, dintr-un unghi nou, dintr-o perspectivă mai cuprinzătoare.

Față de perioada de început a genului la noi, sublinia actorul *Ion Anghel*, membru în juriu, putem spune că brigada artistică este la ora actuală un gen bine conturat și puternic afirmat în viața noastră cultural-educativă. Adîncirea problematicii a impus diversificarea modalităților de expresie, găsirea unui limbaj specific. Dacă, mai înainte, aspectele pozitive din viața colectivelor de muncă erau prezentate stereotip-festiv, în prezent ele sînt relevate mai sugestiv, printr-o plastică mult mai elocventă decît șirurile de cifre sau de nume ce „marcau" succesele colectivului respectiv. La aceasta, era de părere *Virgil Puicea*, instructor de specialitate al Centrului de îndrumare a creației populare și a mișcării artistice de masă, a contribuit efortul de întinerire a brigăzilor artistice, prin infuzia de talente afirmate, etapă de etapă, în edițiile precedente ale „Cîntării României", prin modernizarea viziunii celor ce îndrumă brigăzile, în consens cu achizițiile artelor de spectacol.

Tinerii aduc cu ei prospețime de idei și de interpretare, curajul opiniei critice față de lipsurile cu care se întîlnesc, din perspectiva îmbunătățirii întregii activități, opina actrița *Cristina Stamate*, instructoarea brigăzii de la I.C.T.B. Ieșirea brigăzii din șablonul inițial, deschiderea ei spre viață, ca tematică, și spre artă, ca abordare a acesteia, au consecințe benefice, vizibile și în actuala etapă a „Cîntării României". Programele de acum, observa actorul *Jorj Voicu*, au mai mult ritm, replicile au aplomb, fără să cadă în teatralitate, au spontaneitate, acuratețe stilistică. De asemenea, costumația este adecvată programului prezentat, nefiind discrepanțe între ținută și mesaj, între mișcarea scenică și mișcarea ideilor ce se transmit. Cele mai multe brigăzi folosesc și muzica, ușoară sau populară, cu efecte surprinzătoare în transmiterea mesajului.

N-au lipsit din competiție, din păcate, unele brigăzi îmbătrînite, nu atît prin vîrsta membrilor, cît prin substanța programelor. Desfășurări scenice greoaie, replici terne, banale, convenționale, cu un minim efect asupra conștiinței receptoare. De aici, necesitatea ca factorii de îndrumare a mișcării artistice de amatori să acorde o sporită atenție ridicării întregii activități la nivelul exigențelor actuale, sprijinind mai temeinic acele colective ce încă nu și-au găsit formula și structura adecvate potențialului artistic existent, aspirațiilor firești spre un stadiu mai înalt al muncii cultural-educative în întreprinderi și instituții.

**Ion BUTNARU**

# O nouă formație instrumentală bucureșteană

*Moment emoționant, încărcat de semnificații cultural-istorice pentru bucureșteni: în aplauzele unei săli arhipline, la sfîrșitul concertului formației „Virtuozii din București", dirijorul Horia Andreescu a anunțat că se va executa — în afara programului — uvertura la opera „Nunta lui Figaro" de W. A. Mozart, spre a marca simbolic împlinirea a o sută de ani de la primul concert simfonic în noul „Palat al Ateneului Român". Documentele atestă că la 5 martie 1889 orchestra Societății Filarmonica Română, sub bagheta lui Eduard Wachmann, a început serialul tradiționalelor concerte, ce aveau să devină peste timp act major de cultură în peisajul spiritual al Capitalei.*

*Revenind la noua orchestră „Virtuozii din București", al cărei al doilea concert a coincis cu centenarul amintit, trebuie să spunem că ne-a oferit o exemplară prestație artistică, demnă de oricare formație de prestigiu internațional. Simfonia „La passione" de Joseph Haydn și, mai ales, celebra Simfonie nr. 40 în sol minor de W. A. Mozart au întrunit, în actuala interpretare, toate atributele necesare unui disc de referință, pe care nu ne îndoim că „Electrecord"-ul îl va înregistra. Destul de rar executată, Simfonia „La passione" se dovedește una din partiturile de rezistență ale clasicismului vienez, perfecțiunea și echilibrul formei, frumusețea și ineditul temelor, sclipitoarea orchestrație, bogăția mijloacelor de expresie — totul oferind muzicienilor prilej de reliefare a calităților interpretative. Poate că o accentuare mai pronunțată a caracterului dansant al „Menuetului" ar fi adus un element de contrast necesar, pregătind astfel climatul exuberant al acelui debordant „Presto" în care „Virtuozii din București" au justificat pe deplin denumirea formației. Simfonia lui Mozart, atît de des cîntată de tineri în ritm de muzică ușoară, a constituit piatra de încercare a noului ansamblu cameral. Lucrarea convine de minune temperamentului dinamic al lui Horia Andreescu. Mai cu seamă secțiunile extreme ale simfoniei („Molto allegro" și „Allegro assai") s-au bucurat de risipă de efecte, strălucirea tehnică fiind dublată de muzicalitatea frazării, precizia atacurilor la coarde și scrupulozitatea stilistică. Singura rezervă (poate chiar generală, dacă avem în vedere ambele prestații ale formației) se referă la suflători: cîntînd prea tare, nu se încadrează deocamdată sonorității omogene camerale a coardelor (cornii în „Allegretto" de vîlvă). Uvertura la „Nunta lui Figaro" de Mozart a constituit apoteoza evenimentului artistic de la Ateneul Român, o execuție de-a dreptul singulară ca precizie, nerv, lecție de stil. Receptivul public bucureștean a simțit din plin momentul muzical de excepție oferit de Horia Andreescu, răsplătindu-i pe „virtuozii" Filarmonicii „George Enescu" cu entuziaste aplauze.*

*Întîlnirea cu muzicianul sovietic Ilia Kaler în Concertul nr. 4 în Re major pentru vioară și orchestră de W. A. Mozart a însemnat o revelație, sunetul generos al solistului, tehnica ireproșabilă, sobrietatea execuției concurind la succesul acestei îndrăgite partituri. Discipol al lui Kogan și Tretiakov, tînărul Ilia Kaler se anunță de pe acum un artist matur, vrednic continuator al școlii violonistice a marelui Oistrah. În ciuda unui „Andante cantabile" cam monocolor, Concertul nr. 4 s-a bucurat de atributele unei interpretări adecvate acestei capodopere violonistice: strălucire tehnică (mai ales în „Rondo"-ul final), muzicalitate în frazarea discursului sonor, sensibilitate (poate că o gingășie sporită în abordarea ornamentelor melodice ar fi împrumutat partiturii acel inepuizabil farmec mozartian). După cum ne spunea dirijorul Horia Andreescu, viitoarele concerte, pînă la sfîrșitul stagiunii, se vor axa pe capodoperele lui Haydn și Mozart, spre a imprima formației „Virtuozii din București" acel obligatoriu climat de omogenitate spirituală și tehnică oferit de cei doi clasici ai muzicii universale. Să ne bucurăm de pe acum că sub cupola Ateneului Român, după o sută de ani de concerte neîntrerupte, a apărut o nouă formație instrumentală, demnă de tradiția artei interpretative românești și de prestigiul școlii muzicale contemporane.*

**VIOREL COSMA**

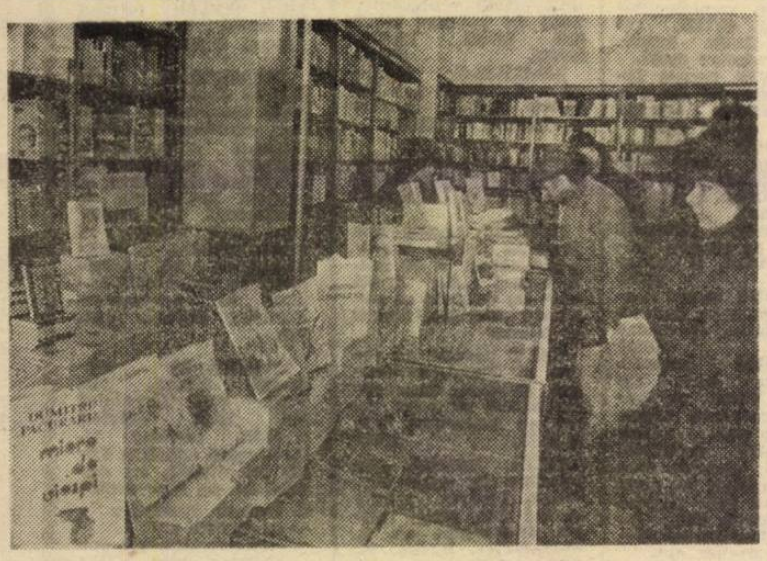

*Aspect cotidian din Librăria „Mihail Sadoveanu" (bd. Magheru nr. 6): standul cu noutăți este deosebit de frecventat.*

# Acasă și în deplasare – același succes!

Un spectacol din repertoriul Teatrului „C. Tănase" — „Tempo, tempo" — a fost transferat, în corespunzătoare condiții de calitate, pe scena Palatului Sporturilor și Culturii. Un consistent eșalon de actori comici (Nicu Constantin, Ciupi Rădulescu, Cristina Stamate, Al. Lulescu, Nae Lăzărescu, Mihai Perșa, Vasile Muraru, Ortansa Stănescu) au cucerit binemeritatele aplauze. Antrenante secvențe muzicale au adus Trio Expres, Marcela Alexandru, Miruna Birău, Luminița Raclariu și un nume nou în spectacolele teatrului, Elena Drăgan, care, cu melodii de Vasile V. Vasilache, Vasile Veselovschi, Dan Dimitriu, a dovedit certe calități vocale și un agreabil mod „retro" de interpretare, impunîndu-se atenției. Pentru această deplasare, afișul a fost îmbogățit cu prezența solistului de muzică ușoară Veselin Marinov din R. P. Bulgaria. Tînăr și dezinvolt, cu un repertoriu bogat și variat, oaspetele a adus o notă de originalitate în spectacol. Să mai adăugăm că, în cele două reprezentații de la Palatul Sporturilor și Culturii a venit public cît să umple de zece ori sala „Savoy", unde „Tempo, tempo" se joacă în mod curent.

**C. EUGEN**

## Premieră cinematografică românească

*Începînd de astăzi, la cinematografele „Scala", „Gloria" și „Excelsior", rulează, în premieră, filmul „Vacanța cea mare", producție a Casei Patru. Regizorul Andrei Blaier este și autorul scenariului, inspirat din actualitatea noastră. Imaginea este semnată de Doru Mitran, muzica de Dan Dimitriu, decorurile de Magdalena Mărășescu. În distribuție: Tamara Crețulescu, Marcel Iureș, Victor Odilo Cimbru, Valentin Mihali, Dorina Lazăr, Virgil Andriescu, Al. Hasnaș, Maia Indrieș ș.a.*

## TUR DE ORIZONT

### Eminesciană

Astăzi, ora 17, Muzeul Literaturii Române (str. Fundației nr. 4), organizează, în cadrul tradiționalei „Rotonda 13", o nouă manifestare din seria celor dedicate centenarului trecerii în eternitate a celui mai mare poet român. Va fi prezentat volumul 16 din ediția națională de „Opere" de Mihai Eminescu, care cuprinde corespondența poetului. Vor participa prof. univ. dr. docent Alexandru Balaci, membru corespondent al Academiei, prof. univ. dr. Paul Cornea, prof. univ. dr. George Munteanu, Georgeta Mitran, redactor coordonator, șef al secției lingvistice de la Editura Academiei, Dimitrie Vatamaniuc, coordonatorul ediției. Cu acest prilej, actorii Victor Rebengiuc, Anca Zamfirescu, Marian Lepădatu vor citi pagini din corespondența eminesciană.

### Expoziție în foaier

*Mîine, ora 17, în foaierul Teatrului de Comedie va avea loc vernisajul unei expoziții reunind compoziții, portrete, peisaje și naturi statice, semnate de pictorul Marian Condruz, cunoscut publicului bucureștean din manifestări anterioare. A participat la Salonul municipal în 1986, în același an prezentîndu-și lucrările în săli de la Teatrul Foarte Mic și Teatrul Național. După cum sublinia criticul Radu Ionescu, „acest pasionat al penelului se recomandă prin farmecul înnoitor al atmosferei realizate, el confirmînd toate acele date care ne-au îndreptățit ca, de la prima întîlnire cu operele sale, să-l urmărim cu încredere, din etapă în etapă, iar acum să privim lucrări ce definesc un pictor ajuns la maturitatea sa artistică".*

### Noi montări la Operetă

Colectivul Teatrului de Operetă este angrenat, în această perioadă, în pregătirea unor noi spectacole cu lucrări celebre din patrimoniul clasic al genului. Se lucrează, astfel, la o inedită versiune scenică a operetei „Singe vienez" de Johann Strauss. De asemenea, o echipă alcătuită din regizoarea Constanța Cîmpeanu, dirijorul Valentin Gruescu, coregrafa Mihaela Atanasiu, scenografa Viorica Petrovici definitivează concepția montării unei creații de referință: „Boccaccio" de Suppé.

### Turneu

*În această săptămînă, un colectiv al Teatrului „Bulandra" va fi oaspetele publicului tînăr din Iași. Începînd de mîine, pînă duminică, actorii bucureșteni vor juca, pe scena Centrului de creație și cultură socialistă „Cîntarea României" al studenților din orașul moldav, spectacole reprezentative din repertoriu: „A treia țeapă" de Marin Sorescu, „Trenurile mele" de Tudor Mușatescu, „Cîinele grădinarului" de Lope de Vega, „Secretul familiei Posket" de Artur V. Pinero.*

### Vernisaje

**Trei expoziții vor fi deschise, zilele următoare, în galeriile Uniunii Artiștilor Plastici: Eforie — pictură de Nicolae Lazăr, (vernisaj miercuri, ora 16); Căminul Artei — pictură de Mircea Bochiș (vernisaj joi, ora 16); Orizont — începînd de joi, o expoziție colectivă de sculptură, reunind lucrări create de zece artiști din diferite generații: Mihai Barbu, Elena Hariga, Ion Iancuț, Mihai Marcu, Ion Mîndrescu, Grigore Patrichi, Dinu Rădulescu, Nicolae Șaptefrați, Corneliu Tache, Florentin Tănăsescu.**

## Din afișul de concert al săptămînii

**LA ATENEUL ROMÂN ● Astăzi, ora 18, sub genericul „Muzica românească în actualitate", un grup de soliști instrumentiști și vocali, ansamblul „Camerata", dirijat de Iosif Ion Prunner, vor interpreta lucrări de Doina Rotaru-Nemțeanu, Ana-Maria Avram, Felicia Donceanu, Maia Ciobanu, Marina Vlad, Carmen Petra-Basacopol, Cornelia Tăutu, Elisa Popovici, Irina Odăgescu. Comentează dr. Vasile Tomescu ● Mîine, ora 18, cvartetul „Serioso" va executa lucrări din creația unor compozitori clasici: Haydn, Mozart, Beethoven ● Miercuri, ora 18, în ciclul „Confluența artelor", va fi prezentat spectacolul „Arta orientală și ecourile ei în cultura europeană", realizat de Cristina Vasiliu. Își vor da concursul actorii Lucia Mureșan, Alexandru Repan, muzicienii Georgeta Stoleriu, Smaranda Oțeanu, Felicia Filip, Pompei Hărășteanu. LA STUDIOUL RADIOTELEVIZIUNII ● Mîine, ora 18.30 (în Studioul T8), formația instrumentală „Traiect", condusă de Sorin Lerescu, va interpreta piese de Octavian Nemescu, Cristian Brâncuși, Nicolae Brânduș, Ulpiu Vlad, Sorin Lerescu, Corneliu Cezar ● Joi, ora 18.30 — concertul orchestrei simfonice a RTV, dirijată de Emanuel Elenescu. Festival Richard Strauss: poemul simfonic „Till Eulenspiegel", Burlescă pentru pian și orchestră (solist Dan Grigore), Simfonia Alpilor.**

# Cititorii se adresează redacției

## ● Propuneri ● Sesizări ● Soluții

● „În zona străzilor Carol Davila, Dr. Lister, Herescu se resimte nevoia unor telefoane publice, cele care au existat fiind de circa șase luni demontate de către lucrătorii D.Tc.M.B. Ca atare — ni se adresează Vasile Armega (str. Operei nr. 46) — propun să se reinstaleze posturile telefonice, în concordanță cu volumul solicitărilor". Conducerea D.Tc.M.B., căreia i-am supus atenției această solicitare pe deplin justificată, asigură că n-au fost neglijate cerințele cetățenilor. În prezent în stația de metrou Erolior sînt amplasate 12 telefoane publice, alte trei în perimetrul stadionului Progresul și patru pe str. Carol Davila, instalate în incintele unor unități comerciale. Pentru a fi permanent în stare de funcționare telefoanele publice sînt verificate zilnic de către electromecanicii D.Tc.M.B. ● „Deși I.A.C.E.D.B. ne-a promis de mai multe ori că va reface intrarea Bădeni, nu s-a ținut de cuvînt — ne scria Ion Leucă, președintele comitetului asociației de locatari a blocului M 19 din intrarea Bădeni nr. 5. Administrația Domeniului Public a trimis oameni pentru asfaltarea carosabilului și a aleilor, dar nu se efectuase încă nivelarea terenului în porțiunile în care I.A.C.E.D.B. executase un canal termic pentru noile blocuri din zonă. Credem că acum nu mai există nici o greutate obiectivă pentru refacerea străzii și tocmai de aceea apelăm la sprijinul redacției". Da, acum, se poate trece la treabă! I.A.C.E.D.B., la care am intervenit, ne asigură că lucrările vor fi terminate pînă la sfîrșitul acestei luni ● „Vă scriu — mărturisea I. Iliescu (str. Podul Giurgiului nr. 8) — nemulțumit de atitudinea Mariei Soare, gestionara centrului de pîine din șos. Giurgiului nr. 121. Dar iată despre ce este vorba: Ducîndu-mă în amintita unitate și fiind surprins total neplăcut de modul în care gestionara se adresa clienților, am cerut „Jurnalul cumpărătorului". În locul acestuia mi s-au oferit insulte grave, subliniindu-mi-se că nu-i este teamă de nimeni, că nimeni nu poate să-i ia „pîinea și cuțitul" din mînă. Chiar așa să fie?" Comportarea necorespunzătoare a gestionarei Maria Soare fiind confirmată și de către Inspectoratul comercial, conducerea I.C.L. Alimentara sector 4 a sancționat-o schimbîndu-i și locul de muncă. ● „Călătorind cu troleibuzul 85 am rămas surprins în momentul în care conducătorul auto intenționa să-mi rupă abonamentul, considerînd că nu-i valabil". Cazul relatat de Dumitru Gheorghiță (str. Căminului nr. 28) a determinat chemarea șoferului în fața comisiei de disciplină din cadrul Exploatării transport electric din I.T.B., acesta fiind sever atenționat, cu atît mai mult cu cît abonamentul lui Dumitru Gheorghiță era pe deplin valabil. În continuarea răspunsului conducerii I.T.B. se subliniază măsurile care se întreprind în vederea intensificării muncii educaționale în rîndul personalului.

**Eugen EFTIMIU**

## FIȘIER

● *Dan Petrescu, str. Pentelеu nr. 13 — Alexandria.* Buletinul de identitate se eliberează cu termen de valabilitate de zece ani. Persoanelor care au împlinit vîrsta de 44 de ani li se eliberează buletin de identitate fără termen de valabilitate (Legea nr. 5/1971, republicată).

● *Vasile Drăghici, calea Vitan nr. 231.* În conformitate cu prevederile art. 9 din Legea nr. 26/1967, modificat prin Decretul nr. 338/1983, concediul fără plată se poate acorda numai în condițiile și pe durata stabilite potrivit legii. Pentru personalul muncitor care a beneficiat în ultimele 12 luni premergătoare concediului de odihnă de concedii fără plată a căror durată însumată depășește 30 zile, concediul de odihnă se reduce cu timpul ce depășește această durată. Absențele nemotivate se scad din durata concediului de odihnă.

● *Ion Mititelu, str. Panselelor nr. 17.* În baza dispoziției Întreprinderii de Amenajare Complexă și Exploatare a Riului Dîmbovița nr. 2396/1988, la încadrarea șoferilor pentru conducerea autovehiculelor proprietatea IACERD București înmatriculate potrivit dispozițiilor legale privind circulația pe drumurile publice, se pretinde prezentarea contractelor de asigurare facultativă cu ADAS, în condițiile prevăzute de art. 53 și normativele din Decretul nr. 171/1971 modificat și republicat prin Decretul nr. 35/1988. Reînnoirea anuală a acestor contracte se face prin grija fiecărei subunități în care își desfășoară activitatea șoferii respectivi.

● *Andrei Lucian, str. Ion Nona Ottescu nr. 5.* Potrivit art. 12 din Decretul nr. 410/1985, persoanele care au avut 12 zile concediu fără plată, învoiri sau absențe nemotivate nu primesc alocația de stat în luna în care intervine o nouă învoire, concediu fără plată sau absență nemotivată.

● *Gheorghe Cucoveică, str. Mehedinți nr. 19.* Compartimentul personal-învățămînt și Oficiul juridic din cadrul întreprinderii unde lucrați sînt competente a se pronunța asupra valabilității certificatului de absolvire eliberat în urma frecventării cursului de mecanici auto și înscrierii lui în carnetul de muncă.

# INFORMAȚIA publicitate

## Schimburi de locuință

**APARTAMENT** două camere, comandate parter, curte, Parcul Tineretului, cu apartament două camere, decomandate. 75.44.59.

**APARTAMENT** două camere, decomandate (25 mp) bloc nou cu 4 niveluri, str. Serg. Mușat Ctin. 5, sc. 2, ap. 21 parter (sector 5) pentru o garsonieră sector I.

**APARTAMENT** 3 camere, Petre Ispirescu, pentru similar Militari. Tel. 69.29.84.

**SCHIMB** apartament 3 camere + hol locuibil, vilă Aviatorilor, cu două camere vilă și două garsoniere. Tel. 17.63.09. (5975)

**SCHIMB** apartament 3 camere, cu două garsoniere. Tel. 48.81.37, între orele 18,30—20,30.

**APARTAMENT** 3 camere, pentru apartament două camere și garsonieră sau două apartamente a două camere, sectoarele 1, 2, 3. Tel. 59.89.71.

**APARTAMENT** 3 camere, confort I, cu garsonieră confort I. Tel. 86.55.57 după ora 18. (9900)

**APARTAMENT** 3 camere, confort 2 (Brîncoveanu) cu garsonieră confort I. Tel. 86.55.57. (9907)

**APARTAMENT** elegant, ultracentral, bloc vechi, hochparter, 3 camere, hol locuibil, cameră serviciu, boxă, eventual + garsonieră conf. I, et. 3 Mihai Bravu, cu 3—4 camere pe hol locuibil, spațios, bloc vechi, eventual garaj. 87.91.42, după ora 14. (1167)

**SCHIMB** 3 camere, decomandate, et. 2, Militari, cu garsonieră, aceeași zonă. Tel. 69 84.46. (1563)

## Închirieri

**PRIMESC** în gazdă studentă, încadrată, condiții foarte bune, ultracentral. Tel. 15.64.04 (5470)

**TINERI** căsătoriți căutăm apartament mobilat, cu telefon, chiria lunar, zona Gara de Nord, Titulescu, Banu Manta, 1 Mai. Tel. 80.69.67, orele 18—21. (6965)

**TINERI** căsătoriți dorim garsonieră (apartament) nemobilat, zona metrou I, chiria lunar. Tel. 29.81.83.

**CAUT** cameră mobilată, intrare separată, mansardă sau demisol. Tel. 80.60.11.

**FAMILIE** studenți căutăm garsonieră (apartament) mobilată (semimobilată), chirie lunar. Tel. 87.50.35.

**CAUT** garsonieră conf. 2, nemobilată, cartier Berceni, chiria anticipat 1 an. Tel. 63.06.94, după ora 16.

**TINERI** căsătoriți, fără copii, căutăm apartament două camere, nemobilate, proprietate, pe termen lung. Tel. 25.85.16—45.61.30. (130)

**TÎNĂRĂ** încadrată doresc cameră, termen lung. Tel. 45.58.59.

**GĂZDUIESC** doi băieți încadrați, cameră modest mobilată (Foișor), gaze. 22.48.53.

## Vînzări

**VÎND** Dacia Break, 1310, albă, telefon 63.67.82.

**VÎND** Dacia 1300, vind aragaz auto. Tel. 83.17.07. (5148)

**VÎND** Oltcit 11 R, bej, zero km, televizor Național. 59.89.09. (3902)

**VÎND** Trabant 601, fabricat 1979. Tel. 34.97.97. Aștept provincia. (6947)

**WARTBURG** 311, bine întreținut, cu motor nou rezervă. Tel. 60.79.82 (7154)

**VÎND** Oltcit Club, zero km. Tel. 67.61.64.

**VÎND** Trabant 601, an fabricație 1969, în stare de funcționare. Tel. 18.28.54. (7333)

**VÎND** Fiat 850, Special, televizor Diamant, haină piele, somieră. 17.50.96. (109)

**VÎND** Skoda 120 L, 110.000 km. Tel. 42.57.68. (6001)

**APARTAMENT** 3 camere, decomandate, Drumul Taberei. Relații tel. 78.75.21 seara.

**VÎND** casă, singur curte, Bd. Lacul Tei. Tel. 87.69.31. (6332)

**APARTAMENT** 4 camere, decomandate, gaze sobă prin schimb cu garsonieră, ultracentral chirie și garsonieră proprietate. Tel. 22.48.62. (6458)

**APARTAMENT** două camere, semicomandate, etaj 7, îmbunătățiri, stație metrou Armata Poporului. Tel. 71.59.60, după ora 17.

**VÎND** garsonieră liberă, conf. I, parter, Piața Berceni. Tel. 82.61.79. (6609)

**FOARTE** convenabil apartament 3 camere, etaj 10, Favorit, multiple îmbunătățiri. 43.20.14. (4504)

**CONVENABIL** vînd garsonieră, confort I, parter, balcon, două holuri, Drumul Taberei—Tricodava. Tel. 46.07.23. (4519)

**CASĂ** două camere, bucătărie, hol, pivniță, cu gaze, Tîrgoviște. Tel. 926/30789. (5887)

**APARTAMENT** două camere, parțial mobilat (ne), sufragerie stejar, aragaz, servicii, îmbrăcăminte, încălțăminte damă. Tel. 73.68.75. (5872)

**VÎND** boxe Unitra, RFT, amplificator 2 × 100, televizor Sport 208. Tel. 59.52.38.

**VÎND** butelie aragaz. Tel. 83.02.81. după ora 17. (321)

**VÎND** butelie aragaz. Tel. 21.00.34. (6327)

**VÎND** Telecolor Orizont și stație cu două boxe 30 × 2, Sirius 324. Tel. 73.79.56.

**VÎND** convenabil laborator foto, Zenit EM., aparat mărit UPA. 509, stare ireproșabilă. Tel. 26.82.37.

**HAINA** bizam 3/4, birou, baie-baterie, bicicletă copii. 21.03.06.

**FOARTE** convenabil apartament 3 camere, balcon logie, et. 7, Pantelimon — Morarilor. Tel. 24.29.39. (1429)

**PREDAU** contract apartament două camere, et. 9, decomandat, achitat 75%, în zona Parcului Moghioroș. Tel. 26.56.69.

**VÎND** clăpari Lange nr. 42—43. Tel. 75.23.62.

**VÎND** haină lungă vulpe roșie, convenabil. Tel. 82.86.40, orele 10—19. (155)

**VÎND** mașină tricotat Singer memomatic II, cu program, strung în fier, motocicletă NSU. 76.45.79. (251)

**MOTOCICLETA** CZ 250 Sport, motor 175 nou. Tel. 86.56.75.—86.69.56. (6666)

**DOG** german albastru, două luni, excepțional. Tel. 86.60.79.

**MAȘINĂ** cusut Singer suveică lungă și căciulă iepure. Tel. 85.90.29. (3675)

**VIDEORECORDER** Akai VS. 3 EGN, multisistem, infraroșii. Tel. 73.66.19. (6659)

**PREDAU** contract apartament 3 camere, excepțional, zona str. Soculul. Tel. 28.87.10.

**VÎND** Dacia 1300. Tel. 82.45.78. după ora 16.

**WALKMAN** Sony, casete audio, aspirator Audra, răcitor auto, telefon taste, televizor Sport, radiocasetofon mono. Tel. 13.34.72.

**VÎND** (predau contract) garsonieră. Tel. 57.27.41. (1425)

## Cumpărări

**CUMPĂR** casă modestă Otopeni Ferme. Vînd bicicletă damă, aparat fotocopiat, haină piele 52, cauciucuri uzate Dacia, recamier. 45.30.87. (9496)

**CUMPĂR** videorecorder deosebit, Telecolor, casete sigilate. Vînd set motor Dacia 1100 (Borgo). Tel. 34.92.86. (446)

**CUMPĂR** Dacia 1300 sau 1310 avariată indiferent anul fabricației. Tel. 16.06.93. (681)

**MAGNETOFON** Majak 205, radiocasetofon auto, televizor color, eventual defecte. 28.71.84. (1335)

## Legitimații declarate nule prin pierdere

**pe numele** Preotu Emilian, Alecu Mariana, Ionită Georgeta, Secăman Ana Oana, Bărbulescu Steliana, Manea Elvira.

## Pierderi

**PIERDUT** tichet încărcare butelii aragaz, pe numele Ganovici Petre. Se declară nul. (642)

**PIERDUT** carnet marinar nr. 8347, emis de Căpitănia Portului Tulcea, pe numele Sandu Petrișor. Îl declar nul. (5537)

**PIERDUT** legitimație cursant ASSP Inst. Central nr. 16, pe numele Truică Ecaterina. O declar nulă. (549)

**PIERDUT** chitanță vamală pe numele Alexandru Gheorghița. O declar nulă. (5233)

**PIERDUT** permis acces Policlinica Ministerului de Interne, pe numele Terlea Vasile. Îl declar nul.

**ICSLF-București** declară nulă, fiind pierdută, delegația nr. 60316655, din 21.02.1989.

**ÎNTREPRINDEREA** Arta Mobilei declară nulă, fiind pierdută, ștampila de control nr. 1477. (6335)

**IIL București** declară nule, fiind pierdute, autorizații transport seriile 013899 și 05830. (6007)

**ICAB** declară nule, fiind pierdute, autorizațiile de transport seriile: 192616, 023486, 023489, 434274, 023475, 434301, 434310, 414579, 020348, 434122, 025524, 434132. (5044)

**PIERDUT** ștampilă ICL-Tutunul, Unitatea 666. Se declară nulă.

**ICR-2** declară nulă, fiind pierdută, delegația 2105. (5236)

**IUG-București**, declară nulă, fiind pierdută, autorizația 24 B 7854. (5261)

**PIERDUT** carnet părți sociale pe numele Dumitru Eugen. Îl declar nul.

**PIERDUT** carnet părți sociale pe numele Soare Stelica. Îl declar nul. (62407)

**PIERDUT** carnet cooperator pe numele Lazăr Mircea. Îl declar nul. (6242)

**PIERDUT** tichet butelie pe numele Ciucureanu Constantin. Îl declar nul. (6255)

**PIERDUT** contract închiriere pe numele Cojocariu Dănuț, emis de ICRAL Colentina. Îl declar nul. (6276)

**PIERDUT** tichet verificare butelie pe numele Iștvan Marta. Îl declar nul. (6316)

**PIERDUT** carnet părți sociale pe numele Florea Iulian. Îl declar nul. (6333)

**PIERDUT** contract închiriere emis de ICRAL Foișor, pe numele Safta Aureliu. Îl declar nul. (6372)

**PIERDUT** tichet verificare butelie pe numele Pîrvu Ilie. Îl declar nul. (6377)

**PIERDUT** tichet verificare butelie pe numele Macovei Petra. Îl declar nul. (6382)

**PIERDUT** dispoziție repartizare în producție nr. 5/9.II.88, pe numele Chimingeru Marian. O declar nulă.

**PIERDUT** legitimație Policlinica Al. Sahia, pe numele Gazibara Gherghina. O declar nulă. (7506)

**PIERDUT** legitimație Policlinica Al. Sahia pe numele Gazibara Alexandru. O declar nulă.

**PIERDUT** tichet verificare butelie aragaz pe numele Stanciu Mariana. Se declară nul. (6437)

**PIERDUT** titlu de proprietate nr. 231, din 10 iunie 1988, pe numele Roșu Monica, emis de Circa Finanțe sect. 3. Îl declar nul. (6410)

**PIERDUT** legitimație BCU pe numele Popa Adrian. O declar nulă.

**PIERDUT** contract închiriere emis de ICRAL Pajura pe numele Glavă Niculina. Îl declar nul. (6531)

**PIERDUT** contract închiriere emis de ICRAL Berceni, pe numele Soiu Ștefan. Îl declar nul. (6535)

**PIERDUT** contract închiriere emis de ICRAL Colentina pe numele Ștefan Marian. Îl declar nul. (5896)

**PIERDUT** tichet aragaz pe numele Ciubuc Serghie. Îl declar nul. (5741)

**PIERDUT** diplomă calificare stenodactilografie nr. 66/1985, pe numele Marin Luminița. O declar nulă.

**PIERDUT** carnet fochist instalator pe numele Aroniță Gheorghe. Îl declar nul.

**PIERDUT** contract închiriere emis de Sect. Ag. Ilfov, pe numele Tănase Maria. Îl declar nul. (6657)

**PIERDUT** chitanță vamală pe numele Dobrescu Vera. O declar nulă. (6622)

**PIERDUT** tichet butelie aragaz pe numele Rașa Marin. Îl declar nul. (6683)

**PIERDUT** contract închiriere emis de ICRAL Vitan, pe numele Georgescu Lidia. Îl declar nul. (6753)

**PIERDUT** certificat calificare mecanic mașini și utilaje — emis de Liceul Ind. Calafat — promoția 1981, pe numele Virtojeanu Viorica. Îl declar nul.

**PIERDUT** contract ICVL pe numele Ungureanu Emilian. Îl declar nul. (6759)

**PIERDUT** contract închiriere emis de ICRAL Giulești pe numele Calangiu Dumitru. Îl declar nul.

**PIERDUT** tichet butelie pe numele Rusu Doina. Îl declar nul.

**PIERDUT** adeverință vamală pe numele Ion Alexandru. O declar nulă. (5959)

**PIERDUT** certificat calificare meseria vopsitor, pe numele Alecu Horia. Îl declar nul.

**PIERDUT** certificat calificare lăcătuș nr. 29763, pe numele Dragomir Gheorghe. Îl declar nul. (6905)

**PIERDUT** adeverință calificare timplar nr. 6537 pe numele David Eugen. O declar nulă. (5899)

**PIERDUT** certificat calificare mecanic pe numele Lazăr Nicolae. Se declară nul. (5796)

**PIERDUT** act loc veci, fig. 33, loc C. 9, cimitirul Parohial Sf. Gheorghe-Grivița, pe numele Cristea Anica. Îl declar nul. (5808)

**PIERDUT** abonament călătorie gratuită CFR, pe numele Ganea Gherghina. Îl declar nul. (5804)

**PIERDUT** notă lichidare emisă de Intr. Confecții Tricotaje București pe numele Boiteanu Doina. O declar nulă. (8680)

**PIERDUT** cățeluță Caniche, 5 februarie, zona Militari — Piața Gorjului, bolnavă și în tratament. Găsitorului oferim mare recompensă. Răspunde la numele de Rexi. Tel. 69.43.30 sau 63.09.91. (931)

**ICR-2** declară nulă, fiind pierdută, ștampila aparținînd CR. Vată zahăr Obor, simbol 180.

**IACPB** declară nule, fiind pierdute, autorizațiile ITA pentru următoarele autovehicule: 31B4809, 37B9154, 37B9956. (5845)

**UJECOOP — S.A.I.** declară nulă, fiind pierdută, foaia de parcurs nr. 311521 din 8 februarie 1989. (5957)

**PIERDUT** autorizație ITA seria D. 015283 emisă de TAGEC București. Se declară nulă. (6268)

**ANTREPRIZA** Dîmbovița nr. 3 declară nule, fiind pierdute, foile de parcurs seria KH 299709, 299710, 299730. (6886)

**I.D.C.S.M.C.** declară nul fiind pierdut carnet C.E.C. seriile A. 7/481834 — 481850.

## Diverse

**IUBITUL** nostru tată Conache Irimia împlinește astăzi 76 de ani. Îi urează „La mulți ani" cu bucurie și sănătate familiile Negru și Irimia.

**CAUT** asociat cu teren și instalație pentru grădină, creșcătorie păsări și porci, aproape București. Tel. 11.49.73. (6374)

**OFER** locuință sau remunerație unei persoane, pentru ajutor menaj Str. Serg. Mușat Constantin nr. 5, bloc 14, sc. II, ap. 21, orele 10—16. (5511)

**OFERIM** pensiune completă la o încadrată. Tel. 86.84.78. (5853)

**PERSOANĂ** pricepută gătesc la familie mică de două—3 ori săptămînal. Căsuța agenției 5824.

**OFERIM** pensiune completă (Big-Berceni), numai unei încadrate. Tel. 83.39.19.

**INSTITUTUL** de cercetări și proiectări tehnologice în telecomunicații cu sediul în Palatul C.F.R. încadrează de urgență un traducător (traducător principal) cu domiciliul stabil în București pentru engleză-rusă sau engleză-germană cu respectarea condițiilor din Legea nr. 12/1971. Relații suplimentare la telefon 40.35.53 zilnic orele 8,00—16.00

**ÎNTREPRINDEREA** Textilă „7 Noiembrie" București, Calea Dudești 188, sector 3 organizează concurs pentru ocuparea posturilor de șef birou desfacere, maistru electrician și maistru mecanic. Condiții de studii și vechime conf. Legii 12/1971 și Legii 6/1977 și domiciliul în municipiul București. Relații suplimentare telefon: 21.30.25/112.

**ÎNTREPRINDEREA** Stofe de Mobilă București, b-dul Ghencea nr. 126—132, încadrează urgent șofer dieselist categ. B, C, D și paznici (bărbați) cu domiciliul stabil în București. Relații birou personal-învățămînt-retribuire, telefon 31.48.40 int. 149.

**INSTITUTUL** de cercetare și proiectare pentru industria materialelor de construcții — București, Calea Griviței nr. 136, sector 1, încadrează pentru oficiul de calcul analiști programatori cu specialitățile: automatică, arhitectură, construcții civile și industriale, instalații, mașini și utilaje pentru construcții, cu o vechime de cel puțin trei ani în activitățile pe mini și microcalculatoare domiciliul în municipiul București. Informații: telefon 18.24.02 (oficiul de calcul) sau .24.39 (biroul personal).

**ANTREPRIZA** de Montaj Marmură București încadrează ingineri constructori, subingineri constructori, maiștri constructori, tehnicieni normatori și paznici. Încadrarea și retribuirea în condițiile Legii 12/1971 și Legii 57/1974. Candidații să aibă domiciliul în București. Relații la telefoanele 15.24.87; 81.51.85 int. 229.

**TABACARIA** Minerală Jilava, str. Prel. Sos. Giurgiului nr. 33 A, telefon 86.65.20, interior , încadrează conform Legii nr. 12/1971, cu domiciliul în București:
— inginer mecanic;
— economist;
— autostivuitoriști autorizați categ. IV;
— automacaragiu autorizat categ. IV—V;
— auto încărcător tip Fadromă categ. IV.

## Decese

**IRINA** soție amintește că la 14 martie a.c. se împlinește un an de cînd a plecat în viața veșnică scumpul meu soț **MIHAI BLĂNARU**. Nu-l voi uita.

**PREȚUIRE** și amintire veșnică celui ce a fost ing **GHEORGHE COSTINESCU**, de la dispariția căruia au trecut 6 luni. (1139)

**MARGARETA** Crăciunescu soție, Emil și Gabriel fii, Gabi și Luminița nurori anunță cu durere în suflet încetarea din viață a lt. col. (r) **CRĂCIUNESCU ION.**

**LA** 15 martie se împlinesc 6 luni de la incredibila dispariție a celui ce a fost minunatul soț și tată **OANA GHEORGHE**. Cu nesfîrșită durere îl plîng soția, fiicele, gînerele și nepoții.

## Locuri pitoreşti ale patriei

# „Avanpremieră" la sezonul estival pe litoral

Strădania biroului de turism intern din cadrul I.T.H.R. Bucureşti de a îmbogăţi, de la un an la altul, paleta atrăgătoarelor excursii pe care le organizează în fiecare primăvară, de Armindeni, este evidentă şi de data aceasta. Programul perfectat — care se va desfăşura în perioada *28 aprilie — 2 mai* şi pentru care *locurile au fost puse în vînzare la toate agenţiile de turism ale I.T.H.R.B.* — include trasee care străbat locuri şi localităţi cu adînci rezonanţe în istoria şi cultura ţării noastre, vestite ţinuturi etnografice. Dintre aceste itinerare ne oprim astăzi asupra celor care privesc litoralul, cea mai importantă zonă turistică a ţării.

Perimetru de frumuseţe şi fascinaţie, staţiunile de odihnă şi tratament de pe litoralul românesc al Mării Negre se constituie, din punctul de vedere al condiţiilor naturale, ca unele dintre cele mai avantajoase locuri maritime de destindere şi refacere a forţelor fizice şi psihice : condiţiile lor naturale facilitează o însorire puternică, pe toată durata zilei ; nebulozitatea şi precipitaţiile sînt scăzute, verile timpurii, toamnele călduroase şi prelungi ; panta plajei se prelungeşte sub apă lin, adîncimea mării menţinîndu-se la unu-doi metri pînă la 160 — 200 metri în larg. La aceste atribute naturale, extrem de favorabile, s-au adăugat armonios sutele de hoteluri moderne, aproape 600 de unităţi de alimentaţie publică, o solidă bază sportivă şi de agrement, complexuri balneare cu dotări de prim rang şi funcţionare permanentă ş.a.

Prin tradiţie, sezonul estival pe litoral este deschis, practic, prin „repetiţia generală" care are loc la sfîrşit de aprilie şi început de mai, cînd în staţiunile maritime de la Pontul Euxin sînt prezenţi, de regulă, peste 20 000 de turişti din întreaga ţară, între care şi mulţi bucureşteni. Traseele organizate în acest an au ca destinaţii : *MAMAIA* (cazare în hotelurile „Orfeu", „Bicaz", „Ambasador", „Siret", „Savoy"), *NEPTUN* („Terra" şi „Bilea"), *EFORIE NORD* („Europa", „Bega"), *CAP AURORA* („Rubin" şi „Diamant"). Plecarea va avea loc în ziua de 28 aprilie, din Gara de Nord cu tren special, iar revenirea în Capitală, în 2 mai. Din program : băi de soare, băi în mare sau în piscine interioare, vizitarea unor monumente istorice şi de artă, seri instructiv-distractive.

De asemenea, I.T.H.R.B. în colaborare cu Consiliul Municipal al Sindicatelor organizează *excursii cu trenuri speciale pe litoral* în lunile *mai* şi *iunie*, după cum urmează : *Excursii de trei zile :* 12—14, 19—21, 26—28 mai ; 2—4, 9—11, 16—18, 23—25 iunie. *Excursii de şase zile :* 12—18 iunie.

*Adresele agenţiilor* I.T.H.R. *Bucureşti :* bd. 1848 nr. 4, tel. 14.98.81 ; bd. N. Bălcescu nr. 35, tel. 15.74.11 ; bd. Republicii nr. 68, tel. 14.68.00 ; str. Luterană nr. 4, tel. 14.21.77/2957 ; calea Moşilor, bloc 55 pis. tel. 19.28.50 ; calea Griviţei nr. 139, tel. 17.32.26 ; str. Tonitza nr. 13, tel. 14.95.94.

*Imagine din staţiunea Jupiter. In prim-plan : hotelul „Scoica"*

Rubrică redactată de
**Vasile GROZA**

## Divizia A de fotbal

# Victorii preţioase ale Rapidului şi Sportului studenţesc

Cele două echipe bucureştene care au evoluat ieri „acasă", *Rapid* şi *Sportul studenţesc*, aveau neapărat nevoie de succese, ţinînd seama de faptul că se aflau la minus 4 la „adevăr". În consecinţă, ele susţineau meciuri de mare importanţă, ceea ce a şi atras extrem de numeroşi spectatori şi în Giuleşti şi în Regie... ca adversare aveau pe noile promovate, *F. C. Inter* şi, respectiv, *F. C. Bihor*, ambele cu rezultate şi prestaţii apreciate. Similitudinile au continuat şi pe parcursul întîlnirilor. Şi Rapid şi Sportul studenţesc au dominat copios în prima repriză, dar n-au putut să deschidă scorul, în ciuda suitelor de ocazii pe care şi le-au creat. De pildă, echipa feroviarilor a trecut la cîrma jocului din primul minut, asaltînd realmente poarta lui Vasile Marcel, care a avut intervenţii salvatoare la şuturile expediate cu capul, din mijlocul careului, de Craiu şi I. Lucian sau la şutul lui Goanţă tras din marginea suprafeţei de pedeapsă... N-a fost gol nici atunci cînd, la o lovitură liberă executată de Damaschin II (un fel de corner... scurt), Estinca a reluat fulgerător pe lîngă buturi din „6" metri şi nici cînd acelaşi Estinca a trimis o „bombă" cu stîngul din afara careului... Abia după pauză, ambele bucureştene s-au desprins de adversare : în minutul 46, în Regie, Sorin Răducanu, intrat în careu pe partea dreaptă, l-a atras spre el pe Lăzăreanu şi a pasat perfect lui Buţerchi care a înscris, pentru ca trei minute mai tîrziu, în Grant, Drăghici, „cinciarul" vişiniilor, să reuşească să deschidă scorul. Succese meritate ale Rapidului şi ale Sportului studenţesc care — deşi puteau să mai rotunjească proporţiile scorului — şi-au apropriat punctele puse în joc cu rezultate identice : 1—0.

Noile achiziţii de la Rapid s-au încadrat bine în joc. Să menţionăm „pendulările" derutante ale lui Craiu şi pivotările lui Estinca în atac, de fiecare dată stîrnind panică, precum şi predilecţia pentru jocul pe aripi şi centrările din viteză ale rapidiştilor, toate contribuind la creşterea incisivităţii în comparaţie cu sezonul trecut.

Trecînd la evoluţia Sportului studenţesc, am dori să remarcăm doar că titularizarea lui Buţerchi, Trîmbiţaş şi Sorin Răducanu (Ţîrlea este în continuare indisponibil în urma accidentării sale la normele de control) a dus la creşterea mediei de înălţime a echipei şi la scăderea mediei de vîrstă... În finalul partidei din Regie, s-au accidentat Ţicleanu şi Trîmbiţaş — înlocuiţi de Pologea şi Bondoc, iar oaspeţii au atacat în ultimele secunde cu portarul Lăzăreanu în careul advers ! Apărarea studenţilor, cu Cristea (vizînd naţionala), cu Pană în vervă, cu Mihail Marian care l-a anihilat pe Lazăr şi cu Răzvan Lucescu exact în intervenţii s-a dovedit imbatabilă. De altfel ea n-a permis orădenilor să şuteze în tot meciul decît în două-trei rînduri...

În restul etapei, un succes al oaspeţilor (*A. S. Armata — F.C.M. Braşov* 1—3), alte două victorii ale gazdelor (*Flacăra Moreni — F. C. Argeş* 2—0 şi *F. C. Olt — Oţelul* 2—1) şi un rezultat de egalitate, surprinzător, *Universitatea Craiova — S. C. Bacău* 1—1, care aduce pe băcăuani la —2 la „adevăr", dar coboară pe jucătorii din Bănie la —5, sub Rapid şi Sportul studenţesc. Am putea afirma deci că Rapid şi Sportul studenţesc pot considera runda de ieri ca o rundă favorizantă. Să reamintim că miercurea trecută s-au disputat primele trei jocuri ale acestei etape (*Dinamo — Farul* 6—0, *Corvinul — Steaua* 1—2 şi *„U" Cluj-Napoca — Victoria* 0—1).

Şi acum, atenţia ni se îndreaptă spre cupele europene. Astăzi, Dinamo a plecat spre Cremona, mîine Victoria va pleca spre Dresda, în timp ce după-amiază sînt aşteptaţi să sosească fotbaliştii de la I.F.K. Göteborg. S-a intrat în „febra" ultimelor 48 de ore...

**Dan PĂTRAŞCU**

## VOLEI : Steaua — campioană, la masculin

Derbiul campionatului masculin, dintre Steaua şi Dinamo, găzduit ieri dimineaţă de sala Agronomia, în care se decidea cîştigătoarea acestei ediţii, s-a încheiat cu victoria actualei deţinătoare a titlului, Steaua — care s-a impus cu 3—0 (10, 13, 10). Cu Dascălu, mai ales, în vervă deosebită, Steaua (la care s-a „văzut" cît de mult a contat experienţa jocurilor internaţionale susţinute în ultima vreme în „C.C.E.") a evoluat mai sigură pe ea, a practicat un joc mai combinativ şi şi-a apropriat victoria după numai o oră şi 15 minute de joc.

## ...iar Dinamo, la feminin

După o pauză de 3 ani timp în care, profitînd de „schimbul de generaţii" survenit la clubul din şos. Ştefan cel Mare, studentele din Bănie au îmbrăcat tricourile de campioane), titlul acordat celei mai bune echipe feminine a fost readus în Capitală. Mai exact, revine formaţiei Dinamo, tînărul sextet bucureştean avînd deja asigurat locul 1 chiar înaintea ultimei etape. Ieri, într-o partidă de orgoliu, disputată la Craiova între fosta campioană (Universitatea) şi noua deţinătoare a titlului (Dinamo), gazdele au cîştigat cu 3—0.

## *Start in divizia B de fotbal*

În etapa inaugurală a diviziei B de fotbal, atenţia a fost captată, evident, de derbiul din *seria a III-a* de la Arad dintre *U.T.A.* şi *POLITEHNICA TIMIŞOARA*, cele două echipe care de altfel şi conduceau, la egalitate de puncte (27), în clasament, derbi soldat cu victoria echipei oaspete : 3—2 (deşi arădenii au condus cu 1—0 încă din primul minut !)

În celelalte serii, rezultate care au favorizat pe lidere.

În *seria I*, *Petrolul Ploieşti* conduce acum cu 27 de puncte, mărindu-şi avansul faţă de *Gloria Buzău*. Ieri, *Petrolul* a dispus, cu 2—0 de *C.F.R. Paşcani*, în timp ce *Gloria Buzău*, a pierdut, cu 2—1, partida susţinută în deplasare cu *Aripile Victoria Bacău*, rămînind cu 22 de puncte. În această serie, s-au înregistrat opt succese ale gazdelor şi un rezultat de egalitate, *Unirea Focşani — C.S.M. Suceava* 0—0.

În *seria a II-a*, *Chimia Rm. Vîlcea* şi-a consolidat de asemenea poziţia, dispunînd cu 4—1 de *Metalurgistul Slatina* şi profitînd de drawul *Jiului Petroşani* la Mija (1—1 cu *Metalul*). De menţionat victoria echipei *Electromureş* la Călăraşi : 3—1 cu *Dunărea*. În clasament, conduce *Chimia* cu 26 puncte, urmată de *Jiul* cu 24 de puncte.

## Cupele europene la handbal masculin

În sferturile de finală ale cupelor europene la handbal masculin s-au desfăşurat partidele tur. Iată rezultatele înregistrate de cele trei formaţii româneşti : ● În „C.C.E.", *Steaua* a cîştigat, în deplasare, întîlnirea cu campioana Italiei, Ortigia Siracusa, scor 26—22 (16—12) şi şi-a asigurat practic calificarea în semifinale. ● În „Cupa cupelor" *Dinamo* a învins cu 28—23 (13—12) meciul desfăşurat la Buzău, cu Empor Rostock (R. D. Germană) şi speră să continue cursa pentru cucerirea trofeului. ● În „Cupa I.H.F.", însă, *Politehnica Timişoara* a fost învinsă, la Dusseldorf, de formaţia vest-germană Turu cu 22—12 (11—6). Meciurile retur vor avea loc simbătă şi duminică.

„CUPA ROMÂNIEI" la handbal feminin a fost cîştigată, în acest an, de *Ştiinţa Bacău*. Învingătoare în meciul tur cu 27—21, studentele au pierdut, ieri, meciul retur cu TEROM Iaşi la numai două goluri diferenţă : 24—26.

MERIDIANE ● În campionatul de fotbal al R. D. Germane, *Dynamo Dresda* a învins, pe teren propriu, cu 4—1 pe *Sachsenring Zwickau*, prin golurile realizate de Gütschow (2), Hauptmann şi Stubner. ● În campionatul italian, *Ascoli* — Sampdoria 2—2 (*Vialli* şi *Bonomi* înscriind pentru oaspeţi).

## BASCHET : Campioana va fi cunoscută după ultimul meci...

Aşteptată cu deosebit interes de numeroşii iubitori ai baschetului (care au umplut pînă la refuz nu numai tribunele de la Floreasca, ci şi spaţiile din jurul terenului de joc), întîlnirea dintre tradiţionalele candidate la întîietatea internă, *Dinamo* şi *Steaua*, contînd pentru ultima etapă a returului, s-a încheiat cu victoria steliştilor : 97—89 (60—44). O victorie meritată, obţinută la capătul unei dispute controlate în cea mai mare parte din timp de elevii antrenorului N. Pîrşu.

După o primă repriză în care Ermurache, Ardelean, Brănişteanu şi coechipierii lor au dovedit o eficacitate mult mai mare în finalizarea atacurilor (şi mai multă siguranţă în organizarea lor), profitînd şi de ratările „în serie" ale dinamoviştilor (cu Dan Niculescu într-o zi mai puţin fastă) — repriză în care Steaua a condus cu 12—4 în min. 3, 35—24 în min. 11, 41—28 în min. 13 şi 52—35 în min. 17, spre exemplu — partida s-a echilibrat încet-încet şi în min. 27, de pildă, Dinamo s-a apropiat la numai un singur punct : 65—66. Steaua s-a desprins însă din nou (74—67 în min. 29, 78—67 în min. 31, 88—80 în min. 34) şi, în final, a obţinut succesul care o menţine în cursa pentru titlul de campioană. „Cursă" care va continua în această săptămînă, cu prilejul turneului final pentru locurile 1—6 (la care participă, în afara celor două echipe, şi formaţiile *I.C.E.D.*, *Dinamo Oradea*, *Rapid* şi *Balanţa Sibiu*) de la Oradea, şi care se va încheia cu o nouă „secvenţă" Steaua — Dinamo (programată duminică).

Simbătă, cei mai eficace jucători au fost *Ermurache* — 33 p, *V. Ioan* — 16 p şi *Ardelean* — 14 de la Steaua ; *Bărbulescu* — 20 p, *Popa* — 17, *David* şi *Constantin* — ambii cu cîte 16 p de la Dinamo.

**Marian GHIOLDUŞ**

**TEATRE** ● Ateneul Român : **MUZICA ROMÂNEASCĂ ÎN ACTUALITATE** — ora 18 ; sala Studio **TRIBUNA TINERILOR COMPOZITORI** — ora 17 ● Opera Română (13.18.57) : **NABUCCO** — ora 18 ● Teatrul de Operetă (în sala Mică a Teatrului Naţional, tel. 13.63.48) : **CASA CU TREI FEŢE** — ora 18 ● Teatrul Naţional (14.71.71). Sala Mare : **UCENICUL VRĂJITOR** — ora 18 ; sala Amfiteatru : **ARTA, OGLINDĂ A REALITĂŢII. ARTA FLAMANDĂ OLANDEZĂ DIN SECOLUL 15—16** (proiecţii de diapozitive) — ora 17.30 ● Teatrul „Bulandra". Sala din bd. Schitu Măgureanu nr. 1 (14.75.46) : **FEMEIA ÎNDĂRĂTNICĂ** (prezintă Teatrul din Sf. Gheorghe) — ora 18 ● Teatrul „Nottara" (59.60.70). Sala Studio : **DANSUL MORŢII** — ora 18,30 ● Teatrul „Ion Creangă" (50.26.55) : **PINOCCHIO** — ora 15 ● Teatrul „Tăndărică". Sala Victoria (15.23.77) : **BU-ALI** — ora 15 ; **VÎNTURĂ LUME** — mîine, ora 10 ; sala din Piaţa Cosmonauţilor (11.12.04) : **AMNARUL FERMECAT** — ora 15.

**FILME** ● **VACANŢA CEA MARE** — Scala (11.03.72) — ora 19 — spectacol de gală ; Excelsior (65.49.45) — 9, 11, 13, 15, 17, 19 ; Gloria (47.46.75) — 9, 11, 13, 15, 17, 19 ● **FATA MORGANA** — Timpuri Noi (15.61.10) — 9, 11, 13, 15, 17, 19 ● **DE CE ARE VULPEA COADĂ** — Lira (31.71.71) — 9, 11, 13, 15, 17, 19 ; Cosmos (27.54.95) — 9, 11, 13, 15, 17, 19 ● **HANUL DINTRE DEALURI** — Drumul Sării (31.28.13) — 15, 17, 19 ● **EXPEDIŢIA** — Ferentari (80.49.85) — 14.30, 16.45, 19 ● **MIRACOLUL** — Popular (35.15.17) — 15, 17.15, 19 ● **SECRETUL LUI NEMESIS** — Arta (21.31.86) — 15, 17 19 ● **Ciclul : MARI REGIZORI, MARI ACTORI** — Patria (11.86.25) — 9, 11, 13 .15.15 17,30. 19.45 ● **MISIUNE SPECIALĂ** — Bucureşti (15.61.54) — 9, 11, 13, 15, 17, 19 ● **KAREL GOTT** — Victoria (16.28.79) — 9, 11, 13, 15, 17, 19 ● **COMEDIANTA** — Lumina (14.74.16) — 9, 11, 13, 15, 17, 19 ● **AVENTURILE LUI SPAS ŞI NELI** — 9, 11, 13 ; **SENTINŢA SUSPENDATĂ** — 15, 17, 19 — Doina (16.35.38) ● **ORICARE FATĂ IUBEŞTE UN BĂIAT** — Sala Mică a Palatului (15.73.72) — 17.15, 19.30 ; Feroviar (50.51.40) — 9, 11, 13, 15, 17, 19 ; Flamura (35.77.12) — 9, 11, 13, 15, 17, 19 ● **CĂLĂTORIE PESTE MĂRI** — Bucureşti (50.43.58) — 15, 18 ● **CINE EŞTI, CĂLĂREŢULE ?** — Giuleşti (17.55.46) — 9, 11, 13, 15, 17, 19 ● **DESTIN TRAGIC** — Studio (59.53.15) — 10, 12, 14 ● **MOŞTENIRE CU BUCLUC** — Cotroceni (81.68.88) — 15, 18 ; Miorita (14.27.14) — 9, 12 15, 18; Floreasca (33.29.71) — 9, 12, 15, 18 ● **SECRETUL LUI BACHUS** — Viitorul (10.67.40) — 15, 17, 19 ● **ZECE NEGRI MITITEI** — Cultural (83.50.15) 9, 12, 15, 18 ● **UNDE ESTE UN „NOFELET" ?** — Aurora (35.04.66) — 9, 11, 13, 15, 17, 19.

**T.V. 19,00 Telejurnal ; 19,25 Industria — programe prioritare ; 19,45 Ştiinţa pentru toţi (color) ; 20,10 Ctitorii ale Epocii de aur (color) ● Armonii ale dezvoltării peisajului românesc contemporan ; 20,30 Tezaur folcloric (color) ● Iată, primăvara vine ! ; 21,00 Programul de organizare şi modernizare a localităţilor ţării (color) ● Viitoare centre agroindustriale ; 21,20 Din lumea capitalului. Documentar (color) ; 21,35 Ce-ţi doresc eu ţie, dulce Românie (color). Versuri patriotice, revoluţionare ; 21,50 Telejurnal ; 22,00 Închiderea programului.**

**MUZICALE**

**ORIZONTAL : 1) Sistemul clapelor şi al butoanelor de ton (pl.) 2) Mică lamă la instrumente de suflat — Fără simţ muzical 3) Prenume (reg.) 4) A selecţiona — Instrument de suflat din lemn 5) Armonie — Vechi locuitori 6) Nai incomplet ! — Cheie muzicală 7) Trio la chitară ! — Baghetă — În periplu ! 8) Final la fluier ! — Vechi instrument muzical — Aceea (pop.) 9) Nelipsite la fanfară (sing.) — Entuziasm 10) Clape la purtător (pl.) VERTICAL : 1) Instrument de acompaniament pentru dans şi muzică 2) Capete de litofon ! — — La arcuş ! — Emoţie pe podiumul de concert 3) A pune în mişcare — Primele locuri ! — 4) Pentru ea s-au scris multe partituri — În plină tinereţe ! 5) Pe trepied ! — Cîntăreţ 6) La saxofon ! — Pronume 7) Instrument popular de suflat — La teorbă ! 8) Între suflători ! — Cavitate la orgă — Acorduri de balalaică ! 9) Izbucnire de aplauze — Instrument cu coadă 10) Două din instrumente ! — Instrumente... la ureche (OVIDIU TUTUIANU) .**

| | 1 | 2 | 3 | 4 | 5 | 6 | 7 | 8 | 9 | 10 |
|---|---|---|---|---|---|---|---|---|---|---|
| 1 | C | L | A | V | I | A | T | U | R | A |
| 2 | A | N | C | I | E | ▒ | A | F | O | N |
| 3 | S | ▒ | T | O | D | O | R | ▒ | P | ▒ |
| 4 | T | R | I | A | ▒ | F | A | G | O | T |
| 5 | A | C | O | R | D | ▒ | G | E | T | I |
| 6 | N | ▒ | N | A | ▒ | S | O | L | ▒ | M |
| 7 | I | T | A | ▒ | B | A | T | ▒ | P | P |
| 8 | E | R | ▒ | N | A | I | ▒ | A | I | A |
| 9 | T | A | L | E | R | ▒ | E | L | A | N |
| 10 | A | C | O | R | D | E | O | A | N | E |

**Dezlegarea careului apărut în 11 martie. Orizontal : 1) MANIFESTAT 2) AMAZONIT — I 3) RAS — CT — TIP 4) IRADIAT — MA 5) N — DO — L — TIR 6) IVI — SPARTI 7) MI — TAIN — AT 8) ONTICE — ATU 9) S — ACR — OBOR 10) IAS — URMARI.**

# Sub conducerea președintelui Nicolae Ceaușescu, poporul român își construiește o viață nouă, privește cu încredere viitorul

## ARTICOLE, COMENTARII, ECOURI DIN PRESA STRĂINĂ

**Rolul determinant al președintelui Nicolae Ceaușescu în elaborarea și traducerea în viață a politicii interne și externe a partidului și statului nostru, contribuția sa la soluționarea marilor probleme ale lumii contemporane continuă să fie reflectate de ziare și reviste de peste hotare. Aprecieri elogioase întrunesc, totodată, realizările remarcabile obținute de poporul român în construcția socialistă, cu deosebire în perioada de profunde prefaceri revoluționare deschisă de Congresul al IX-lea al P.C.R.**

La baza succeselor realizate de România se află politica fermă, clarvăzătoare promovată de președintele Nicolae Ceaușescu — subliniază într-un articol cotidianul „AUSTRALIAN FINANCIAL REVIEW".

Menționînd că remarcabila dezvoltare pe care a cunoscut-o economia românească se datorează și faptului că România este o țară conștientă de rolul și valoarea educației și învățămîntului, de însemnătatea ridicării permanente a nivelului de pregătire profesională și de cultură generală al poporului, ziarul australian evidențiază că România a acționat consecvent pe aceste coordonate, neprecupețind nici un efort, în cei aproape 25 de ani de cînd în fruntea țării se află președintele Nicolae Ceaușescu, iar rezultatele obținute constituie motive de îndreptățită mîndrie.

Cotidianul australian pune în evidență și sistemul original și eficient de asigurări sociale, relevînd că durata medie de viață a populației a crescut în mod semnificativ, România situîndu-se din acest punct de vedere în rîndul țărilor avansate ale lumii.

România — se spune în încheiere în articol — își desăvîrșește propriul viitor, astfel încît să atingă nivelul națiunilor dezvoltate ale lumii.

Pornind de la legătura indisolubilă dintre politica internă și cea externă, președintele Nicolae Ceaușescu a identificat și stabilit, cu originalitate și cutezanță, direcțiile activității politice a României în cele două planuri, a căror trăsătură fundamentală este însuși obiectivul suprem stabilit: dezvoltarea multilaterală neîntreruptă a României, sprijinită într-o politică activă de pace, înțelegere și colaborare internațională — relatează, în articolul „*Pace, înțelegere și colaborare*", revista „MEDIA" din Pakistan.

În creșterea legăturilor pe diverse planuri dintre România și celelalte state, în implicarea tot mai profundă a acestei țări în circuitul mondial de valori materiale și spirituale, în dialogul politic privind problemele planetei, un rol determinant îl au întîlnirile și convorbirile dintre președintele Nicolae Ceaușescu și alți oameni politici din lume. Se impune a fi subliniat rolul important pe care președintele Nicolae Ceaușescu l-a avut, de peste două decenii, în consacrarea și dinamizarea acestei căi eficiente de desfășurare a activității politico-diplomatice, subliniază revista pakistaneză.

Glasul României, continuu prezent pe scena lumii, axat pe demersul consecvent și constructiv al acestei țări pentru triumful păcii, înțelegerii și colaborării internaționale, a avut și continuă să aibă o mare rezonanță în conștiința omenirii — arată în încheiere revista.

De mulți ani, România a devenit un membru deosebit de activ al comunității internaționale, datorită unei politici externe de pace și colaborare, de largă deschidere, aducîndu-și o contribuție semnificativă la soluționarea marilor probleme ce confruntă lumea contemporană — evidențiază, în articolul „*România, făurirea unei mari națiuni*", ziarul „DAILY TIMES" din Nigeria.

România se numără printre țările care se bucură de un înalt prestigiu internațional.

### ● O economie dinamică, cu un puternic potențial productiv ● Știința, educația, cultura — factori ai unui progres constant, multilateral ● Demersuri constructive, de larg răsunet, pentru soluționarea marilor probleme ale contemporaneității

În mod evident — se reliefează în articol — progresul României se datorează unei planificări științifice a activităților de dezvoltare, știința românească, prin înalta sa competență, cîștigîndu-și o deosebită apreciere pe plan internațional.

Sub înțeleapta conducere a președintelui Nicolae Ceaușescu — se subliniază în încheierea articolului din „Daily Times" — România privește cu încredere în viitor, hotărîtă să-și realizeze programele de dezvoltare, realizările din fiecare an asigurînd pași semnificativi pe calea progresului.

În perioada 1966—1988, în România au fost date în folosință aproximativ 9 000 de capacități de producție importante, alte mii de capacități industriale fiind modernizate și dotate cu noi instalații — relevă cotidianul „TASVIR" din Turcia, în articolul intitulat „*România — un puternic potențial productiv*". Economia națională românească a beneficiat continuu de sporirea fondurilor fixe, valoarea totală a acestora fiind în prezent de peste 3 200 miliarde lei, de peste 7 ori mai mare decît în 1965 — continuă ziarul.

Un fapt semnificativ îl constituie asimilarea în producție, în decursul ultimelor peste două decenii, a unui număr impresionant de mașini, utilaje, aparatură și instalații la nivelul cerințelor noii revoluții tehnico-științifice.

În perioada 1950—1986, nivelul productivității muncii a crescut de peste 12 ori, iar produsul social — de 18 ori. Industria sa, de înalt dinamism, contribuie la venitul național cu mai mult de 63 la sută. Pe aceeași linie a dezvoltării, sectorul agricol al României, dinamizat prin programe adecvate, a înregistrat un salt remarcabil, producția agricolă crescînd de peste 9 ori față de cea a anului 1945.

Totodată, comparativ cu anul 1945, venitul național a sporit de peste 36 de ori.

„*România, țară care își dezvoltă economia*" este titlul sub care ziarul „LA REPUBLICA" din Columbia reflectă creșterea economică fără precedent a țării noastre.

Transformările substanțiale care au avut loc în societatea contemporană românească — se arată în articol — au ca punct de plecare schimbările intervenite în economia acestei țări, în industria sa. Este relevant faptul că astăzi România realizează numai în trei zile și jumătate valoarea producției industriale care, cu ani în urmă, se obținea într-un an întreg. De asemenea, baza tehnico-materială a oferit noi locuri de muncă la milioane de persoane, iar peste 82 la sută din populația țării s-a mutat în locuințe noi.

Perioada de după anul 1965 și pînă în prezent este cea mai bogată în realizări din istoria României — subliniază în încheiere ziarul columbian. În toate aceste rezultate se reflectă politica științifică de dezvoltare economico-socială a României, faptul că pentru fondul de acumulare a fost repartizată în ultimele peste două decenii aproximativ o treime din venitul național, acțiune materializată în construirea a peste 180 platforme industriale noi, reprezentînd aproximativ 9 000 capacități de producție.

După cum arată președintele Nicolae Ceaușescu, astăzi România este o țară industrial-agrară, dispunînd de o industrie modernă și dezvoltată, o tehnologie avansată și o agricultură cooperatistă modernă — evidențiază revista „GREECE'S WEEKLY" în articolul intitulat „*România — modernizare industrială*".

În articol sînt redate statistici privind creșterea impetuoasă a volumului producției industriilor constructoare de mașini, chimică, electronică și electrotehnică, relevîndu-se că, astăzi, industria românească furnizează 90—95 la sută din necesarul de mașini, instalații și echipamente al economiei naționale.

La sfîrșitul actualului plan cincinal — relevă în încheiere săptămînalul — economia românească va fi caracterizată printr-o nouă structură, care va conferi României trăsăturile unei țări cu dezvoltare medie și va asigura o nouă calitate a muncii și vieții în toate sectoarele de activitate.

# INFORMAȚIA pe tot globul

## Deschiderea Tîrgului internațional de la Leipzig

## *Pavilionul României vizitat de tovarășul Erich Honecker*

BERLIN. — La Leipzig s-a deschis ediția de primăvară din acest an a Tîrgului internațional la care participă circa 9 000 de firme de comerț exterior din numeroase țări, între care și România.

Pavilionul românesc a fost vizitat de tovarășul Erich Honecker, secretar general al C.C. al Partidului Socialist Unit din Germania, președintele Consiliului de Stat al R. D. Germane, împreună cu alți membri ai conducerii de partid și de stat. Au fost exprimate aprecieri la adresa produselor prezentate, subliniindu-se rezultatele fructuoase ale cooperării și schimburilor economice bilaterale în continuă dezvoltare pe baza înțelegerilor la cel mai înalt nivel.

Întreprinderile de comerț exterior românești prezintă la această ediție a tîrgului produse reprezentative din domeniile de vîrf ale industriei electronice, electrotehnice și construcției de mașini.

## Orientul Mijlociu

BONN. — R.F. Germania se pronunță pentru convocarea unei conferințe internaționale reprezentative pentru Orientul Mijlociu, în cadrul căreia să se ajungă la reglementări pașnice în regiune — a declarat președintele R.F.G., Richard von Weizsacker, într-un interviu acordat agenției egiptene M.E.N.A. El a arătat că în același sens se pronunță și diferiți parteneri vest-europeni ai R.F. Germania.

RIAD. — La Riad se deschid astăzi lucrările reuniunii miniștrilor de externe ai țărilor membre ale Organizației Conferinței Islamice. Reglementarea conflictului din Orientul Mijlociu și o soluționare dreaptă a problemei palestiniene se numără printre temele principale înscrise pe agenda de lucru a forumului, care va reuni delegații din 46 state. Vor mai fi discutate probleme privind evoluția negocierilor dintre Iran și Irak, situația din Liban și modalități de extindere și dezvoltare a cooperării multilaterale între statele islamice.

**GUVERNUL ISLANDEI** a propus organizarea unei conferințe internaționale pentru pregătirea unor negocieri privind reducerea forțelor maritime militare în nordul Atlanticului și, posibil, demilitarizarea în viitor a regiunii maritime de nord — a declarat la Oslo, ministrul finanțelor al Islandei, Olawur Ragnar Grimsson. Ca loc de desfășurare a conferinței a fost propusă capitala Islandei.

**REFERINDU-SE LA MODUL DE REGLEMENTARE A SITUAȚIEI POLITICE DIN AFRICA DE SUD,** președintele Zambiei, Kenneth Kaunda, a arătat că acum se impune, mai mult decît oricînd, eliberarea din închisori a liderilor populației de culoare și inițierea unui dialog politic în vederea realizării climatului de pace și a egalității politico-sociale în R.S.A. Pe de altă parte, șeful statului zambian a arătat că țările africane trebuie să contribuie la asigurarea unor alegeri libere și drepte în procesul de obținere a independenței Namibiei.

**LA 18 IUNIE,** în Grecia vor avea loc alegeri legislative, informează agenția Taniug. Partidele politice grecești își desfășoară în prezent campania electorală în vederea apropiatului scrutin legislativ.

**DISCRIMINAREA** reprezintă un act al vieții de zi cu zi în Marea Britanie — aceasta este concluzia unui document publicat de ziarul londonez „The Daily Telegraph". Potrivit statisticilor oficiale, populația „nealbă" britanică cuprinde aproximativ 2,4 milioane persoane, cea mai mare parte fiind concentrată în localități sau zone puțin dezvoltate din punct de vedere economic sau unde condițiile de locuit sînt precare.

**PREMIERUL REPUBLICII PERU,** Armando Villanueva, a anunțat că guvernul său elaborează un plan de „război total" împotriva subversiunii și a traficului cu droguri. El a afirmat că acțiunile armate ale grupării teroriste „Sendero Luminoso" s-au soldat cu 14 000 de victime.

**BRAZILIA** consideră regiunea Amazonului — cu clima, flora și fauna unice în lume — ca un bun național și nu va accepta distrugerea pădurilor tropicale, a declarat un purtător de cuvînt al guvernului brazilian. El a recunoscut că în prezent există tendințe de a se exploata excesiv pădurile amazoniene și bogățiile lor astfel încît se impune adoptarea unor măsuri energice pentru apărarea lor. Recent, guvernul brazilian a adoptat, sub denumirea „Natura noastră", un plan de protejare a junglei amazoniene. Între altele, programul prevede limitarea exportului de cherestea și crearea de forțe polițienești speciale pentru paza rezervațiilor.

**Agerpres**
ORELE 6-11

**PREMIERUL NORVEGIEI,** Gro Harlem Brundtland, a adresat șefilor de stat și de guvern din țările europene și S.U.A. invitația de a participa anul viitor, în orașul norvegian Bergen, la o conferință internațională privind protecția mediului înconjurător.

**TREI MILIOANE DE PASAGERI** au călătorit cu trenul prin tunelul „Seikan", în lungime de 54 km, care leagă insulele nipone Honshu și Hokkaido, în primul an de la inaugurarea importantei lucrări. În prezent, strîmtoarea este traversată cu trenurile de un număr dublu de pasageri față de cel care se putea deplasa de la o insulă la alta cu bacurile. Deși în primul an de funcționare s-au produs mai multe incidente care au determinat staționarea unor garnituri de trenuri timp de cîteva ore în tunel, el se bucură de o mare afluență de pasageri, traversarea strîmtorii fiind considerată și ca o veritabilă călătorie turistică.

**AUTORITĂȚILE STATELOR** americane Florida, Hawaii și Virginia și-au anunțat intenția de a trece la construcția de cosmodromuri care să servească lansării de rachete cu destinație comercială. Autoritățile apreciază că aceasta va determina creșterea considerabilă a veniturilor statelor respective, avînd în vedere că în perioada anilor 1989—1992 numai Ministerul Telecomunicațiilor al S.U.A. intenționează să procedeze la lansarea unui număr de 24 de rachete cu destinație comercială informează agenția T.A.S.S.

**POLIȚIA SPANIOLĂ** a descoperit un grup de traficanți de droguri de la care au fost confiscate cîteva sute de kilograme de narcotice ambalate în coaja nucilor de cocos. Spania se află pe primul loc în Europa occidentală în ce privește rezultatele luptei împotriva traficului cu droguri. Astfel, numai în anul 1988, în această țară au fost confiscate de autorități 3 443 kg cocaină, mai multă decît în Franța, R.F. Germania, Olanda, Italia și Portugalia la un loc.

Redacția și administrația : cod 70711 str. Brezoianu nr 23—25 sector 1, of. PTTR 1. Centrala telefonică 13.27.77. Secția scrisori — juridic : 13.27.73. Publicitatea cod 70709 str 13 Decembrie 24 sector 1, of. PTTR 1, telefon 14.13.41. Abonamentele se fac la toate oficiile poștale și difuzorii din întreprinderi și instituții. Cititorii din străinătate se pot abona prin ROMPRESFILATELIA, Sectorul export-import presă P.O. Box 12—201, telex 10376 prsfir București, calea Griviței nr. 64—66. Tiparul I.P. „Informația" 1 2 3 4

PROLETARI DIN TOATE ȚĂRILE, UNIȚI-VĂ!

# INFORMAȚIA Bucureștiului

ZIAR AL COMITETULUI MUNICIPAL BUCUREȘTI AL P.C.R. ȘI AL CONSILIULUI POPULAR AL MUNICIPIULUI BUCUREȘTI

ANUL XXXVI – Nr. 11 002 | 4 PAGINI – 50 BANI | Miercuri 15 martie 1989

## În spiritul orientărilor și indicațiilor tovarășului Nicolae Ceaușescu

# BUNĂ ORGANIZARE, CALITATE ÎNALTĂ ÎN REALIZAREA PRODUCȚIEI DESTINATE EXPORTULUI

În toate unitățile din industria Capitalei, comuniștii, întregul personal muncitor desfășoară o amplă și susținută activitate pentru îndeplinirea exemplară a sarcinilor subliniate de tovarășul Nicolae Ceaușescu în cuvîntarea la recenta consfătuire de lucru de la C.C. al P.C.R., concentrîndu-și eforturile în vederea realizării în cele mai bune condiții a producției de export — obiectiv economic prioritar.

Potrivit indicațiilor secretarului general al partidului, este necesar ca pretutindeni să se acorde maximă atenție asigurării unei aprovizionări tehnico-materiale ritmice, organizării temeinice a muncii pe întregul flux de fabricație, întăririi formațiilor de lucru specializate, urmărindu-se cu fermitate, printr-un control riguros, respectarea graficelor de execuție a tuturor comenzilor la parametrii calitativi impuși pentru fiecare operație și reper ce fac obiectul contractelor cu partenerii externi.

Acum, cînd fiecare oră, fiecare zi au o valoare deosebită pentru realizarea sarcinilor pe primul trimestru, amplificarea eforturilor pentru sporirea substanțială a producției de export reprezintă măsura forței de mobilizare a fiecărui colectiv de a transpune neabătut în viață vibrantele îndemnuri ale secretarului general al partidului pentru a întîmpina cu succese de prestigiu aniversarea a 45 de ani de la victoria revoluției de eliberare socială și națională, antifascistă și antiimperialistă și Congresul al XIV-lea al partidului.

Hotărît să consolideze rezultatele obținute în ianuarie și februarie, perioadă în care a depășit cu aproape 4 la sută prevederile planului de export, colectivul de oameni ai muncii da la *Întreprinderea „Timpuri Noi"* înscrie în bilanțul „la zi" îndeplinirea integrală a sarcinilor prevăzute la acest indicator pentru primul trimestru al anului. „Livrînd în această săptămînă ultimul lot de 25 de motoare de 120 CP și piese de schimb în valoare de peste 2,5 milioane lei, produse înscrise în graficele lunii martie — preciza economista Mihaela Toma din compartimentul de export — s-a asigurat atelierelor și e-

Nicolae COȘOVEANU

(Continuare în pag. a II-a)

## Partidul, centrul vital al întregii națiuni, dinamizatorul energiei creatoare în toate domeniile de activitate

În rapoartele prezentate Congresului al XIII-lea și Conferinței Naționale ale P.C.R., în Tezele din aprilie, în magistrala Expunere la ședința comună a Plenarei C.C. al P.C.R., a organismelor democratice și organizațiilor de masă și obștești, precum și în alte expuneri și cuvîntări rostite în cursul anului trecut, tovarășul Nicolae Ceaușescu — genialul strateg al edificării noii orînduiri — dezvoltă pe larg teza revoluționară privind creșterea tot mai puternică a rolului conducător al partidului în toate sectoarele de activitate, modalitățile de îndeplinire a acestui rol, teză întemeiată pe o profundă analiză dialectică a realităților, pe descifrarea raporturilor dinamice dintre partid, stat și societate, în etapa actuală și în perspectiva înaintării spre comunism.

Așa cum o atestă faptele, în întreaga perioadă de construcție socialistă și îndeosebi după Congresul al IX-lea, partidul nostru și-a îndeplinit și își îndeplinește cu cinste rolul de conducător politic al destinelor întregii națiuni. Pe baza succeselor de importanță istorică obținute în acest scurt răstimp în toate domeniile — așa cum subliniază tovarășul Nicolae Ceaușescu — „putem afirma cu îndreptățită mîndrie că partidul comuniștilor a demonstrat, prin întreaga sa activitate, că reprezintă centrul vital de la care iradiază lumina și căldura dătătoare de viață, conștiința cea mai înaintată a poporului nostru".

Din înalta inițiativă revoluționară a secretarului general al partidului nostru, eminent promotor al principiului potrivit căruia socialismul se construiește cu poporul și pentru popor, după istoricul Congres al IX-lea al P.C.R. au fost adoptate măsuri ferme de perfecționare a organizării partidului, de dezvoltare a democrației interne de partid, ca și în sistemul de promovare a cadrelor, de alegere a organelor de partid de sus pînă jos.

În concepția tovarășului Nicolae Ceaușescu, organele de partid nu pot și nici nu trebuie să înlocuiască organele economico-sociale, organele de stat, organismele democratice, dar membrii de partid din organele de stat și economico-sociale răspund atît în fața partidului, cît și în fața organelor de stat, în ultimă instanță în fața poporului, pentru activitatea lor, avînd obligația de a-și îndeplini exemplar sarcinile încredințate.

Conf. univ. dr.
ION COCIUBA

(Continuare în pag. a III-a)

*Colectivul secției de aparate de măsură și control termotehnice de la Întreprinderea de mecanică fină și-a sporit substanțial contribuția la realizarea producției de export, ca urmare a preocupării sale permanente pentru perfecționarea pregătirii profesionale și a tehnologiilor de lucru, scurtarea ciclurilor de execuție a comenzilor. În imagine: una din liniile tehnologice de montaj*

Foto: Lucian CRIȘAN

## ACTUALITATEA ÎN AGRICULTURĂ

# Lucrările de primăvară – efectuate rapid, la un nivel agrotehnic superior

**● Semănatul sfeclei de zahăr – pe ultimele hectare ● Pretutindeni – bază trainică viitoarei recolte de floarea-soarelui ● Atenție maximă asigurării calității semințelor ● Pregătirea terenului, a patului germinativ, hotărîtoare pentru nivelul producțiilor**

Ne aflăm la jumătatea lunii martie, perioadă în care se cere efectuat, cu cea mai mare operativitate și în condiții agrotehnice superioare, un volum sporit de lucrări decisive pentru recolta anului acesta. Pe lista priorităților se află, desigur, însămînțările de primăvară, aflate în plină desfășurare în unitățile Sectorului agricol Ilfov. În ce stadiu se află această acțiune?

Cum am mai relatat, agricultorii ilfoveni, profitînd de timpul prielnic, au reușit să ia un serios avans în actuala campanie, încheind în scurtă vreme semănatul culturilor din primele urgențe (mazăre, borceag, sfeclă furajeră, legume etc.). La sfecla de zahăr, semănatul se efectuează pe ultimele hectare. Lucrarea trebuie grabnic finalizată în toate unitățile sectorului, orice moment prielnic irosit acum, cînd în sol există puțină umiditate, putînd duce la importante pierderi de producție.

Nicolae FLORIAN

(Continuare în pag. a II-a)

## Arhitectură și urbanism

*Piața Victoriei este o stea cu mai multe brațe, transpusă în plan arhitectonic. Brațele ei sînt artere de circulație prelungi, modernizate, înfrumusețate, cărora echilibrul și bunul gust al construcțiilor recente le asigură un farmec aparte. Ele pleacă armonioase în toate punctele cardinale, ca o rază a vînturilor de beton și metal. Iată, prima deschidere cu zare frumoasă, spre Monumentul Aviatorilor, apoi mai departe, spre Piața Aviatorilor. Pomi pletoși și rînduri de flori flanchează bulevardul și cele două alei, laterale pe care se preumblă pietonii. O a doua arteră aortă, paralelă cu bd. Aviatorilor, se cheamă, de data aceasta, șosea și deschide o perspectivă pitorească printre două parcuri, spre „Arcul de Triumf", care o domină și, apoi, pe lîngă Muzeul Satului și de Artă Populară, spre monumentalitatea „Casei Scînteii". O a treia arteră majoră se cheamă cale, anume calea Victoriei, bătrînă și întinerită în încheieturile ei principale și care, de cîteva luni, se deschide cu o clădire modernă, masivă, impetuoasă ce-și anunță încă de sub schele un stil propriu, original. Și bd. Ana Ipătescu debutează cu clădiri moderne și cu deschidere frumoasă spre Piața Romană, unde un soclu deja conturat prevestește o viitoare statuie, în armonie cu monumente sculpturale din alte zone. De aici, prin Piața Universității, perspectiva se deschide, din bulevard în bulevard, spre o arteră largă și luminoasă, care de data aceasta este magistrală. Tot cu noutăți arhitecturale, de o sobră dar caldă geometrie, pornește bd. Ilie Pintilie, spre o altă cale, a Dorobanților, și spre o altă șosea, Ștefan*

ALEXANDRU ANDRIȚOIU

(Continuare în pag. a III-a)

## Ancheta noastră

**Revenim în magazine ale cooperativei „Metalocasnica"**

# Mărfurile bine prezentate nu întîrzie să ajungă la cumpărători

În primăvara anului trecut, ziarul nostru publica o anchetă efectuată în mai multe magazine ale cooperativei „Metalocasnica", din care a reieșit că lipsa unei preocupări constante, a spiritului comercial, a generat blocarea, uneori chiar ani, a unui mare volum de mărfuri. În final, consemnam asigurările factorilor responsabili că se va interveni de urgență pentru depistarea în detaliu a cauzelor care au generat o asemenea situație, pentru elaborarea și aplicarea riguroasă a unor măsuri care să asigure eliminarea stocurilor supranormative. Revenind zilele trecute în aceleași unități — din str. Gabroveni nr. 57, str. Academiei nr. 23, calea Victoriei nr. 134, str. Fălnari nr. 26 — precum și la sediul cooperativei ne-am convins că atunci cînd se acționează consecvent și competent, pot fi rezolvate probleme care păreau insolubile.

Marian CIOBA
Sorin BOȘCA-STĂNESCU

(Continuare în pag. a II-a)

# Bună organizare, calitate înaltă în realizarea producției destinate exportului

(Urmare din pag. 1)

chipelor specializate în producția pentru piața externă un avans ce permite pregătirea fabricației în cele mai bune condiții a comenzilor trimestrului următor. În acest fel avem posibilitatea să onorăm și comenzi suplimentare, să adaptăm operativ fluxul de producție la solicitările beneficiarilor. Amintesc în acest context că pregătirea din vreme a fabricației pentru primul trimestru ne-a permis să finalizăm în luna martie și un lot de 35 de compresoare modernizate la cererea expresă a unui partener extern tradițional al produselor noastre".

Urmarea firească a desfășurării ritmice a producției pe tot fluxul, de la proiectare la aprovizionarea cu materii prime și materiale și pînă la expedierea motoarelor și compresoarelor înscrise în nomenclatorul de export este stadiul înaintat în care se află în prezent toate comenzile lunii aprilie. În secția de montaj, unde se finalizează 8 motoare D 120 CP și 20 de compresoare 2 HV 2, maistrul Petre Geageac, secretar al comitetului de partid din această secție, ne spunea că sînt create condițiile ca pînă la 31 martie să fie executate toate loturile de motoare și compresoare înscrise în graficele de livrări ale primei decade din luna aprilie. „O bună parte dintre ele vor intra chiar în această săptămînă pe standurile de probe — preciza maistrul Geageac. Atenția permanentă pe care o acordăm calității ne dă garanția că ele vor primi și certificatul de bună calitate. Dispunem de tot ce ne trebuie, de o dotare tehnică modernă, așa că totul depinde numai de noi, de exigența colectivă și a fiecăruia în parte pentru respectarea disciplinei tehnologice și a muncii. Prestigiul pe care l-am dobîndit pe piața internă și externă ne obligă să ridicăm continuu performanțele produselor — cea mai bună reclamă pentru fabricația pe care o realizăm".

La analizele efectuate la începutul fiecărei zile de lucru, se caută și se adoptă noi măsuri pentru ca producția să se deruleze în cele mai bune condiții. Cunoașterea în detaliu, la fiecare loc de muncă, a reperelor ce trebuie executate pentru comenzile de export asigură permanent decalajul necesar între sectoarele primare și cel de montaj. În acest fel, în sectoarele calde, ca și în cele de prelucrări, concomitent cu producția la zi se derulează fabricația pentru motoare și compresoare care au termene de livrare mai îndepărtate, dar care au prevăzute pentru anumite subansambluri un ciclu mai lung de fabricație. „Din vreme se poate, astfel, interveni și în cazul unor eventuale desincronizări, pe fluxul cooperării și aprovizionării — ne spunea la rîndul lui directorul comercial Traian Munteanu. De aceea, graficele de producție sînt atent urmărite pe tot fluxul nu numai de dispeceri, ci și de membrii comisiei de export, repartizați pe grupe de produse și contracte, care verifică în permanență stadiul de execuție după fișele alăturate fiecărei documentații. Prin astfel de măsuri sporim și ritmul activității de expediere, transport și vămuire a produselor livrate".

Asemenea preocupări dovedesc că la Întreprinderea „Timpuri Noi", prin notabile fapte de muncă înscrise în bilanțul primului trimestru al acestui an, întregul colectiv acționează ferm pentru sporirea, în continuare, a prestigiului mărcii fabricii, pentru creșterea volumului și eficienței producției destinate pieței externe. Stadiul avansat în care se află în prezent execuția comenzilor din portofoliul celui de al doilea trimestru constituie o garanție în plus că prevederile planului de export asumate pentru acest an, mai mari cu 15 la sută față de anul trecut, sînt considerate drept sarcini minime, că rezultatele bune din acest domeniu prioritar al activității economice pot fi și mai bune.

## ACTUALITATEA ÎN AGRICULTURĂ:

# Lucrările de primăvară – efectuate rapid, la un nivel agrotehnic superior

(Urmare din pag. 1)

Nu peste multă vreme agricultorii ilfoveni urmează să treacă la semănatul unei alte plante tehnice valoroase: floarea-soarelui, ce va ocupa o suprafață de peste 8 000 hectare. Experiența unor unități de stat și cooperatiste din sector a demonstrat că și la această cultură există largi posibilități pentru creșterea randamentului la unitatea de suprafață. Astfel, în 1988, cu toate condițiile climatice mai puțin favorabile, C.A.P. Gruiu, Popești-Leordeni, Afumați, Ștefănești, de exemplu, au realizat prin aplicarea unei agrotehnici superioare producții medii cuprinse între 3 336 și 3 727 kg la hectar.

O influență hotărîtoare asupra nivelului recoltelor o are *calitatea semințelor folosite*. Din informațiile furnizate de specialiști rezultă că în anul acesta au fost asigurați hibrizi de floarea-soarelui cu mare valoare biologică, productivi, cu un conținut ridicat de ulei, cum sînt Fundulea-206, Fundulea-53 și Super. Pentru ca aceștia să dea rezultatele scontate este necesar să se asigure un agrofond superior, precum și lucrări agrotehnice de cea mai bună calitate. Acum, trebuie finalizate peste tot *alegerea la „masă" a semințelor și tratarea acestora în cele mai bune condiții*, în așa fel încît, la momentul optim, să se poată trece neîntîrziat la declanșarea semănatului. Pînă atunci, este necesar ca în fiecare fermă și unitate cultivatoare să se asigure, din timp, *buna pregătire a terenului*. Calitatea patului germinativ joacă un rol important în realizarea și depășirea producțiilor planificate; numai acolo unde se asigură un teren bine mărunțit, nivelat, fără resturi vegetale se poate efectua semănatul uniform, la adîncimea cerută, realizîndu-se densitatea optimă. În actualele condiții *se cere lucrat în mod diferențiat, de la solă la solă, cu cele mai potrivite utilaje*. Acolo unde nu este necesar, să se renunțe la grapele cu discuri și *să se acționeze cu combinatoarele* și alte unelte ușoare care efectuează o lucrare corespunzătoare, fără să mobilizeze solul pe o adîncime prea mare. În felul acesta se va evita trecerea repetată, pe același loc, cu agregatele de mașini împiedicîndu-se, totodată, pierderea rezervei de apă, indispensabilă bunei încolțiri și răsăriri a plantelor.

Sînt cîteva din măsurile tehnologice de mare importanță pentru producția '89, care trebuie să stea permanent în atenția specialiștilor, a tuturor lucrătorilor ogoarelor.

## Actualitatea culturală

*MUZEE ȘI MONUMENTE BUCUREȘTENE*. Muzeul municipal de istorie și artă prezintă, în zilele de 16, 17 și 18 martie, ora 9, în sala din bd. 1848 nr. 2, expunerea „Muzee și monumente bucureștene, cronici vii ale timpului patriei".

*EMINESCIANA*. În suita manifestărilor prilejuite de centenarul trecerii în eternitate a celui mai mare poet român, Universitatea Cultural-Științifică București a inițiat ciclul „Eminescu, teoretician al culturii și civilizației românești"; astăz., ora 17, în sala „Amzei", va fi prezentată tema „Munca, temei și condiție a civilizației moderne".

*SEARA DE SONATE*. Filarmonica „George Enescu" susține, astăzi, ora 18, la Muzeul de Artă al Republicii, un concert de sonate de Bach, Franck și Toduță; interpretează flautistul Anton Pandelescu și pianista Krimhilda Cristescu.

*„VÎRSTELE PELICULEI"*. În acest ciclu, la sala Dalles va putea fi audiată, vineri, ora 17, o expunere cu tema „Cinematograful evocă istoria", susținută de criticul Tudor Caranfil.

*SPECTACOL RADIOFONIC*. Dramatizarea radiofonică „Să ucizi o pasăre cîntătoare" de Harper Lee, în regia lui Dan Puican, se transmite mîine, ora 11,15, pe programul 2. În distribuție: Ștefan Iordache, Irina Petrescu, Valeria Gagialov, Ileana Predescu, Mircea Albulescu, Silviu Stănculescu, Ștefan Mihăilescu-Brăila.

*„INTEGRALE CAMERALE"*. Luni, ora 18, la Ateneul Român, în ciclul „Integrale camerale", va putea fi audiat primul program din „Sonatele și triosonatele pentru vioară, oboi și clavecin (orgă) de Johann Sebastian Bach", susținut de Anda Petrovici (vioară), Adrian Petrescu (oboi), Nicolae Licaret (clavecin, orgă), Mihai Tănăsilă (fagot).

*„ATENEELE CĂRȚII"*. Biblioteca Centrală Universitară și Institutul de Arte Plastice „Nicolae Grigorescu" organizează, vineri, ora 12, în aula B.C.U. (calea Victoriei nr. 88) o manifestare dedicată lui Michelangelo: vernisajul unei expoziții cuprinzînd circa 400 de cărți care reflectă viața și opera marelui creator; expuneri susținute de dr. Răzvan Theodorescu și lector univ. Mihai Ispir'; prezentarea filmului documentar „Concert pentru Michelangelo"; un recital din versurile poetului renascentist dat de actorul Victor Rebengiuc.

B. IOAN

## Curier cetățenesc

● *APARAT MEDICAL*. În cadrul Clinicii de diabet, nutriție și boli metabolice de la Spitalul „Dr. I. Cantacuzino" din București a fost realizat un dispozitiv automat cu debit reglabil și controlat pentru perfuzie continuă intraarterială. Destinat tratamentului intensiv al arteriopatiilor cronice, inclusiv al celor ajunse în stadiu de cangrenă incipientă, cu ajutorul noului aparat se poate introduce, sub presiune, soluția de perfuzie — un amestec medicamentos cu proprietăți vasodilatatorii, antitrombotice și antiinfecțioase — obținută pe baza unei rețete originale, elaborată tot de către cadre medicale din această clinică. Procedeul urmează să fie extins și în alte unități sanitare din Capitală și din țară. ● *REPARAȚII*. În acest an D.G.D.A.L. și I.C.R.A.L. au în program repararea și înfrumusețarea fațadelor la 86 de imobile, repararea și înlocuirea jgheaburilor și a burlanelor la 1 200 clădiri, realizarea unor trotuare de protecție pentru 86 imobile. ● *REPREZENTANȚE*. În curînd, Întreprinderea „Electromureș" va deschide, pe lîngă unitatea sa din calea Moșilor nr. 189 (tel. 14.79.61), încă una, în șos. N. Titulescu nr. 51—59, tel. 50.59.86. De asemenea, întreprinderea pitești eană „Electroarges" va adăuga centrelor sale din Capitală — situate în str. Maior Coravu nr. 27, tel. 22.41.51, calea 13 Septembrie nr. 69—71, tel. 81.78.52, șos. N. Titulescu nr. 115—117, tel. 13.05.94 — o nouă unitate, în șos. Mihai Bravu, bloc D 24, la intersecția cu bd. Republicii. Reamintim că în aceste puncte se execută reparații în garanție la produsele purtînd marca întreprinderilor amintite. ● *STAȚIUNEA COVASNA* își întîmpină oaspeții cu numeroase unități: spațiul de campare de la popasul turistic din Valea Zînelor a fost mărit, tot în această zonă amenajîndu-se și un teren de tenis, iar la Balvanyos s-a încheiat dotarea bazei de tratament de la hotelul „Carpați"; bufetul „Cetate" a fost modernizat și extins; de asemenea, s-a deschis un bar modern la restaurantul „Gorgan" ș.a. ● *D.D.P. ȘI A.D.P.* din sectoare vor efectua pînă la 1 mai importante lucrări vizînd îmbunătățirea condițiilor pentru traficul rutier. Se vor executa, între altele, 180 000 mp îmbrăcăminte asfaltică la 1 600 mp din beton, peste 95 000 mp pavaje din piatră de rîu, 8 000 mp bituminări, se vor ridica la cotă 6 000 metri liniari de borduri ș.a. ● *COOPERAȚIA MEȘTEȘUGĂREASCĂ* și-a propus pentru acest an ca, paralel cu lărgirea gamei de servicii oferite populației și cu generalizarea formelor de prestări inițiate anterior, să organizeze centre cu noi servicii solicitate de către populație: acordarea de asistență tehnică la cumpărarea autoturismelor noi prin I.D.M.S., repararea și etalonarea aparaturii auto de bord etc. ● *LA SOLICITAREA* cetățenilor — ne informează Petre Chișamera, președintele Cooperației de producție, acniziții și desfacere a mărfurilor din Chitila — pe strada Castanilor nr. 2 din această localitate a fost amenajată o nouă unitate prestatoare de servicii: reparații de frigidere, aspiratoare, mașini de spălat, boilere, fiare de călcat, aragazuri, sobe de gătit și încălzit cu combustibil lichid, mașini de rișnit cafea, radiatoare; de asemenea, tot aici se rebobinează rotoare și statoare electrice ● *DE LA I.T.B.* Ca urmare a unor lucrări edilitare ce se execută pe str. Alexandru Moghioroș, între str. Emil Bodnăraș și bd. Ghencea, începînd cu data de 16 martie se efectuează următoarele modificări în circulația mijloacelor de transport în comun din zonă: tramvaiele liniei 8 vor circula între Piața Ferentarilor și cartierul Tudor Vladimirescu; tramvaiele liniei 25 vor circula pe traseul actual, de la C.F.R. Progresul pînă la intersecția arterei de trafic greu cu calea 13 Septembrie, apoi pe artera de trafic greu, str. Emil Bodnaraș, de unde reintră în traseul de bază; linia 42 de tramvaie va fi suplimentată corespunzător, iar linia 41 se suspendă ● Pe toată perioada lucrărilor va funcționa linia navetă de autobuze 608 între cartierul Tudor Vladimirescu și C.F.R. Cotroceni prin bd. Ghencea, str. Alexandru Moghioroș, str. Lujerului.

Rubrică redactată de
**Vasile GROZA**

## Revenim în magazine ale cooperativei „Metalocasnica"

# Mărfurile bine prezentate nu întîrzie să ajungă la cumpărători

(Urmare din pag. 1)

În fapt, imediat după apariția articolului, a fost efectuată o analiză complexă a situației produselor greu vandabile și stocurilor supranormative, la care au participat, alături de reprezentanții cooperativei „Metalocasnica", și specialiști de la U.C.M.B.-metal, chimie, lemn, construcții. Fără a intra în amănunte, vom consemna că stocurile existente erau consecința unei producții ce nu se baza întotdeauna pe o atentă prospectare a cererii, a solicitărilor exagerate ale unor responsabili de magazine, a neurmăririi desfacerilor. Iată și măsurile ce au fost adoptate (le consemnăm pe scurt pentru a fi utile și altor cooperative ori întreprinderi comerciale care se confruntă cu o situație asemănătoare): în primul rînd au fost inventariate și nominalizate produsele în cauză, cu acest prilej multe dintre ele fiind redistribuite în funcție de specificul unităților, al zonei de desfacere comercială; în al doilea rînd, o serie de articole au fost comercializate și în afara rețelei propriu-zise, iar în cazul altora a fost îmbunătățit aspectul comercial. Începînd din primăvara anului precedent, lansarea în producție a unor noi produse se efectuează numai pe baza cererii scrise a responsabililor de magazine, a asigurării lor privind desfacerea. Și iată că rezultatele nu au întîrziat. Concret, pînă la 1 octombrie 1988, valoarea produselor greu vandabile și a stocurilor supranormative a scăzut cu aproape 900 000 de lei, iar pînă la finele lunii ianuarie a.c., la jumătate, ele ajungînd în prezent la sub 500 000 lei. „Nu ne putem declara, totuși, mulțumiți — ne-a spus tovarășul Miron Popa, președintele cooperativei. În perioada următoare vom întreprinde noi acțiuni, pentru lichidarea cu desăvîrșire a stocurilor. Avem certitudinea că în urma recondiționării, a ridicării gradului estetic, multe produse, între care și cele din fier forjat, vor putea fi comercializate în bune condiții, în cazul altora, perimate moral, conducerea uniunii noastre luînd, de la caz la caz, măsura schimbării destinației și reintroducerii în circuitul comercial. Experiența ne-a dovedit că multe dintre neajunsuri au fost generate de munca defectuoasă a propriilor noștri gestionari, motiv pentru care acționăm și în această direcție".

Concluziile desprinse în urma sondajului pe care l-am efectuat în magazinele enumerate la început dovedesc că lucrurile stau într-adevăr așa. De exemplu, stînd de vorbă cu Elena Dobre, de la unitatea de „Decorațiuni interioare" din calea Victoriei nr. 134 aflăm că „nu se vînd coșurile din material plastic". Dar nu putem să nu întrebăm pe interlocutoare de ce acestea nu sînt expuse la vedere, de ce sînt „uitate" într-un colț... lîngă tavan? Este, limpede, un semn al dezinteresului respectivei lucrătoare. Cum faceți comenzile?, am mai întrebat. „După cum ne sînt descrise produsele" — ne-a răspuns, susținînd în continuare că, de cele mai multe ori, gestionarii nu au posibilitatea să vadă cum arată noile articole. Chiar așa? Ne îndoim. Numai un comerciant comod nu se deplasează la secția de producție sau la depozit pentru a afla cum se înfățișează un produs care este destinația lui, pentru a fi în măsură ca, ulterior, să ofere toate lămuririle necesare cumpărătorilor. Așadar, încă se fac comenzi „în orb". Și un alt exemplu, de astă dată la cealaltă extremă, la unitatea nr. 44 din str. Gabroveni nr. 57. „Cînd, ca urmare a criticilor din ziar și a măsurilor luate de cooperativă, am încercat noi modalități de prezentare și desfacere a unor articole — o expunere corespunzătoare, însoțită de explicațiile necesare —, acestea s-au vîndut în scurt timp, nemaipunîndu-se problema stocurilor — ne-a spus gestionara Teodora Pricop. În prezent nu lansăm nici o comandă fără cunoașterea prealabilă a preferințelor cumpărătorilor". Deci se poate. Cu condiția pe care o enunțam la începutul articolului nostru — respectiv a bunei activități tutelate de spiritul gospodăresc și cel comercial. Un comerț modern, civilizat nu trebuie să fie grevat de existența unor produse greu vandabile, de stocuri supranormative.

INFOR[illegible]

SCHIMB ga[illegible] I, Cringași ([illegible] lor), cu simil[illegible] caj — Magist[illegible] tel. 75.33.57.

SCHIMB [illegible] camere bd. [illegible] casă curte, [illegible] I. Tel. 66.12.47

SCHIMB d[illegible] mente două [illegible] 2 Berceni (S[illegible] partament 86.28.27.

SCHIMB ap[illegible] uă camere, [illegible] cu apartamen[illegible] camere conf[illegible] 85.07.69.

SCHIMB ap[illegible] uă camere co[illegible] VII, Militari, [illegible] bunătățiri, m[illegible] partament do[illegible] re, Pajura, Bu[illegible] Tel. 67.46.16.

VÎND Gordi[illegible] uă cu piese [illegible] 81.69.28 după [illegible]

VÎND Skoda[illegible] foarte bună, [illegible] Tel. 45.99.38.

VÎND Dacia[illegible] țională, 1974, c[illegible] reo Sony. Cu[illegible] Recording 29.91.15.

VÎND Dacia[illegible] Break, absolu[illegible] 48.29.10 după [illegible]

VÎND Skoda[illegible] 55.74.79.

VÎND Dacia[illegible] perfectă. Tel.

VÎND Skoda[illegible] excelentă. Tel

VÎND garso[illegible] conf. sporit, [illegible] lui, Parcul Ci[illegible] tolii, dulap [illegible] 13.75.98.

VÎND garso[illegible] venabil, urge[illegible] se Nicoară. T

VÎND garso[illegible] I, sporit, achi[illegible] Mai. Tel. 50.11

VÎND casă [illegible] central, cu [illegible] 10.99.98.

VÎND apar[illegible] camere, et. I[illegible] veluri. Tel. 21

VÎND casă [illegible] na Antiaerian[illegible] torizație. Tel.

VÎND video [illegible] sigilat. Tel. 4

VÎND Mosk[illegible] Tel. 29.73.45.

VÎND buteli[illegible] mă, bărbătesc[illegible] nă, masă, scau[illegible] Player Orion, Tel. 34.79.52.

VIDEOCASE[illegible] corder NV. N[illegible] Paj Mesecam Tel. 83.88.56.

VÎND instru[illegible] radio deosebit.

VÎND Deck [illegible] și casete a[illegible] bune muzică [illegible] benzi înregist[illegible] păr Player Tel. 18.21.68.

VÎND bulbi[illegible] butasi înrădă[illegible] zanteme extra[illegible] tîrzii. Ploieș[illegible] 4.14.27 după o

VÎND televiz[illegible] deo Recorder [illegible] șină tricotat [illegible] Tel. 66.39.24.

PREDAU co[illegible] apartament [illegible] conf. I, etaj [illegible] 85%. Militari.

PREDAU co[illegible] tament două [illegible] hol locuibil, [illegible] achitat 70%.

CUMPĂR ca[illegible] tri, ghiu, v[illegible] randă, parin[illegible] Tel. 21.62.69.

CUMPĂR co[illegible] 26.38.94.

CUMPĂR [illegible] convenabil (t[illegible] 79.99.88.

ÎNTREPRIND[illegible] săpun Stela b[illegible] lor nr. 63 se[illegible] fon: 30.50.70, [illegible] fochiști autor[illegible] cu buletin de [illegible]

ÎNTREPRIND[illegible] nal Apă Buc[illegible] drează următo[illegible] gorii de perso[illegible]
— muncitori [illegible]
— macaragii [illegible] tomacarale AM[illegible]
— mecanic a[illegible] Diesel
— mecanic [illegible] injecție
— tinichigiu
— conducător[illegible] gorille B și C[illegible]
— vopsitor a[illegible]
— șefi autoco[illegible]
— impiegați
— revizor tel[illegible]
— mecanic [illegible] siere
— economist
— ingîner [illegible] construcții hi[illegible]
— responsabi[illegible] știranduri și d[illegible]
— instalatori
Solicitanții v[illegible] miciliul în Bu[illegible] torul Agricol [illegible] dețele limitrof[illegible]
Relații, str. [illegible] metriad nr. 2, [illegible] taj 2, camera [illegible] 13.28.10/132.

# Partidul, centrul vital al întregii naţiuni, dinamizatorul energiei creatoare în toate domeniile de activitate

*(Urmare din pag. 1)*

Statuind principiul după care rolul conducător al partidului nu se poate şi nu trebuie să se realizeze din afară, ci prin angajarea directă a membrilor de partid, începînd cu cadrele de bază, în conducerea organelor de stat economice, ştiinţifice şi sociale, în vederea înfăptuirii politicii de dezvoltare economico-socială a ţării, tovarăşul Nicolae Ceauşescu a subliniat întotdeauna că creşterea rolului conducător al partidului înseamnă sporirea răspunderii comuniştilor în întreaga activitate de construcţie socialistă, organele şi organizaţiile de partid trebuind să acţioneze cu toată hotărîrea pentru realizarea neabătută a planurilor şi programelor din fiecare sector de activitate, comuniştii trebuind să se afle totdeauna în locurile hotărîtoare, în primele rînduri ale celor care soluţionează probleme esenţiale pentru perfecţionarea continuă a economiei, pentru promovarea noului.

Teza după care partidul nu trebuie să poarte răspunderea directă pentru înfăptuirea planurilor şi programelor economico-sociale este — asa dupa cum cu pregnanţă arată tovarăşul Nicolae Ceauşescu în Expunerea prezentată la marele forum democratic din noiembrie 1988 — complet greşită şi dăunătoare, de fapt lichidatoristă, neputînd duce decît la slăbirea partidului şi punînd în pericol însăşi opera de edificare a noii orînduiri. „Iată de ce — arată secretarul general al partidului nostru — **este necesar să acţionăm cu toată fermitatea contra oricăror tendinţe lichidatoriste şi de slăbire a rolului partidului. Să facem totul pentru întărirea partidului, a unităţii sale politice, ideologice, organizatorice, a rolului său politic conducător în toate domeniile de activitate, în întreaga societate. Numai aşa vom acţiona ca adevăraţi comunişti revoluţionari, ne vom îndeplini răspunderea faţă de clasa muncitoare, faţă de întregul popor, faţă de viitorul liber şi independent al naţiunii noastre, al României socialiste !"**

Orientarea unitară, armonioasă a dezvoltării economiei naţionale a tuturor domeniilor de activitate, soluţionarea prin eforturi convergente, divizate la scara întregii societăţi, a contradicţiilor şi disfuncţionalităţilor, stabilirea priorităţilor, concentrarea resurselor materiale şi umane asupra sectoarelor-cheie din fiecare etapă, descoperirea şi valorificarea raţională a rezervelor de care dispune societatea în întregul ei nu pot fi concepute şi realizate decît în condiţiile existenţei unui „centru vital", care să-şi asume cu toată hotărîrea rolul conducător. Însesi dezvoltarea democraţiei, creşterea rolului organismelor democraţiei muncitoreşti-revoluţionare, alături de creşterea rolului statului, impun ca o necesitate obiectivă intensificarea activităţii partidului, creşterea răspunderii cadrelor de partid, a activului, a comuniştilor, în toate domeniile, în vederea bunei funcţionări a acestor organisme. De altfel, aşa cum arată tovarăşul Nicolae Ceauşescu, „împletirea **justă, dialectică, a rolului partidului cu creşterea răspunderii şi a rolului organelor de stat şi organismelor democratice, al maselor populare, constituie factorul determinant al întăririi unităţii şi forţei de acţiune a poporului nostru, al îndeplinirii de către partid a misiunii sale istorice de conducător politic, de forţă vitală, de centru vital al întregii naţiuni !"**

Este însăşi cheia de boltă a edificiului noii noastre orînduiri al cărui strălucit ctitor este tovarăşul Nicolae Ceauşescu. Erou între eroii neamului, a cărui monumentală operă teoretică şi practică reprezintă chintesenţa celor mai înalte aspiraţii ale poporului, conferind partidului rolul de centru vital în întregul proces de făurire a noii orînduiri.

Aşa după cum a subliniat secretarul general al partidului nostru în magistrala cuvîntare rostită în ziua de 26 ianuarie 1989, unitatea dintre partid şi popor este indestructibilă, este forţa care uneşte şi mobilizează energiile creatoare ale întregii naţiuni în marea operă istorică a construirii noii orînduiri pe pămîntul patriei: **„Tot ceea ce am realizat, am realizat cu poporul, pentru popor, sub conducerea partidului. Vom străbate deci noile căi spre piscurile înalte ale comunismului — în strînsă unitate, sub conducerea partidului, cu poporul şi pentru popor ! Cît timp vom acţiona în acest fel vom fi de neînvins !"**

## *Cupele europene de fotbal* · Succes reprezentantelor noastre !

**ÎNTÎLNIRILE DE LA BUCUREŞTI ŞI DE LA CREMONA VOR PUTEA FI URMĂRITE LA RADIO ŞI LA TELEVIZIUNE, IAR CEA DE LA DRESDA VA FI RADIODIFUZATĂ**

*Acum două săptămîni, în prima manşă a sferturilor de finală din cupele europene de fotbal, evoluţia şi rezultatele înregistrate n-au fost pe măsura aşteptărilor şi pretenţiilor, Dinamo şi Victoria — echipele care au beneficiat de atuul terenului propriu nereuşind decît rezultate de egalitate, iar Steaua — formaţie care a jucat în deplasare, pierzînd, e drept la limită, dar pierzînd o partidă pe care am fi dorit s-o încheie cel puţin cu un draw. Astăzi sînt programate partidele retur, pentru care toate cele trei echipe bucureştene s-au pregătit cu responsabilitate, fiind hotărîte să facă totul pentru a avea o comportare mult mai bună în tentativa lor de a-şi valorifica şansele de calificare...*

### În „C.C.E.": STEAUA POATE PĂTRUNDE DIN NOU ÎN SEMIFINALE

Echipa noastră campioană şi-a încheiat preparativele efectuate cu o mare ambiţie şi dorinţă de a continua cursa pentru cel mai rîvnit trofeu din întrecerile continentale intercluburi. La conferinţa de presă care a avut loc ieri la prînz, antrenorul Anghel Iordănescu a comunicat de altfel şi formaţia probabilă *(Lung — Cireaşă, Bumbescu, Iovan, Ungureanu, Bălan, Stoica, Hagi, Rotariu — Lăcătuş, Piţurcă)* care va începe meciul decisă să se mobilizeze la maximum pentru atingerea deziderateului propus, evoluînd cu dăruire şi făcînd o adevărată risipă de energie. 0—1, scorul din meciul tur, este un scor perfid, care constituie însă, în ultimă instanţă, o diferenţă minimă, recuperabilă... 0—1 este pentru suedezi o floare (cu spini) care poate fi ofilită la Bucureşti. La conferinţa de presă de care aminteam, antrenorul lui I.F.K. Göteborg, Kjell Pettersson, îşi menţinea declaraţia făcută mai înainte partidei de la Göteborg, „Fiecare echipă are 50 la sută şanse de calificare", ceea ce arată elocvent că acest 1—0 nu este considerat de tehnicianul suedez ca un avantaj determinant. Dar, atenţie, acest rezultat poate fi anihilat cu destulă dificultate ţinînd seamă de prevederea regulamentară conform căreia pentru calificare contează, în eventualitatea unei victorii la aceeaşi diferenţă, golurile înscrise în deplasare. Or Steaua n-a reuşit nici unul în Suedia... Aşa că, bucureştenii trebuie să marcheze (cel puţin) două goluri şi să nu primească nici unul. Calificarea este condiţionată de aceste imperative, fiind în consecinţă implicate şi ofensiva şi defensiva. O ofensivă lucidă, tenace, eficientă, cu atacuri purtate în viteză, combinativ. Dorim o „Steaua" asemănătoare celei care a recuperat un 0—1 cu Honved şi un 0—1 cu Anderlecht, realizînd pe „Ghencea" partide splendide şi rezultate de 4—1 şi 3—0 de neuitat. Credem că este perfect posibil, mai ales dacă nu omitem faptul că steliştii au maturitatea atît de trebuincioasă în astfel de situaţii.

...A început numărătoarea inversă. Peste puţin timp, arbitrul francez Joel Quiniou va fluiera, la *ora 15*, pe *stadionul Ghencea*, startul partidei. Sîntem convinşi că Steaua va avea în spectatorii care vor umple pînă la refuz tribunele un sprijin încandescent, din primul şi pînă în ultimul minut de joc, publicul devenind astfel al... 12-lea jucător al echipei, dîndu-i „aripi" şi purtînd-o spre a treia participare în semifinalele „C.C.E.". Iar pe teren, jucătorii noştri au datoria de a lupta din răsputeri pentru un rezultat favorabil care să aducă satisfacţie în rîndul numeroşilor iubitori ai fotbalului din Capitală şi din întreaga ţară.

### În „Cupa cupelor": DINAMO SPERĂ LA CREMONA

În prima manşă, Dinamo (fără Andone) şi Sampdoria (cu Vialli) au încheiat la egalitate meciul de la Bucureşti : 1—1. Astăzi, la Cremona, cu începere de la ora 16,45 (17,45 — ora Bucureştiului), Sampdoria (fără Vialli şi Carboni — suspendaţi) şi Dinamo (de data aceasta cu Andone) se vor afla iarăşi faţă în faţă. Sigur că elevii lui Lucescu şi-au îngreunat misiunea după partida de la 1 martie. Dar de aici pînă a se crede că soarta calificării este conturată e drum lung... Spre exemplificare, vă aducem aminte că în toamna lui 1977, la Bucureşti, Atletico Madrid a învins chiar cu 2—0 şi totuşi la Madrid, Dinamo a fost la un singur pas de a se califica, Sălceanu ratînd o ocazie uriaşă. Numai astfel rezultatul a rămas 2—1 pentru bucureşteni, în loc de un 3—1 care ar fi parafat o spectaculoasă calificare ! Deci, nimic nu-i imposibil în fotbal... Ca să nu mai vorbim că Dinamo a întrecut în toamnă, în deplasare, pe Dundee United cu 1—0, neprimind nici un gol nici la Lahti. De altfel, italienii, putîndu-se califica şi cu un 0—0, (rezultat „obişnuit" pentru ei), îi obligă pe dinamovişti să marcheze...

### În „Cupa U.E.F.A." : VICTORIA CREDE ÎN ŞANSA EI

La a doua sa participare în competiţiile europene, Victoria a realizat o performanţă deosebită, de aplaudat, ajungînd printre primele opt echipe din „Cupa U.E.F.A.". În faţa semifinalelor (fază în care a ajuns pînă acum numai Universitatea Craiova), Victoriei i-a fost hărăzit de sorţi un adversar extrem de puternic, Dynamo Dresda, cu o pleiadă întreagă de internaţionali. La Bucureşti, acel 1—1 i-a scăzut posibilităţile de calificare, dar nu i-a anulat şansele. De aceea, astăzi, la Dresda, în meciul care va începe la ora 20 (21 — ora Bucureştiului), Victoria va juca crezînd în şansa ei, cu atît mai mult cu cît la gazde nu vor juca Kirsten şi Hauptmann, principalii realizatori...

**Dan PĂTRAŞCU**

● Celelalte partide din cupele europene : *Milan — Werder Bremen* (în tur, 0—0), *Real Madrid — Eindhoven* (1—1) şi *Galatasaray — Monaco* (1—0), în „Cupa campionilor europeni" ; *F.C. Malines — Eintracht Frankfurt pe Main* (0—0), *Roda Kerkrade — Sredeţ Sofia* (1—2) şi *F.C. Barcelona — Aarhus* (1—0), în „Cupa cupelor" ; *Bayern München — Heart Midlothian* (0—1), *Napoli — Juventus* (0—2), *Real Sociedad — V.f.B.. Stuttgart* (0—1), în „Cupa U.E.F.A.".

● Echipa de fotbal a Braziliei care se pregăteşte pentru preliminariile campionatului mondial, va susţine la 27 martie, în oraşul italian Udine. un meci cu o selecţionată internaţională din care vor face parte *Mihallicenko, Francesconi, Maradona, Gullit, Van Basten, Dasaev.* În echipa braziliană, vor juca *Romario, Careca, Zico, Renato, Junior, Tita, Valdo, Nilton, Evair, Julio Cesar*, a confirmat noul antrenor brazilian *Sebastiano Lazaroni.*

*În Editura politică a apărut:*

## NICOLAE CEAUŞESCU

**Cuvîntare la consfătuirea de lucru pe probleme economice de la Comitetul Central al Partidului Comunist Român**

3 martie 1989

## *Arhitectură şi urbanism*

*(Urmare din pag. 1)*

*cel Mare, reconstruite ambele în întregime pe perimetrul vetust al unor foste magherniţe, sordide, pe care eu le-am prins în tinereţile mele şi le păstrez pe retina memoriei imaginea necăjită, suferindă. Dar mai recentă este şos. Nicolae Titulescu, fostă şi ea împestriţată de clădiri şubrede, aproape fictive, şi care astăzi aliniază blocuri semeţe, de o frumuseţe limpede şi de un confort necontenit sporit. Era însă să uit parcul, parcul de lîngă lacuri, ce adaugă bulevardelor, şoselelor, căilor, magistralelor, o alee romantică numită Aleea Trandafirilor. Ultramodernizată, Piaţa Victoriei, care adună în adiacenţă toate aceste miracole posibile, are un pasaj subteran prin care maşinile circulă nestingherit şi un metrou care tîşneşte elegant şi rapid ca o săgeată de argint spre marginea şi dinspre marginea Capitalei. Piaţa Victoriei corespunde în mod fericit cu ceea ce numim civilizaţia ochiului în forme şi culori desfăşurate pe o largă libertate de lumină — întărindu-ţi tonic, mîndria de a locui, a munci şi a visa aici, în capitala patriei.*

## VĂ INFORMĂM DESPRE

### Inaugurarea agrementului nautic

Vremea caldă din ultima perioadă a determinat intensificarea pregătirilor la debarcadere şi în ştranduri. Un volum mare de lucrări a vizat recondiţionarea ambarcaţiunilor, refacerea dotărilor din incinte. Începînd de duminică, o serie de debarcadere (Herăstrău — 100 bărci, 2 vaporaşe, Cişmigiu — 50 bărci, Balta Albă — 70 bărci, 20 hidrobiciclete, 2 vaporaşe) au fost deschise pentru amatorii agrementului nautic. Pînă la sfîrşitul lunii vor fi deschise şi debarcaderele Tineretului şi Libertăţii, iar de la 15 aprilie se vor putea face plimbări cu barca şi pe rîul Dîmboviţa, în apropierea ştrandului şi pe marele lac din cartierul Crîngaşi. Şi în prezent la debarcaderul amplasat pe insula de pe lacul Dîmboviţa se află trei vaporaşe care îşi aşteaptă vizitatorii. Plimbările pe cel mai mare lac al Capitalei sînt deosebit de atractive, ele oferind posibilitatea de a admira panorama realizărilor edilitar-urbanistice din această zonă a oraşului şi, în acelaşi timp, o imagine de perspectivă asupra a ceea ce se va construi (menţionăm că pentru organizarea lor, şcolile pot adresa comenzi Secţiei de exploatare-lacuri din cadrul I.C.A.B. la tel. 17.78.10 şi 17.31.18).

În cursul iernii, flotila I.C.A.B. — care cuprinde 1400 de ambarcaţiuni cu rame, 36 de vaporaşe şi 100 de hidrobiciclete — a sporit cu 100 de bărci, urmînd ca încă atîtea să fie primite în cursul anului.

Ce se întîmplă în ştranduri ? Ce pregătiri se fac pentru ca vizitatorii să fie întîmpinaţi în cît mai bune condiţii ? Sînt cîteva dintre întrebările la care ne-a răspuns tovarăşul Nicolae Neacşu, directorul Secţiei de exploatare-lacuri din cadrul I.C.A.B.:

— În primul rînd, aş dori să precizez că ştrandurile prezintă interes chiar începînd din această perioadă. Iubitorii tenisului de cîmp pot practica acest sport (terenurile se închiriază zilnic, între orele 9—18) în incinta ştrandurilor Băneasa, Titan şi Snagov. De asemenea, se poate juca tenis de masă la ştrandurile Drumul Taberei, Berceni Titan, Băneasa şi Dîmboviţa. La acesta din urmă au fost făcute şi amenajări horticole deosebite, fondul vegetal sporind cu peste 130 de brazi şi 1000 de arbuşti. Perimetrul în care este amplasat ştrandul se conturează din ce în ce mai mult ca o zonă de agrement deosebită şi ca urmare a amenajării în apropiere, pe celălalt mal, a unui nou parc, în vecinătatea str. Cărămidari.

La solicitarea beneficiarilor noştri am sporit numărul jocurilor electronice şi mecanice la ştrandurile Dîmboviţa, Drumul Taberei şi Titan. De asemenea, am luat măsuri pentru o mai bună colaborare cu Direcţia generală comercială, cooperativele „Prestarea" şi „Igiena" pentru asigurarea unor diverse servicii.

În ceea ce priveşte Insula pescarilor, accesul se va face pe o nouă punte. Pe insulă s-au montat bănci noi, iar chioşcurile au fost reparate. La ştrandul de la Snagov se preconizează mărirea spaţiilor de parcare. În cursul acestui an, în cadrul unor amenajări complexe, vor fi realizate încă două ştranduri în sectorul 4. Cît priveşte data deschiderii lor, să-i întrebăm pe... meteorologi. Noi sîntem pregătiţi.

**Horia TABACU**

## *Categoria „Onoare"*

Returul campionatului categoriei „Onoare" la fotbal a debutat cu unele rezultate mai puţin scontate, care au avut ca efect schimbări de poziţii în clasamentul general. Să notăm că lidera, MECOS, nu a obţinut decît un punct (din 5) în faţa penultimei clasate, Automecanica (!): 0—0 la seniori şi 0—1 la juniori. În acelaşi timp, I.M.U.C. Şoimii, în compania unei partenere valoroase, Voinţa, a cucerit victoria la seniori (3—1) şi a făcut joc egal (0—0) la juniori. Cum I.M.U.C. Şoimii a cucerit 5 puncte în restanţa din toamnă cu URBIS (1—0, respectiv 3—1), lupta pentru întîietate a fost relansată, la primul loc candidînd acum şi alte formaţii...

De notat succesul cu 1—0 dobîndit de I.C.M.E. pe terenul Electrei (a înscris Romeo Ghiniţă), partida de juniori revenind, tot cu 1—0, gazdei. Evoluţii promiţătoare au mai avut Laromet în faţa Aversei (4—0 ! şi 2—1) şi Granitul în dauna Calculatorului (0—0 şi 2—1). Alte rezultate: Prefabricate — Electromagnetica 1—0 şi 2—2; Diamantul — I.A.B. Pantelimon 1—0 şi 0—2; Vulcan — Flacăra roşie 0—0 şi 1—1; Gloria — URBIS 1—0 şi 3—2; Electroaparataj — Maşini unelte 0—1 şi 0—3.

În clasamentul general, MECOS, cu 79 p, mai păstrează un avans de numai 9 p faţă de principala contracandidată, I.M.U.C. Şoimii (care a făcut un salt de trei poziţii), notată cu 70 p. Urmează: I.C.M.E. 66 p; Calculatorul, Maşini unelte 64 p; Laromet 59 p; Voinţa 56 p; Vulcan 55 p. Pe poziţii de retrogradare : Granitul, Automecanica 39 p; Prefabricate 38 p; Diamantul 26 p

# Întărirea încrederii și securității pe continent – deziderat general al popoarelor europene

VIENA. — Negocierile privind adoptarea de noi măsuri de încredere și securitate în Europa, care au început săptămîna trecută la Viena, cu participarea reprezentanților statelor europene, S.U.A. și Canadei, respectiv a tuturor statelor semnatare ale Actului final de la Helsinki, se desfășoară așa cum s-a anunțat paralel cu negocierile asupra forțelor armate convenționale de pe continent, la care participă cele 23 de state membre ale celor două alianțe militare — N.A.T.O. și Tratatul de la Varșovia.

Acționînd în spiritul poziției de principiu și propunerilor țării noastre, ale președintelui Nicolae Ceaușescu, prezentate la reuniunea miniștrilor afacerilor externe, delegația română a expus o serie de considerente asupra aspectelor concrete aflate în dezbatere. În concepția României, obiectivul actualelor negocieri trebuie să-l reprezinte dezvoltarea încrederii dintre state printr-o mai mare cunoaștere și previzibilitate în domeniul militar și, totodată, prin trecerea la o nouă etapă, respectiv la limitarea efectivă a condițiilor obiective care ar permite declanșarea unui atac armat în Europa. În acest sens, se au în vedere pe de o parte, asemenea măsuri cum ar fi: sporirea schimbului de informații militare, notificarea activităților militare și acceptarea de observatori la praguri mai reduse ale amplorii acestora etc. România propune o serie de măsuri de limitare a înseși activităților militare: limitarea la parametri mai mici a activităților militare, limitarea amplorii, numărului, duratei și frecvenței unor asemenea activități, crearea unor coridoare și zone de securitate de-a lungul frontierelor dintre state, renunțarea la manevre multinaționale de-a lungul frontierelor — crearea la linia de demarcație dintre țările membre ale N.A.T.O. și Tratatului de la Varșovia a unui culoar fără arme nucleare, chimice sau alte arme de distrugere în masă ș.a.

De o deosebită importanță ar fi, de asemenea, în opinia țării noastre, adoptarea unor măsuri de natură să prevină escaladarea confruntării militare în Europa, între care: nedislocarea de noi trupe și neamplasarea de noi baze militare pe teritoriul altor state, precum și încetarea dezvoltării și modernizării celor existente, înghețarea cheltuielilor militare la nivelul actual și începerea de negocieri pentru reducerea lor ulterioară.

Măsurile de întărire a încrederii și securității în Europa nu pot face, firește, abstracție de faptul că pe continentul nostru există arme și instalații nucleare. În lumina acestei realități România a supus atenției o serie de măsuri pentru prevenirea unor accidente nucleare: interzicerea manevrelor și mișcărilor de nave și aeronave care transportă arme nucleare de-a lungul frontierelor terestre și maritime ale altor state, abținerea de la organizarea de activități militare în apropierea instalațiilor nucleare pașnice, în primul rînd a centralelor atomoelectrice. Țara noastră a reafirmat, totodată, necesitatea încurajării și sprijinirii creării de zone libere de arme nucleare și chimice în Balcani, în centrul și nordul Europei, în alte regiuni ale continentului.

O altă categorie de propuneri prezentate de țara noastră se referă la adoptarea de măsuri pentru dezvoltarea contactelor și cooperării dintre state în probleme militare.

# INFORMAȚIA pe tot globul

## Contribuția parlamentelor la organizarea unei conferințe internaționale de pace în Orientul Mijlociu

**Proiect al unor țări socialiste, între care și România, inclus pe ordinea de zi a Conferinței Uniunii Interparlamentare**

BUDAPESTA. — Participanții la cea de-a 81-a Conferință a Uniunii Interparlamentare au hotărît includerea pe ordinea de zi a conferinței a proiectului prezentat de unele țări socialiste, printre care și România, „Privind contribuția parlamentelor la organizarea unei conferințe internaționale de pace în Orientul Mijlociu". Parlamentarii români prezenți la conferință au expus punctul de vedere al țării noastre în dezbaterile asupra acestui subiect.

De asemenea, a fost prezentată poziția României la dezbaterile privind protecția drepturilor copiilor, relevindu-se că în țara noastră grija pentru copii a fost ridicată la rang de politică de stat, ea reprezentînd o preocupare fundamentală a întregii societăți. S-a subliniat că marile transformări care au avut loc în România, în special în ultimii ani, au dus la crearea condițiilor care asigură pentru tînăra generație cele mai bune condiții de viață, de învățătură și educație, de dezvoltare multilaterală și afirmare deplină a personalității copiilor.

## Agerpres ORELE 6-11

**ÎN CADRUL ACTIVITĂȚII O.N.U. PENTRU DEZARMARE**, în perioada 20—23 martie, la sediul O.N.U. din New York va avea loc un seminar internațional asupra dezarmării în Africa, anunță agenția A.P.S. Peste 100 de diplomați africani, participanți la seminar, vor discuta un număr de chestiuni, printre care armele chimice, impactul dezarmării nucleare și convenționale asupra Africii, rolul țărilor africane în dezarmare și în problemele de securitate și crearea unei Africi denuclearizate.

**ȘEFII DE STAT** din Angola, Congo, Gabon, Zair, Zambia și Zimbabwe se vor reuni la Luanda în cadrul unei conferințe regionale consacrate combaterii activităților contrarevoluționare din regiune, a anunțat ministrul angolez al justiției, Fernando van Dunem. Într-un moment în care în Africa de sud-vest începe procesul de aplicare a rezoluției 435 a Consiliului de Securitate, aceste forțe își intensifică acțiunile agresive împotriva Angolei, a declarat ministrul angolez.

**POTRIVIT INFORMAȚIILOR** parvenite din Seul, largi cercuri ale populației sud-coreene continuă acțiunile de condamnare a politicii represive, antipopulare a regimului din Coreea de Sud.

**ZONA DE FRONTIERĂ TABA** din Sinai, de la granița cu Israelul, urmează să revină astăzi sub suveranitatea Egiptului. Măsura reprezintă punerea în aplicare a deciziei pronunțate de un organism de arbitraj internațional în luna septembrie 1988.

**GRUPĂRI DE EXTREMĂ DREAPTA DIN COLUMBIA** au continuat acțiunile lor teroriste la adresa forțelor naționale care se pronunță pentru încetarea stării conflictuale interne și realizarea reconcilierii naționale pe calea tratativelor. Astfel, în timp ce reprezentanții guvernului, ai principalelor partide politice și ai mișcărilor insurgente din țară caută, prin dialog, să ajungă la un punct de vedere comun în problema menționată elemente de extremă dreaptă au asasinat, în localitatea Mistrato, din departamentul Risaralda, din vestul țării, un alt lider al „Uniunii Patriotice", Jorge Luis Garces Castillo.

**POTRIVIT ESTIMĂRILOR** oficiului federal de criminalistică, traficul ilicit de droguri a ajuns să totalizeze anual în R.F.G. circa 4,5 miliarde mărci. Un responsabil al poliției din Hamburg arăta că numai în acest oraș cei aproximativ 23 000 de consumatori de droguri tari cumpără anual stupefiante în valoare de peste 140 milioane mărci.

## Meridiane

● *CERCETĂTORII SOVIETICI au încheiat cu succes un experiment efectuat la nord de Groenlanda timp de 45 de zile. După cum informează agenția TASS, oamenii de știință au studiat regimul de deplasare a ghețurilor în această zonă a globului, componența apei marine, fenomenele meteorologice, o serie de alți factori. Importanța datelor dobîndite este evidențiată și de faptul că ultimele cercetări științifice similare s-au desfășurat în respectiva regiune în anii 1937—1938* ● *POTRIVIT AGENȚIEI de presă China Nouă, numărul municipalităților și așezărilor urbane din R. P. Chineză este de 11 484, ceea ce, din acest punct de vedere, situează China pe primul loc în lume. Totodată, în țară există 434 orașe mari, iar cele cu o populație de sub 200 000 locuitori sînt în prezent de 223, față de 92 în 1978, reprezentînd 60 la sută din total* ● *NOUL DICȚIONAR AL LIMBII ENGLEZE, elaborat sub egida Universității din Oxford, a intrat în ultima fază de tipărire. Lucrarea este impresionantă atît prin monumentalitatea sa (22 de volume și circa 22 000 de pagini), cît și prin numărul mare de termeni (616 500). Sînt incluse 2 412 400 de citate din oameni de litere englezi, din anul 1150 și pînă în prezent, care ilustrează folosirea termenilor menționați* ● *O SESIUNE a Asociației medicilor din California, consacrată combaterii fumatului, a relevat că, în prezent, tutunul ucide mai mulți americani decît alcoolul, heroina, cocaina, incendiile, accidentele de automobil și Sindromul Imunodeficienței Dobîndite la un loc. În fiecare zi, au menționat participanții, mii de cetățeni ai S.U.A. devin victime ale nicotinei și ale altor substanțe toxice pe care le conține tutunul. Pe întregul glob, potrivit calculelor specialiștilor americani, ca urmare a bolilor cauzate de fumat, își pierd viața în fiecare an trei milioane de persoane* ● *ÎNCĂLZIREA EVIDENTĂ A CLIMEI, apreciază omul de știință vest-german Wolfgang Seiler, care se ocupă de cercetarea consecințelor poluării asupra atmosferei terestre, este rezultatul așa-numitului „efect de seră". În cazul în care cantitatea de bioxid de carbon în atmosferă va crește în continuare, este foarte probabil ca peste un secol în Europa să nu mai existe ierni cu geruri și zăpezi.*

# Eșecul antisandiniștilor

**Din presa străină**

Întîlnirea la nivel înalt a șefilor de stat din America Centrală care a avut loc la San Salvador s-a soldat cu înfrîngerea politică a forțelor „Contras", scrie cotidianul „L'Humanite". Cei cinci șefi de stat au hotărît ca în termen de 90 de zile să găsească modalitatea de repatriere sau de instalare într-o altă țară a grupărilor contrarevoluționare din Honduras. Nicaragua a cîștigat, iar în februarie 1990 vor avea loc alegeri. Această hotărîre confirmă victoria unui popor care-și apără revoluția de zece ani. Invinși, mercenarii au devenit indezirabili și pentru guvernul din Honduras, care i-a protejat și sprijinit mult timp.

Amînată de cinci ori, întîlnirea trebuia să dea un nou impuls aplicării acordurilor de la Esquipolas, semnate în august 1987 de șefii acelorași state (Nicaragua, Salvador, Guatemala, Honduras și Costa Rica), în pofida atitudinii defavorabile a Casei Albe și a presiunilor pe care le-a exercitat.

Atunci, la Esquipolas s-a născut o mare speranță. Pentru prima dată în istorie, șefii de stat din regiune și-au afirmat voința comună de a-și rezolva singuri conflictele interne și diferendele, fără intermediari.

Acest tratat inaugurează un nou tip de relații între America Centrală și Latină, pe de-o parte, și S.U.A., pe de altă parte, constituind corolarul eforturilor Grupului de la Contadora (Mexic, Columbia, Panama, Venezuela). Ostilitatea Casei Albe față de Grupul de la Contadora a frînat desigur eforturile de pace.

Deși discretă în ce privește politica sa în America Centrală, noua Administrație a Statelor Unite a declarat, totuși, că intenționează să sprijine în continuare forțele „Contras". Washingtonul, care livrează armament, antrenează și plătește mercenari, are desigur destule mijloace pentru a-și impune voința, dar va trebui, totuși, să țină seama și de voința țărilor din America Centrală, subliniază ziarul francez.

**TEATRE** ● Ateneul Român: **CONFLUENȚA ARTELOR** — ora 18; Muzeul de Artă al Republicii: **SEARA DE SONATE** — ora 18 ● Opera Română (13.18.57): **CHOPINIANA, BOLERO, CARMEN** — ora 18 ● Teatrul Național (14.71.71), Sala Amfiteatru: **TORQUATO TASSO** — ora 18 ● Teatrul „Bulandra". Sala din bd. Schitu Măgureanu nr. 1 (14.75.46); **SORANA** (prezintă Teatrul din Sf. Gheorghe) — ora 18 ● Teatrul Mic (14.70.81): **O SCRISOARE PIERDUTĂ** — ora 18.30; Teatrul Foarte Mic (14.09.05): **JOC CIUDAT DUPĂ SCĂPĂTAT** — ora 19 ● Teatrul „Nottara" (59.60.70). Sala Magheru: **TAIFUN** — ora 18 ● Teatrul Giulești. Sala Majestic (14.72.34): **ARTA CONVERSAȚIEI** — ora 18 ● Teatrul de Comedie (16.64.60): **SCAIUL** — ora 18 ● Teatrul „C. Tănase". Sala Savoy (15.56.78): **SAVOY, SAVOY** — ora 18; sala din calea Victoriei 174: **DE LA TANGO LA ROCK** — ora 18 ● Teatrul „Ion Creangă" (50.26.55): **STOP, IN TOP DANIELA** — ora 15; **ROMANȚIOȘII** — mîine, ora 9 ● Teatrul „Țăndărică". Sala Victoria (15.23.77): **AVENTURI CU SCUFIȚA ROȘIE** — ora 15; **PUIUL** — mîine, ora 10; sala din Piața Cosmonauților (11.12.04): **PUNGUȚA CU DOI BANI** — mîine ora 10 ● I.A.T.C. studioul „Casandra" (15.72.59): **MOBILA ȘI DURERE** — ora 18.30 ● Ansamblul Artistic „Rapsodia Română" (13.13.00): **DE TINE DORUL MĂ LEAGĂ** — ora 18.

**FILME** ● **VACANȚA CEA MARE** — Scala (11.03.72) — 9, 11, 13, 15, 17, 19; Excelsior (65.49.45) — 9, 11, 13, 15, 17, 19; Gloria (47.46.75) — 9, 11, 13, 15, 17, 19 ● **FATA MORGANA** — Timpuri Noi (15.61.10) — 9, 11, 13, 15, 17, 19 ● **DE CE ARE VULPEA COADĂ** — Lira (31.71.71) — 9, 11, 13, 15, 17, 19; Cosmos (27.54.95) — 9, 11, 13, 15, 17, 19 ● **HANUL DINTRE DEALURI** — Drumul Sării (31.28.13) — 15, 17, 19 ● **EXPEDIȚIA** — Ferentari (80.49.85) — 14.30, 16.45, 19 ● **MIRACOLUL** — Popular (35.15.17) — 15, 17.15, 19 ● **SECRETUL LUI NEMESIS** — Arta (21.31.86) — 15, 17, 19 ● Ciclul: **MARI REGIZORI MARI ACTORI** — Patria (11.86.25) — 9, 11, 13, 15.15, 17.30, 19.45 ● **MISIUNE SPECIALĂ** — București (15.61.54) — 9, 11, 13, 15, 17, 19 ● **KAREL GOTT** — Victoria (16.28.79) — 9, 11, 13, 15, 17, 19 ● **COMEDIANTA** — Lumina (14.74.16) — 9, 11.30, 14, 16.30, 19 ● **AVENTURILE LUI SPAS ȘI NELI** — 9, 11, 13, **SENTINȚA SUSPENDATĂ** — 15, 17, 19 — Doina (16.35.38) ● **ORICARE FATĂ IUBEȘTE UN BĂIAT** — Sala Mică a Palatului (15.73.72) — 17.15, 19.30; Feroviar (50.51.40) — 9, 11, 13, 15, 17, 19; Flamura (85.77.12) — 9, 11, 13, 15, 17, 19 ● **CĂLĂTORIE PESTE MĂRI** — Buzești (50.43.58) — 15, 19 ● **CINE EȘTI CĂLĂREȚULE?** — Giulești (17.55.46) — 9, 11, 13, 15, 17, 19 ● **DESTIN TRAGIC** — Studio (59.53.15) — 10, 12.15, 14.30, 17, 19 ● **MOȘTENIRE CU BUCLUC** — Cotroceni (81.68.88) — 15, 18; Miorița (14.27.14) — 9, 12, 15, 18; Floreasca (33.29.71) — 9, 12, 15, 18 ● **SECRETUL LUI BACHUS** — Viitorul (10.67.40) — 15, 17, 19 ● **ZECE NEGRI MITITEI** — Cultural (83.50.15) 9, 15, 18; ora 12: **COPIII VOR SĂ ȘTIE** ● **UNDE ESTE UN „NOFELET"?** — Aurora (35.04.66) — 9, 11, 13, 15, 17, 19.

**T.V.** 15,00 Fotbal (color). „Cupa campionilor europeni": Steaua — I.F.K. Göteborg. Transmisiune directă de la stadionul „Steaua"; 17,45 Fotbal (color). „Cupa cupelor": Sampdoria Genova — Dinamo București. Transmisiune directă de la Cremona; 19,35 — Telejurnal; 20,00 Tezele și orientările formulate de tovarășul Nicolae Ceaușescu — program de muncă și acțiune revoluționară ● Întărirea rolului proprietății socialiste, cerință obiectivă a edificării noii orînduiri (color); 20,25 Industria — programe prioritare: 20,45 Trăim decenii de împliniri mărețe. Emisiune literar-muzical-coregrafică (color); 21,15 Înalta răspundere patriotică, revoluționară a tineretului pentru viitorul României ● Tînărul colectiv muncitoresc — importantă forță de educație patriotică, revoluționară; 21,35 Te cîntăm, iubită țară! (color). Muzică ușoară românească; 21,50 Telejurnal

**AUTO**

**ORIZONTAL:** 1) Arbore de transmisie (2 cuv.). 2) Lichid de ungere — Îi ține trena! 3) Marginea îngroșată și întărită a anvelopei — Semafor 4) Lipsit de lumină — Transport comercial (abr) — Primele ediții! 5) Diminutiv (pop.) — Trecut prin operația de rodaj. 6) Cifră care indică rezistența la explozie a unui lichid în motoarele cu ardere internă. 7) Vîrf de munte în Iugoslavia — Dar — Scule! 8) Unitate de măsură în sistemul CGS — Traseu. 9) Arată direcția — Tanzania în codificația automobilistică internațională — Duble! 10) Indicație scenică — Sistem de detectare. **VERTICAL:** 1) Vehicule 2) Instrument de îndepărtare a crustei depuse pe pereții unor canale — Osie 3) Element de distribuție care transmite mișcarea de la arborele cu came la supapele unui motor 4) Claxon verbal — Piesă care împiedică uzura supapei de distribuție 5) Astronom sovietic — Dînsa 6) Hai călut! — Folosit în depanarea auto — Teleorman în codul rutier. 7) Organizație de colaborare în domeniul producției de rulmenți (siglă). 8) Șosea plată — Curs de apă în toponimia arabă 9) A agonisi (fig.) — Corp ceresc cu lumină proprie 10) Reparație generală. (PUIU MOICEANU).

Dicționar: BIJC, RENT, UDO.

Dezlegarea careului apărut în 14 martie. Orizontal: 1) ORAȘENEȘTI 2) POLITEHNIC 3) EMITERE — NR 4) RANA — V — GEM 5) ANI — A — FIR 6) TEATRUL MIC 7) OATU — NAN — E 8) ASE — IC — ATA 9) RC — AVANSAT 10) EANA — PTT — A.

**BULETIN METEOROLOGIC**

Vreme caldă, cu cer temporar noros. Condiții de ploaie. Vînt slab. Temperatura maximă va oscila între 12 și 14 grade, iar minima între 2 și 4 grade.

Redacția și administrația: cod 70711 str. Brezoianu nr. [illegible] sector 1, of. PTTR [illegible] Secția scrisori — juridic 13.27.73. Publicitatea cod 70709 str. 13 Decembrie 24, sector 1, of. PTTR 1, telefon [illegible] Abonamentele [illegible] factorii și difuzorii din întreprinderi și instituții. Cititorii din străinătate se pot abona prin ROMPRESFILATELIA, Sectorul export-import presă P.O. Box 12—201 telex [illegible] București calea Griviței nr. 64—66. Tiparul I.P. „Informația"

PROLETARI DIN TOATE ȚĂRILE, UNIȚI-VĂ!

# INFORMAȚIA Bucureștiului

ZIAR AL COMITETULUI MUNICIPAL BUCUREȘTI AL P.C.R. ȘI AL CONSILIULUI POPULAR AL MUNICIPIULUI BUCUREȘTI

ANUL XXXVI – Nr. 11 003 | 8 PAGINI – 50 BANI | Joi 16 martie 1989

# TOVARĂȘUL NICOLAE CEAUȘESCU a efectuat o vizită de lucru în unități economice din Capitală

**Tovarășul Nicolae Ceaușescu, secretar general al Partidului Comunist Român, președintele Republicii Socialiste România, a făcut, miercuri, 15 martie, o vizită de lucru la Întreprinderea de mașini grele și la secțiile de producție de pe platforma industrială Berceni ale întreprinderii „Vulcan" din Capitală.**

Secretarul general al partidului s-a întîlnit cu aceste puternice colective muncitorești pentru a examina rezultatele obținute în îndeplinirea planului, căile și acțiunile ce se cer întreprinse în vederea ridicării întregii lor activități pe un plan calitativ superior, la nivelul posibilităților, al dotării tehnice existente, al importantelor sarcini ce le revin din planurile și programele de dezvoltare a țării, cu deosebire din programul energetic național.

În centrul analizei s-au aflat probleme de deosebită însemnătate pentru activitatea întreprinderilor vizitate, pentru industria noastră constructoare de mașini în general, care — în lumina orientărilor și indicațiilor date de tovarășul Nicolae Ceaușescu la recenta ședință a Comitetului Politic Executiv al C.C. al P.C.R. și la consfătuirea de lucru de la Comitetul Central al partidului — este chemată să producă, pe baza unor tehnologii avansate, de înaltă productivitate, un număr sporit de agregate, echipamente, utilaje și instalații, de mare complexitate și tehnicitate, necesare sectorului energetic, celorlalte ramuri ale economiei naționale.

Pornindu-se de la această cerință esențială, au fost stabilite, în timpul vizitei, măsuri concrete menite să asigure creșterea substanțială a producției, realizarea de noi produse la nivel mondial, îndeosebi prin promovarea susținută a rezultatelor cercetării, perfecționarea continuă a organizării muncii și a proceselor de fabricație, folosirea mai eficientă a capacităților, valorificarea mai bună a experienței acumulate.

Cu deplina convingere că vizita secretarului general al partidului se înscrie — și de această dată — ca un moment de însemnătate hotărîtoare în viața întreprinderilor unde își desfășoară activitatea, colectivele celor două unități economice bucureștene au întîmpinat pe tovarășul Nicolae Ceaușescu cu multă însuflețire, exprimîndu-și, direct și cald, sentimentele de profundă dragoste, stimă și recunoștință, pentru atenția și sprijinul permanent acordate muncii lor, pentru preocuparea statornică față de dezvoltarea și modernizarea industriei românești, pentru tot ceea ce a făcut și face ca înfățișarea Capitalei, a întregii țări să fie mereu mai înfloritoare, pentru ridicarea neîntreruptă a bunăstării poporului nostru.

Vizita de lucru a început la **ÎNTREPRINDEREA DE MAȘINI GRELE.**

La sosire, tovarășul Nicolae Ceaușescu a fost întîmpinat cu multă căldură și însuflețire de mii de oameni ai muncii, care au scandat îndelung numele partidului și al secretarului său general.

O formațiune alcătuită din membri ai gărzilor patriotice și ai detașamentelor de pregătire a tineretului pentru apărarea patriei a prezentat onorul. Tinere și tineri au oferit buchete de flori.

Erau prezenți tovarășii Barbu Petrescu, prim-secretar al Comitetului Municipal București al P.C.R., primarul general al Capitalei, Ion Radu, Silviu Curticeanu.

În cadrul dialogului de lucru purtat de secretarul general al partidului cu reprezentanții conducerii Ministerului Industriei Construcțiilor de Mașini, ai altor ministere, ai centralei industriale de profil și ai întreprinderii au fost abordate probleme privind înfăptuirea importantelor sarcini ce revin colectivului din programul energetic național, ca și diversificarea continuă a producției, realizarea unor produse de un înalt nivel tehnic și de calitate.

Tovarășul Nicolae Ceaușescu a fost informat de ministrul industriei construcțiilor de mașini, Eugeniu Rădulescu, de directorul întreprinderii, Dumitru Constantin, în legătură cu modul în care au fost îndeplinite sarcinile și indicațiile primite cu prilejul vizitei de lucru precedente, cu rezultatele obținute prin aplicarea acestora.

Prezentîndu-se evoluția principalilor indicatori în perioada care a trecut din actualul cincinal, s-a subliniat că, în acest an, producția industrială a întreprinderii urmează să se dubleze față de 1985.

Pe parcursul vizitei s-a arătat că, acționîndu-se în spiritul orientărilor și indicațiilor secretarului general al partidului, ponderea utilajului energetic, în special a celui destinat centralelor nucleare-

(Continuare în pag. a III-a)

## ÎN SPIRITUL ORIENTĂRILOR ȘI INDICAȚIILOR SECRETARULUI GENERAL AL PARTIDULUI

# SARCINILE DE PLAN – ÎNDEPLINITE EXEMPLAR!

## Înnoirea producției – în strînsă legătură cu exigențele progresului tehnic, ale ridicării competitivității

**● La I.E.A., acțiuni susținute ale specialiștilor întreprinderii și institutului de profil pentru scurtarea ciclului de asimilare a noii generații de comenzi numerice pentru mașini-unelte**

Realizarea obiectivelor dezvoltării intensive, accentuarea laturilor calitative ale activității economico-sociale sînt organic legate de înfăptuirea prevederilor programelor de perfecționare și modernizare a producției. Elaborate pe baza celor mai noi cuceriri ale științei și tehnicii contemporane, aceste programe trebuie să determine îmbunătățirea generală a structurii producției, creșterea puternică a productivității muncii, ridicarea nivelului tehnic și calitativ al produselor, sporirea substanțială a eficienței economice în toate domeniile de activitate.

Așa, cum s-a relevat și recent la consfătuirea de lucru de la C.C. al P.C.R., organizată din inițiativa tovarășului Nicolae Ceaușescu, modernizarea constituie o acțiune permanentă, de zi cu zi, prin care trebuie să se fructifice cele mai noi posibilități de promovare a progresului tehnic, spiritul creator al oamenilor muncii, fiecărui colectiv revenindu-i datoria de a-și îndrepta eforturile, în cadrul programelor îmbunătățite și adoptate, spre rezolvarea tuturor problemelor din activitatea curentă și de perspectivă.

Pentru colectivul *Întreprinderii de elemente de automatizări* una din problemele majore ale producției în acest an și în întregul cincinal o reprezintă dezvoltarea fabricației de echipamente-comenzi numerice pentru mașini-unelte. În fapt este vorba de introducerea în fabricația de serie a unor echipamente ce aparțin unei noi generații superioare din punct de vedere funcțional — adevărate calculatoare de

**Victor CONSTANTINESCU**

(Continuare în pag. a II-a)

# Acțiuni prioritare în legumicultură

**● Majoritatea unităților ilfovene au luat un „start" bun în actuala campanie de primăvară ● Plantatul verzei timpurii în cîmp – încheiat fără întîrziere ● Calitatea răsadurilor hotărăște calitatea recoltelor ● În fiecare fermă – organizare temeinică a muncii, atenție sporită față de respectarea tehnologiilor ● Se extind pe suprafețe importante culturile intercalate ● În actualitate: recoltarea și valorificarea trufandalelor : spanac, salată, ceapă ● O măsură hotărîtoare pentru producția '89 : efectuarea la timp, în condiții optime, a irigațiilor**

Sector de bază în agricultura ilfoveană, legumicultura a cunoscut în ultimii ani un progres continuu, ca urmare a accentuării procesului de modernizare și dezvoltare intensivă a producției. În 1988, bunăoară, unitățile din Sectorul agricol Ilfov au reușit să asigure recolte de legume mari și de calitate, acoperind o bună parte din necesarul de consum al populației Capitalei.

Sarcini deosebite revin grădinarilor ilfoveni și în acest an, cînd va trebui realizată o producție globală de legume de peste 374 000 tone. Va crește ponderea legumelor timpurii și extratimpurii mult cerute pe piețele bucureștene. De asemenea, va trebui asigurată materia primă necesară unor întreprinderi producătoare de conserve.

Cum se acționează, ce mai trebuie întreprins pentru realizarea în cele mai bune condiții a acestor obiective?

**Nicolae FLORIAN**

(Continuare în pag. a II-a)

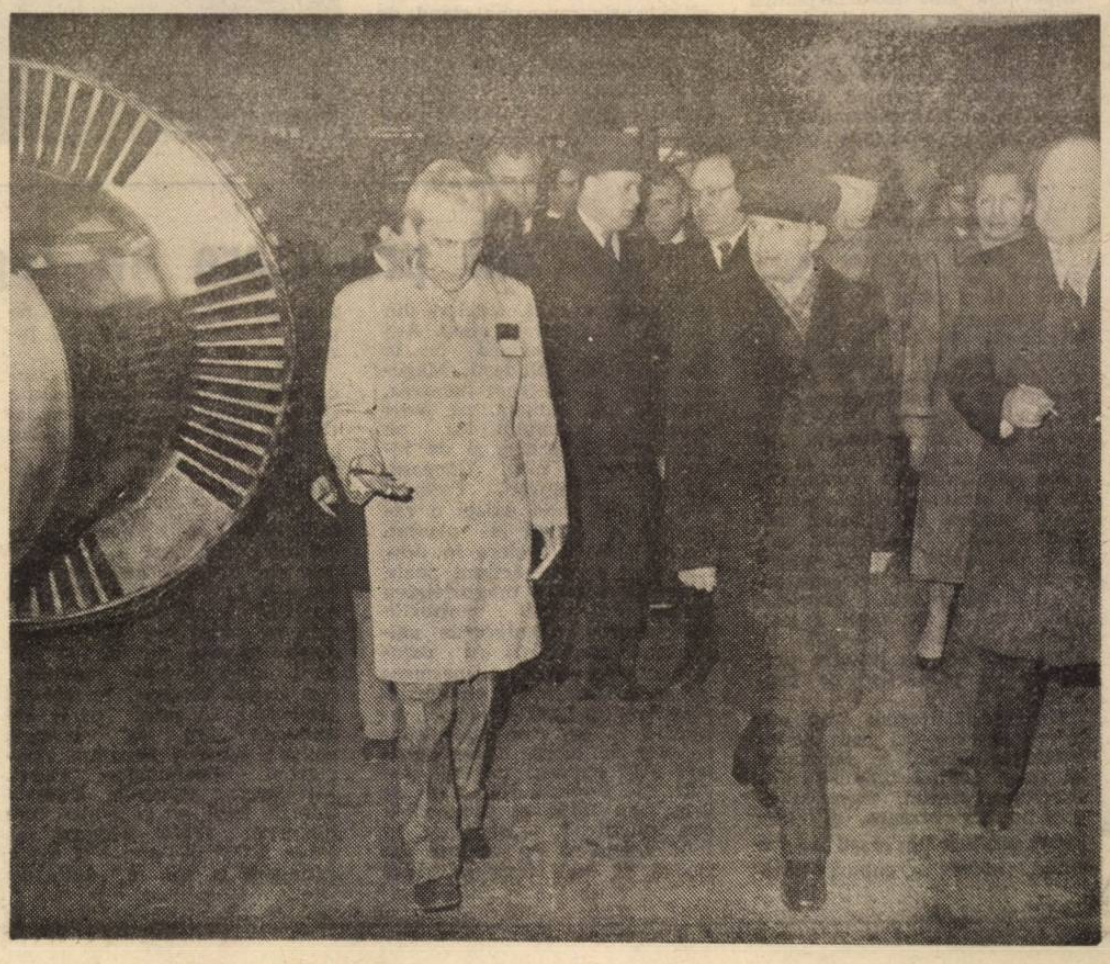

*În spiritul orientărilor și indicațiilor secretarului general al partidului*

# SARCINILE DE PLAN — ÎNDEPLINITE EXEMPLAR !

## Înnoirea producției — în strînsă legătură cu exigențele progresului tehnic, ale ridicării competitivității

(Urmare din pag. 1)

proces, bazate pe microprocesoare și memorii interne puternice, capabile să-și exercite funcțiile în condițiile unui mediu ambiant mai puțin prielnic. Cu alte cuvinte — după cum precizează specialiștii — dacă obișnuitele calculatoare de gestiune, proiectare asistată, prelucrare de date de laborator etc. beneficiază de spații anume amenajate, climatizate, comenzile numerice, echipind mașini-unelte într-o hală de producție industrială, pot fi supuse vibrațiilor, schimbărilor de temperatură și umiditate sau chiar unor noxe. De aici rezultă că asemenea echipamente trebuie realizate la un nivel de maximă calitate și fiabilitate, tehnologiile lor de execuție fiind, în consecință, diferite de cele folosite la vechile tipuri de comenzi numerice. Se relevă — și nu fără temei — că o industrie care produce comenzi numerice face dovada unui foarte înalt potențial tehnic.

Care este stadiul acestei fabricații intens solicitate de întreprinderile constructoare de mașini din țară și care se încadrează în tendințele pieței internaționale de asemenea echipamente ?

În momentul de față, mai multe produse aparținînd noii familii — ce poartă denumirea de NUMEROM 640 — sînt în curs de testare în întreprindere și la viitorii beneficiari. Paralel, în secțiile și atelierele primare, cît și în montajul final se desfășoară pregătiri pentru trecerea la fabricația de serie. Aceasta implică schimbări radicale ale fluxului tehnologic și de organizare a producției, care se înfăptuiesc eșalonat, după un program bine fundamentat, încadrat în acțiunea de modernizare a activității întregii întreprinderi, la ea participînd importante forțe de concepție ale unității. La montaj, de pildă, se află în curs de elaborare o nouă organigramă corespunzătoare reamplasării și înființării unor linii tehnologice. O maximă atenție se acordă pregătirii corespunzătoare a oamenilor muncii potrivit exigențelor înnoirii producției. O parte din electroniști participă la cursuri de perfecționare profesională avînd drept teme funcționarea și producția microprocesoarelor organizate de către specialiști de la I.P.A. Alte categorii de muncitori sînt cuprinși în cursuri de policalificare, iar în atelierele de autoutilare s-a trecut la execuția unor testoare pentru noile subansambluri. Nu mai puțin importante sînt măsurile pentru perfecționarea controlului de calitate; ne referim la testoare pentru plăci echipate cu microprocesor, standuri de anduranță, ciclarea termică a componentelor și subansamblurilor.

Sintetizînd asemenea măsuri aflate în curs de aplicare, directorul tehnic al întreprinderii, ing. Dan Cristea, ne spunea:

— De mai mulți ani, în întreprinderea noastră a început o puternică dezvoltare a profilului electronic trecînd de la aparatura clasică de automatizare la fabricarea de echipamente tip sistem, care să ofere o buclă completă, cu ajutorul tehnicii de calcul. Noile comenzi numerice, NUMEROM 640, reprezintă un salt tehnologic calitativ iar măsurile de organizare a producției vor asigura o puternică concentrare și o înaltă specializare ale producției. Ne bazăm în efortul nostru pe sprijinul institutului de specialitate — I.P.A. — căruia îi aparțin proiectele noilor tipuri de echipamente. Printr-o strînsă colaborare cu cercetătorii și proiectanții institutului, urmărim asimilarea cît mai rapidă a documentației, rezolvarea unor probleme practice de execuție a produselor noi. În prezent atenția este concentrată spre soluționarea împreună cu specialiștii din cercetare a tipizării în proiectarea circuitelor imprimate pentru a putea spori randamentul pe liniile de montaj și testare.

Într-adevăr, specialiștii în comenzi numerice, de la I.P.A., lucrează acum efectiv în întreprindere, contribuind la realizarea noilor produse care se situează la un înalt nivel tehnic, valorifică superior dotarea tehnică, capacitatea și pregătirea profesională ale colectivului unității. Iată ce ne spunea despre această colaborare șeful atelierului de cercetări comenzi numerice de la I.P.A., ing. Gabriel Purice :

— NUMEROM 640 este un echipament de mare complexitate, printre ale cărui principale calități se numără interpolări liniare, circulare și elicoidale, viteze mari de lucru, precizie ridicată, număr mare de axe comandate, automat programabil inclus, ce facilitează integrarea în celule flexibile pe liniile de producție industrială. Răspunzînd sarcinii trasate de secretarul general al partidului ca cercetătorii să lucreze direct în producție, în sectoarele cele mai importante, ținînd seama de complexitatea noului produs, paralel cu activitatea de asimilare pe care o desfășurăm la I.E.A., împreună cu specialiștii acestei întreprinderi am preluat rezolvarea unor probleme curente și de maximă importanță privind tehnologia de execuție. Mă refer în primul rînd la îmbunătățirea calității circuitelor imprimate multistrat, cît și la asigurarea unui stand de test de echipament. Institutul nostru a trecut și la organizarea unor cursuri de inițiere în folosirea NUMEROM-ului 640, pentru beneficiari din industria constructoare de mașini, la care vom asigura și service-ul pînă cînd I.I.R.U.C. va prelua această sarcină.

...Așadar, măsuri complexe, o bună colaborare a specialiștilor din cercetare cu cei din producție, asigurînd o mai rapidă perfecționare și modernizare ale producției la I.E.A. Punîndu-și în valoare capacitatea de mobilizare și efort, bazîndu-se pe aplicarea măsurilor din programul de modernizare, colectivul de la Întreprinderea de elemente de automatizări s-a angajat să obțină pînă la sfîrșitul acestui an un spor de producție marfă de aproape 100 milioane lei în condițiile asigurării înnoirii fabricației cu produse ale tehnicii de vîrf. Realizarea în cel mai scurt timp a noii generații de echipamente constituie un obiectiv de cea mai mare însemnătate în îndeplinirea planului pe acest an, a sporirii competitivității fabricației — corespunzător cu exigențele în continuă creștere ale pieței mondiale.

## La „Semănătoarea" Instalații complexe realizate prin autoutilare

Potrivit cerințelor formulate de tovarășul Nicolae Ceaușescu la recenta Consfătuire de lucru pe probleme economice de la C.C. al P.C.R., înfăptuirea în cele mai bune condiții a programelor de organizare și modernizare a producției impune o puternică mobilizare a forțelor de concepție pentru transpunerea mai operativă în practică a măsurilor stabilite, devansarea lor astfel încît să se beneficieze cît mai rapid de eficiența acestora. „În întreprinderea «Semănătoarea» — ne spune inginerul șef al unității, Mihai Dogaru — unul din obiectivele majore ale modernizării îl constituie creșterea productivității muncii prin aplicarea unor soluții tehnice care vizează mecanizarea, automatizarea și robotizarea producției. Dispunem de un atelier de concepție și de proiectare specializat în astfel de lucrări. Totodată, în cadrul Secției a fost creat un sector de autoutilări care, angajînd în finalizarea documentațiilor maiștri și muncitori de înaltă calificare, concretizează, în condiții de maximă calitate, o serie de mașini și instalații de înalt randament. Temele abordate — cum sînt introducerea roboților industriali, a manipulatoarelor și celulelor flexibile — în a căror finalizare colaborăm cu institutele de specialitate, au un grad ridicat de complexitate".

O realizare recentă cuprinsă în programul de modernizare a întreprinderii este și mașina semiautomată de îndoit țevi pentru instalațiile hidraulice ale combinelor.

„Tema" a fost pretențioasă. Pe de o parte, s-a cerut reducerea duratei de execuție a operației, în condițiile creșterii calității lucrării și a valorificării superioare a metalului. Pe de alta, se impuneau parametri optimi de consum energetic, respectiv o putere instalată care să nu depășească 5 kW. Toate acestea au fost rezolvate, elaborarea soluțiilor de proiectare constructivă și tehnologică fiind încredințată specialiștilor unității. Forța de creativitate a colectivului de aici este concentrată acum spre finalizarea altor măsuri din programul de modernizare. Colectivul de autoutilări s-a angajat să realizeze, cu forțe proprii, o treime din obiectivele cuprinse în acest program.

Totodată, pornind de la necesitatea continuei perfecționări a producției se efectuează analize în fiecare secție și atelier privitoare la creșterea productivității muncii pe aceleași capacități. Propunerile elaborate sînt dezbătute și încredințate, spre soluționare, unor echipe mixte de cercetători, proiectanți și oameni ai muncii din sectoarele productive. Prin înfăptuirea lor în acest an se va realiza un important spor de producție și eficiență.

**R. COSTACHE**

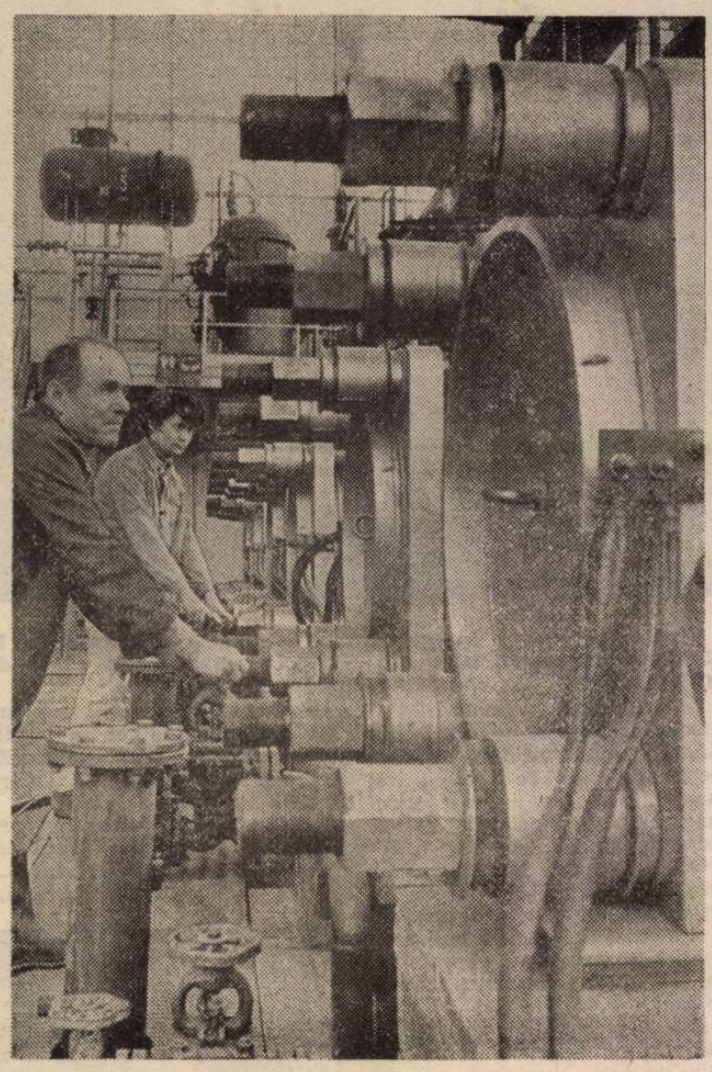

Întreprinderea Chimică Dudești. În imagine, una dintre modernele instalații tehnologice cu care este dotată unitatea, ce asigură randamente superioare în realizarea unor produse de înaltă calitate.

Foto : **Lucian CRIȘAN**

## Acțiuni prioritare în legumicultură

(Urmare din pag. 1)

Din datele furnizate de inginerul *Andrei Zahu*, director tehnic la Trustul horticulturii — București, rezultă că legumicultorii ilfoveni au luat un „start" bun în actuala campanie de primăvară. În marea majoritate a unităților și bazinelor legumicole lucrările de sezon au fost declanșate mai devreme, asigurîndu-se un avans apreciabil în comparație cu anii trecuți. Astfel, semănatul mazării de grădină, rădăcinoaselor și celorlalte culturi din prima urgență s-a încheiat la timp pe întreaga suprafață planificată. Plantatul usturoiului și al cepei a fost realizat pe toate cele 552 ha, respectiv, 160 de hectare prevăzute în planurile de producție.

Grădinarii ilfoveni s-au numărat printre cei care au încheiat semănatul în răsadnițe, al unor culturi timpurii mult solicitate, precum varza și conopida. Ca urmare, ei și-au putut asigura un răsad de calitate, repicat la cuburi nutritive și bine călit, trecînd din timp la plantatul în cîmp. Așa procedează gospodarii de la Jilava, Nuci, Dudești, Măgurele care au efectuat lucrarea, pînă la ora actuală, pe mari suprafețe: exemplul lor se cere grabnic urmat și de legumicultorii din Găneasa, Dascălu, Domnești, Periș și alte unități unde există o rămînere în urmă la plantat. Acum, orice întîrziere în desfășurarea acestei acțiuni poate influența negativ timpurietatea recoltei și deci veniturile cultivatorilor. *Conducerile unităților, specialiștii au datoria să vegheze la respectarea strictă a termenelor optime de finalizare a fiecărei lucrări, aplicînd în practică metode avansate de lucru.* Bune rezultate s-au obținut, în anii trecuți, la Dudești, Nuci sau Jilava prin folosirea tunelurilor din polietilenă, reușindu-se în felul acesta să se scurteze perioada de maturitate a verzei timpurii și să se scoată pe piață primele recolte în jurul datei de 10 mai.

Vorbind despre calitatea recoltelor de legume nu trebuie uitată *calitatea răsadurilor*, aceasta constituind, de fapt, „cheia" producțiilor mari și eficiente realizate, în mod constant, de grădinarii fruntași ai sectorului. În momentul de față, semănatul pentru toate culturile timpurii — inclusiv cele de tomate, ardei, vinete etc. — a fost realizat în cadrul epocilor optime, ceea ce constituie un serios pas înainte spre marile recolte ale lui 1989. În anul curent, se cunoaște, *vor trebui produse, la nivelul sectorului, în total peste 240 milioane fire de răsaduri, inclusiv rezerva necesară completării eventualelor goluri.* Atît pentru culturile legumicole de bază, cît și pentru cele succesive (2 250 hectare) și duble (2 300 hectare). O mare extindere o vor lua culturile de legume intercalate în livezi, vii, porumb și alte culturi — este vorba de circa 1 500 hectare. *Asigurarea materialului săditor cerut impune, așadar, o temeinică organizare a muncii în sectoarele respective și, mai ales, respectarea cu fermitate a tehnologiilor.* Efectuarea corespunzătoare a udărilor cu doze optime de apă spre a se evita fenomenul de alungire a răsadurilor, aerisirea, efectuarea tratamentelor, dar mai ales călirea, repicatul sînt măsuri ce trebuie să se afle în atenția fiecărui grădinar.

Cartoful constituie o cultură alimentară principală care s-a extins an de an și în Sectorul agricol Ilfov; în 1989 s-a prevăzut să se cultive cu această plantă suprafața de 1 460 hectare. Plantarea cartofului decurge însă într-un ritm necorespunzător și aceasta datorită faptului că nu toate unitățile dispun de întreaga cantitate de sămînță. *Se impun măsuri ferme pentru urgentarea livrării și expedierii cartofilor de sămînță (după cîte am fost informați aceștia sînt asigurați de C.S.L. Suceava) și trecerea grabnică la sortarea lor și la plantat.*

În ultima perioadă, în unele ferme s-a trecut și la *recoltarea și valorificarea legumelor trufandale — spanac, salată, ceapă verde* — cultivate în toamna trecută pe 1 790 hectare. Sînt primele „șarje" de vitamine ale anului care trebuie să ajungă cît mai repede, în bună stare, la consumatori.

Obținerea unor rezultate superioare în legumicultură este condiționată, mai mult ca oriunde, *de aplicarea la timp și în condiții optime a irigațiilor. De aceea, trebuie acționat energic, pe multiple planuri, pentru punerea în funcțiune, la întreaga capacitate, a tuturor instalațiilor și amenajărilor existente,* spre a se realiza, astfel, producții superioare, la nivelul exigențelor impuse de noua revoluție agrară.